Gc
929.73
G71
1890
v.40
pt.1
1867106

REYNOLDS HISTORICAL
GENEALOGY COLLECTION

ALLEN COUNTY PUBLIC LIBRARY
3 1833 00861 6408

Digitized by the Internet Archive
in 2014

https://archive.org/details/gothaischesgenea401unse

5462

Gothaisches

Genealogisches Taschenbuch

der

Freiherrlichen Häuser.

1890.

V.HO, pt.1

Vierzigster Jahrgang.

THE NEWBERRY LIBRARY CHICAGO

Gotha
Justus Perthes.

145351

THE NEWBERRY LIBRARY CHICAGO

1867106

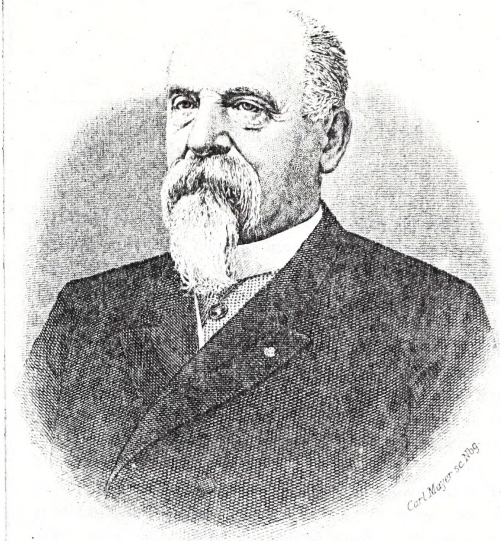

FRANZ FREIHERR ZORN VON BULACH

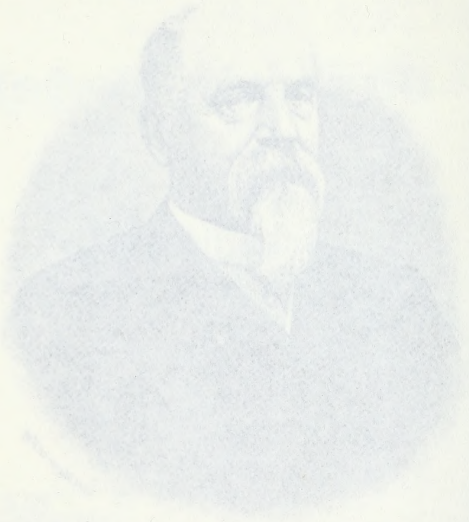

Vorwort.

Von allen Seiten sind der Redaktion auch für den 40. Jahrgang dieses Taschenbuches sorgfältig abgefaßte Berichtigungen und ausführliche Mitteilungen über die eingetretenen Veränderungen zugegangen, so daß eine ganze Reihe umfangreicher Familienartikel unter Voranstellung von Stammtafeln vollständig umgearbeitet und erneuert werden konnte. Die Redaktion versäumt nicht, gegenüber den geehrten Mitgliedern gedachter Freiherrlicher Häuser und allen denen, die uns durch Beiträge in unseren Bestrebungen unterstützten, dem aufrichtigen ergebensten Dank für ihre sorgfältige Mühewaltung hiermit Ausdruck zu geben.

Wenige Familien sind es nur noch, bei denen eine Versäumnis in dieser Beziehung stattgefunden hat, und möchten wir unter Hinweis darauf, daß die Genealogischen Taschenbücher Sammelwerke von allgemeinem Interesse sind, auch an dieser Stelle bitten, die von uns ausgehenden Zusendungen und Aufforderungen gefälligst zu berücksichtigen. Selbst wenn keine Veränderungen in den einzelnen Familien stattgefunden haben sollten, ist uns die Rücksendung unserer Anfragen doch erwünscht. Um ferner mehrfach vorgekommenen Irrungen für die Zukunft zu begegnen, möchte die Redaktion hier bemerken, daß die Aufnahme sowohl von Berichtigungen und Zusätzen wie von ganzen Artikeln durchaus kostenlos für den Einsender geschieht.

Beiträge oder Mitteilungen, welche in das Gebiet unserer Thätigkeit gehören, sind uns stets willkommen, und bitten wir, auch fernerhin die Zusendung neu erscheinender Monographien, Regesten, Stamm- und

Ahnentafeln, biographischer und nekrologischer Skizzen ꝛc., wie auch anderer Novitäten auf dem Felde der Spezialgeschichte des Adels, indem diese für die Geschlechtskunde so wichtigen Quellenschriften gewöhnlich nur für engere Kreise als „Manuskript“ gedruckt werden und daher nicht durch den Buchhandel zugänglich sind, geneigtest zu veranlassen. Ebenso bitten wir angelegentlich, uns bei Verteilung der besonders in Österreich gebräuchlichen sogenannten Partezettel (Meldungen von Familienereignissen) durch gefällige Zusendung immer freundlichst berücksichtigen zu wollen.

Die äußere Anordnung betreffend ist noch zu erwähnen, daß bei denjenigen Artikeln, welche Familien mit Erstgeburtsvorrechten betreffen, ein Sternchen (*) dem Kopfe des Artikels beigesetzt worden ist.

Neu aufgenommen bez. erweitert wurden im vorliegenden vierzigsten Jahrgang die Familienartikel:

Eberstein (erweitert), — **Eickstedt** (erweitert), — **Erffa**, — **Laßberg** (erweitert), — **Minnigerode**, — **Münchhausen** (erweitert), — **Münster**, — **Nauendorf**, — **Plato**, — **Reiswitz (Reißwitz)** und **Kaderzin** (erweitert), — **Schenck zu Schweinsberg** (erweitert), — **Thienen-Adlerflycht**, — **Vittinghoff genannt Schell zu Schellenberg** (erweitert), — **Wurzach**.

Wieder eingefügt wurden die Artikel:

Man(n)dorff (zuletzt im Jahrgang 1879), — **Schlichting-Bukowiec** (zuletzt im Jahrgang 1881).

Gotha, den 9. November 1889.

Die Redaktion.

Inhalt.

Bildnis: **Franz Freiherr Zorn von Bulach**, ehemal. Kammerherr des Kaisers Napoleon III., Vizepräsident des Landesausschusses von Elsaß-Lothringen.

Seite

Vorwort III

Berichtigungen, die Jahrgänge 1888/89 betreffend VII

Genealogie der Freiherrlichen Häuser, nach alphabetischer Ordnung 1

Nekrolog der Familien des Taschenbuchs 1027

Berichtigungen

(den Jahrgang 1888 betreffend).

Seite 1028, Zeile 18 v. o.: **Wrede.** Freiin Ferdinandine ist an dieser Stelle zu streichen.

(Den Jahrgang 1889 betreffend.)

Seite 479: **Leitner.** Die Familie ist nicht im Mannesstamme erloschen. Die beiden † beim Familienchef Carl Johann Christian Freiherrn von Leitner, geb. 31. Oktober 1855, Kön. bayr. Kämmerer, sind zu streichen.

Seite 1044, Zeile 24 v. u.: **Vesque von Püttlingen.** Freifrau Elise an dieser Stelle zu streichen und Seite 941, Zeile 23 v. o., wieder einzufügen, resp. das dort vermerkte Todesjahr dem † Vater der Genannten, Freiherrn von Schreiner, beizufügen.

Seite 1046, Zeile 9 v. o.: **Werner.** Freiin Franzisca an dieser Stelle zu streichen und Seite 978, Zeile 1, vor Henriette wieder einzufügen.

Freiherrliche Häuser

nach alphabetischer Ordnung.

Abele von und zu Lilienberg, s. Jahrg. 1889, S. 1.

Accurti von Königsfels, s. Jahrg. 1889, S. 2.

Adelsheim.

[Württemberg, Baden und Bayern. — Diese Familie gehörte zur reichsunmittelbaren Ritterschaft in Franken. — Beschreibung des Wappens und geschichtl. Notiz im Jahrg. 1848, S. 3.]

I. Sennefelder Linie. (Protestantisch.)

Leopold Theodor Freiherr von Adelsheim, geb. 25. August 1838, Grhzgl. bad. Kammerherr, Kön. preuß. Major z. Disp., verm. 6. Juni 1867 mit

Auguste Freiin von Degenfeld zu Neuhaus, geb. 18. Februar 1847 zu Karlsruhe. [Karlsruhe.]

Kinder: 1. Hedwig Gabriele Emma, geb. 2. Mai 1868 zu Mannheim.
2. Alfred Ludwig Poppo, geb. 7. Juni 1876 zu Kolmar im Elsaß.

Geschwister.

1. Elise, geb. 25. August 1840.
2. Carl Adalbert, geb. 27. März 1844 zu Karlsruhe, verm. 15. November 1880 mit

Marie verwitwete Lang, geb. Mostard aus Mannheim.

Sohn: Carl Theodor Josef Adalbert, geb. 12. Mai 1881 zu Adelsheim.

Mutter.

Emma Eleonore geb. Wirth, geb. 10. Septbr. 1816, verm. 18. Mai 1837 mit dem Frhrn Adalbert Franz Gustav (geb. 25. Novbr. 1802, † 10. Dezember 1860), Grhzgl. bad. Oberst a. D. (war verm.

in erster Ehe 9. Juni 1824 mit Henriette Fellmeth [† 21. September 1826]). [Karlsruhe.]

Vatersbruder und dessen Hinterbliebene.

† Carl Ludwig Max (geb. 23. Juli 1801, † 1849, Mitherr von Adelsheim, Sennfeld, Hergenstadt, Volkhausen und Edelfingen im Grhzgt. Baden, Grhzgl. bad. Kammerherr und Reg.-Rat zu Mannheim, verm. 26. Mai 1835 mit Emma Luise [geb. 23. Dezember 1804, † 12. Oktober 1865], des 21. November 1855 zu Karlsruhe † Ferdinand von Uechtritz Tochter).

Tochter: Mathilde Marianne Friederike, geb. 4. März 1836.

Großvatersbruder und dessen Nachkommen.

† Christof Leopold (geb. 13. März 1745, † 27. Dezember 1784, Markgräfl. bad. Oberforstmeister zu Kandern, verm. I) 24. August 1775 mit Maria Luise Freiin von Ellrichshausen [geb. 11. September 1745, † 3. März 1782]; II) 7. September 1782 mit Juliana Freiin von Crailsheim [geb. 4. Dezember 1762, † 25. Dezember 1826]).

Sohn 2r Ehe: † Albert Ludwig (geb. 12. Juni 1783, † 29. Dezember 1839, Grhzgl. bad. Major a. D., verm. 19. August 1819 mit Amalie Wilhelmine [geb. 1. Januar 1795, † 7. Juli 1882], des † Gottfried Reinhard Frhrn von Berlichingen-Hengstfeld und der † Charlotte Philippine geb. Freiin von Crailsheim Tochter).

Kinder: 1) Marie, geb. 23. August 1821, verm. mit August von Berg, Grhzgl. bad. Bezirksförster zu Lörrach.

2) Amalie Auguste, geb. 30. März 1828, verm. 11. Januar 1853 mit Hugo Frhrn von Crailsheim-Morstein († 4. April 1857). [Ansbach.]

3) Mathilde, geb. 11. Juni 1836, verm. 6. September 1859 mit Carl Du Jarrys Frhrn von La Roche (katholisch), Grhzgl. bad. Generalleutnant († 13. August 1881). [Karlsruhe.]

II. Adelsheimer Linie. (Katholisch.)

(Im Mannesstamme erloschen.)

[Eingetragen in die Kön. bayr. Adelsmatrikel bei der Freiherrenklasse. 26. Oktober 1830.]

† Augustin Lambert Freiherr von Adelsheim (geb. 21. Januar 1773, † 18. November 1831, Grhzgl. toscanischer Kämmerer, Kön. bayr. Oberstleutnant, verm. mit Wilhelmine Ernestine Freiin von Adelsheim [geb. 28. Februar 1781, † 18. April 1854]).

Kinder: 1. † Wilhelm Nicolaus Hubert (geb. 14. September 1815, † 21. Mai 1863), Grhzgl. bad. Hauptmann a. D., verm. mit Frida Weiß.

2. † Philipp August Friedrich (geb. 17. Mai 1819, † 2. März 1876), Grundherr auf Adelsheim, zu Hergenstadt und Wemershof im Grhzgt. Baden, Besitzer des Rittergutes Wachbach bei Mergentheim im Königr. Württemberg, Kön. bayr. Kämmerer und Hauptmann a. D., verm. 6. Oktober 1869 mit

Maria Anna Barbara Freiin Schertel von Burtenbach, geb. 22. September 1837. [Wachbach.]

Tochter: Marie Caroline Elisabeth Philippine, geb. 5. März 1874.

Adelstein, s. Jahrg. 1889, S. 3.

Adlersburg, s. Schwabel von Adlersburg.

Aehrenthal, s. Lexa von Aehrenthal.

Aichelburg (auch Aichelburg-Labia), s. J. 1889, S. 3.

Aichen-Mitis, s. Jahrg. 1889, S. 7.

Aichner von Heppenstein, s. Jahrg. 1889, S. 7.

Albori, s. Jahrg. 1889, S. 8.

Alemann, s. Jahrg. 1889, S. 8.

Allesina genannt von Schweitzer, s. Schweitzer.

Allnoch von Edelstadt, s. Jahrg. 1889, S. 8.

Altenburger v. Marchenstein ꝛc., s. Jahrg. 1889, S. 9.

Althaus, s. Jahrg. 1889, S. 10.

Ambrus von Velencze, s. Jahrg. 1889, S. 10.

Amelin de Sainte-Marie, s. Jahrg. 1889, S. 10.

Amerongen, s. Taets von Amerongen.

Amstetter (Ambstetter).

[Evangelisch. — Preußen. — Niederösterr. Uradel; preuß. Anerkennung des Freiherrenstandes d. d. 10. April 1841, kön. preuß. Erlaubnis zur Wiederannahme des Namens „Frhr von Amstetter-Zwerbach und Grabeneck" 30. Juni 1868. — Beschreibung des Wappens im Jahrg. 1855, S. 9, und geschichtl. Notiz im Jahrg. 1854, S. 5.]

Wolf-Dietrich Gustav Freiherr von Amstetter-Zwerbach und Grabeneck, geb. 26. April 1848, Kön. preuß. Hauptmann und Batteriechef im 1. Garde-Feldartillerieregt, verm. 30. Mai 1879 zu Berlin mit

Madeleine Auguste Louise Jeanette Delfine, geb. 5. August 1853, des W. Jordan, Kaiserl. deutschen Wirkl. Geh. Legationsrats und Generalkonsuls zu London, und der Charlotte geb. Schmidt ältester Tochter.

Schwestern.

1. Helene Beate Luise, geb. 14. April 1842.
2. Margarethe Therese Felicitas, geb. 19. Juli 1843.
3. Luise Eva Marie, geb. 7. November 1845.
4. Therese Sofie Ulrike, geb. 10. April 1850.
5. Johanna Mathilde Amalie, geb. 9. August 1856.

Mutter.

Therese, geb. 29. Oktober 1811, des 31. Januar 1825 † Georg Erich Hupeden, Kön. hannov. Amtmanns zu Blumenthal, Tochter, verm. 12. August 1838 mit dem Frhrn Gustav Ludwig Heinrich (geb. 8. Februar 1800, † 26. Mai 1875), Kön. preuß. Geh. Justiz- und Appellationsgerichtsrat zu Breslau. [Breslau.]

Andlaw-Birseck.

(Im Mannesstamme erloschen.)

[Katholisch. — Baden. — Elsässischer Uradel; Reichsfrhr. d. d. Wien 16. März 1676. — Beschreibung des Wappens im Jahrg. 1848, S. 8, und geschichtl. Übersicht im Jahrg. 1849, S. 9; vgl. auch das Taschenbuch der Gräfl. Häuser und das Handbuch dazu unter „Andlaw".]

† Franz Xaver Bruno Freiherr von und zu Andlaw-Birseck (geb. 6. Oktober 1799 zu Freiburg im Breisgau, † 4. September 1876 zu

Bad Homburg [des 25. Oktober 1839 † Frhrn Konrad Carl Friedrich Sohn]", Ehrenritter des souver. Malteserordens, Grhzgl. bad. Kammerherr und GRat, vormal. außerordentl. Gesandter und bevollm. Minister zu Wien, München und Paris, verm. 22. September 1858 mit

Katharine Hirsch, geb. 21. Januar 1822. [Baden-Baden.]

Des † Frhrn Franz Bruder und dessen Hinterbliebene.

† Heinrich Bernhard (geb. 20. August 1802, † 3. März 1871, Grundherr zu Bellingen und Hugstetten, Grhzgl. bad. Kammerherr, verm. 22. September 1828 mit Antonie [geb. 3. Februar 1807, †] des † Aloys Frhrn Günther von Sternegg und der † Franziska geb. Freiin von Gemmingen Tochter).

Tochter: Marie Henriette Sigmunde, geb. 21. Oktober 1830, verm. 2. Mai 1853 mit Hermann Frhrn von und zu Mentzingen, Grundherrn zu Mentzingen im Großherzogtum Baden.

Andreánszky v. Liptó-Szent-András, s. J. 1889, S. 11.

Andrian-Werburg.

[Katholisch. — Österreich und Bayern. — Tiroler Uradel; Reichsfrhr. d. d. Wien 27. August 1692; in Tirol landständisch seit 1861. — Beschreibung des Wappens und geschichtl. Notiz im Jahrg. 1859, S. 2; vgl. wegen der Einteilung der Linien Jahrg. 1879, S. 10 u. 11.]

1. Speziallinie.

(Im Mannesstamme erloschen.)

† Gottfried Freiherr von Andrian-Werburg (geb. 9. Januar 1824, † 9. März 1888 zu Wien [des 22. Mai 1827 † Frhrn Gottfried Emanuel Ferdinand Anton, K. K. Kämmerers, Sohn], Komtur des souver. Malteserordens zu Fürstenfeld, K. K. Major a. D.).

Des † Frhrn Gottfried Schwester.

Gabriele, geb. 1816, K. K. StkrD.

2. Speziallinie.

Carl Max Anton Freiherr von Andrian-Werburg, geb. 12. Dezember 1816 (des 19. April 1846 † Frhrn Ferdinand Anton, Kön. bayr. Kämmerers und Landrichters zu Kemnath, Sohn), Besitzer des Gutes Schneckengrün im Landgericht Naila, Kön bayr. Kammerjunker und Leutnant à la suite, verm. 1839 mit Emma Bertha Flora Schaarschmidt († 14. September 1869). [Schneckengrün.]

Kinder: 1. Ida Anna Flora, geb. 3. Oktober 1839, verm. 1858 mit Johannes Götz († 21. September 1888), Kön. bayr. Regierungsrat zu Ansbach.

2. Max Josef Carl, geb. 18. Juni 1842, Kön. bayr. Hauptmann

à la suite des 17. Inf.-Regts und Platzmajor bei der Kommandantur der Festung Germersheim.

3. Rudolf Wilhelm Friedrich, geb. 4. Januar 1844, Kön. bayr. Bezirksamtmann zu Hof.
4. Robert Anton Thomas, geb. 25. April 1845, Kön. bayr. Bezirksamtsassessor zu Weilheim in Oberbayern, verm. 1883 mit Antonie Körber.

Tochter: . . . . , geb. 11. Februar 1884.

5. Viktor Anton Eduard, geb. 15. Juni 1848, Kön. bayr. Hauptmann und Kompaniechef im 5. Inf.-Reg.
6. Josefine Philippine, geb. 19. Juni 1851, verm. 1879 mit Louis Kadner, Fürstl. öttingen-wallerstein. Forstamtsassistenten zu Wallerstein.
7. Ferdinand Wilhelm, geb. 9. Februar 1853, Fabrikdirektor.
8. Anton Franz, geb. 9. Februar 1853, des Vorigen Zwillingsbruder, Rittergutsinspektor zu Schnarchenreuth in Oberfranken.
9. Gustav Anton Karl, geb. 1. Dezember 1854, Kaufmann zu Freiberg in Sachsen.
10. Luise Ida, geb. 22. Oktober 1855, verm. 1878 mit Otto Schmidt, Fabrikdirektor zu Oberursel bei Frankfurt a. M.
11. Maximilian, geb. 6. Mai 1859, Gutsbesitzer in Zaßnitz.
12. Sofie Amalie Luise, geb. 14. Dezember 1864.

3. Speziallinie.

Maximilian Freiherr von Andrian-Werburg, geb. 18.. (des 11. Mai 1851 † Frhrn Maria Ferdinand, Kön. bayr. Kämmerers, Staatsrats ꝛc., Sohn).

Brüder

a) aus des Vaters erster Ehe:

1. † Eduard Adolf Josef (geb. 10. April 1807, † 14. Novbr. 1860), Besitzer des Gutes Wahrberg (nunmehr verkauft) bei Ansbach, Kön. bayr. Kämmerer und Hauptmann à la suite, verm. mit

Anna Maria Magdalena von Bachmayer, geb. 8. Dezember 1813. [Eichstädt.]

Kinder: 1) Ferdinand, geb. 15. September 1835, K. K. Ministerialrat a. D., verm. 10. April 1869 zu Berlin mit

Cäcilie, des 2. Mai 1864 zu Paris † Kön. preuß. Generalmusikdirektors und Hofkapellmeisters Giacomo Meyerbeer Tochter.

Kinder: (1) Gabriele, geb. 24. April 1870, verlobt im Dezember 1888 mit Konrad Grafen von Wartensleben, Kön. preuß. Leutnant im 2. Garde-Dragonerregiment.

(2) Leopold, geb. 9. Mai 1875 zu Berlin.

2) Amalie, geb. 20. Januar 1837, verm. 4. Mai 1857 mit Maximilian Frhrn von Zandt, Kön. bayr. Rittmeister à la suite.

3) Wilhelmine, geb. 15. April 1838, verm. mit Christof Krafft von Delmensingen. [Ansbach.]

4) Leopold, geb. 31. März 1839, Kön. bayr. Kämmerer, Major a. D. und Oberlandstallmeister zu München, verm. 18. Juli 1864 mit

Therese, geb. 28. Mai 1843, des Georg Platner, Kön. belg. Konsuls zu Nürnberg, Tochter.

2. † Emil (geb. 17. November 1808, † 25. Dezember 1875 zu Baireuth), Kön. bayr. Kammerjunker und Oberstleutnant a. D., verm. mit Amalie, des 4. August 1829 † Balthasar von Kiliani, Kön. bayr. Oberst in der Kavallerie, und der † Franziska geb. Gräfin Holnstein aus Bayern Tochter.

b) aus zweiter Ehe:

3. † Anton (geb. 16. Dezember 1819, † 13. Januar 1874 zu Würzburg, Kön. bayr. Hauptmann a. D., verm. 21. August 1856 mit Katinka Krafft von Delmensingen [geb. 14. Juli 1834, † 1876]). Sohn: Albert, geb. 26. Juni 1857.

Angern-Stilcke*.

[Evangelisch. — Preußen (Provinz Sachsen). — Magdeburgischer Uradel; preuß. Frhr. mit dem Prädikat „Stilcke" nach dem Rechte der Erstgeburt d. d. Berlin 4. Juni 1859; der Freiherrentitel ist zugleich an den alleinigen Besitz der Rittergüter Wülfingerode und Sollstedt geknüpft. — Besitz: die Rittergüter Wülfingerode, Sollstedt und der Burgsitz zu Bleicherode im Kreise Nordhausen. — Beschreibung des Wappens und geschichtl. Notiz im Jahrg. 1865, S. 9.]

Kuno Friedrich Gustav Carl Freiherr von Angern-Stilcke, geb. 17. August 1829, Herr auf Wülfingerode, Sollstedt rc., Rechtsritter des Johanniterordens, Kön. preuß. Premierleutnant a. D., verm. 14. November 1858 mit

Melanie Gräfin Hue de Grais, geb. 23. Oktober 1837.

Tochter: Luise Caroline Friederike Melanie von Angern-Stilcke, geb. 19. August 1859, verm. 14. Juli 1880 zu Wülfingerode mit Friedrich Grafen von der Schulenburg a. d. H. Angern, Kön. preuß. Landrat des Kreises Eckardtsberga.

Ankershofen, s. Hoffer von Ankershofen.

Apel, s. Jahrg. 1889, S. 12.

Apfaltrern.

[Katholisch. — Österreich. — Bayrischer Uradel; Reichs- und erbländ.-österr. Frhr. mit „Herr auf Rol, Grienhof und Möttnich" und Wappenverbesserung d. d. Wien 2. Januar 1672. — Beschreibung des Wappens und geschichtl. Notiz im Jahrg. 1848, S. 41.]

I. Ältere Linie.

Ferdinand Ernst Freiherr Apfaltrer von Apfaltrern, geb. 6. Mai 1816 (des 15. Februar 1844 † Frhrn Maria Wenzel Johann, K. K

Majors a. D., Sohn), Weltpriester und bischöfl. Konsistorialrat zu Würnsdorf in Niederösterreich.

Geschwister

a) aus des Vaters erster Ehe:

1. † Maria Iwan (geb. 29. Dezember 1802, † 17. Juli 1876 zu Glogganitz in Niederösterreich), K. K. Wirkl. GRat, Mitglied des Herrenhauses des Reichsrats auf Lebenszeit, Senatspräsident des K. K. Obersten Gerichts- und Kassationshofes, verm. 17. Juni 1845 mit Hermine geb. Billi de Sandorno. [Wien.]

b) aus zweiter Ehe:

2. Maria Rudolf Wenzel, geb. 17. April 1819, Herr der Güter Krupp, Freithurn und Grünhof in den Bezirken Möttling, Tschernembl und Littai in Krain, K. K. Kämmerer und Major a. D., verm. 24. April 1856 mit
Silvine Florentine Gräfin Margheri-Comandona. [Grünhof bei Littai in Krain.]
3. Maria Amalie Caroline, geb. 26. April 1821, verm. 6 August 1843 mit Carl Neumayr. [Oberdöbling bei Wien.]
4. Maria Otto Leopold, geb. 6. April 1823, Herr der Güter Kreuz, Münkendorf und Oberstein in dem Bezirke Stein in Krain, K. K. Kämmerer, Mitglied des Herrenhauses des Reichsrats auf Lebenszeit, verm. 9. Februar 1852 mit
Anna Beatrix, des Edlen Don Giacomo Gianella und der Ippolita geb. Gräfin Annoni Tochter. [Graz.]
Kinder: 1) Maria Hippolyta, geb. 17. Mai 1856, verm. 10. April 1877 zu Maria-Grün in Steiermark mit Leopold Frhrn von Liechtenberg-Janeschitz und Adelsheim, Besitzer der Herrschaft Habbach in dem Bezirke Stein in Krain. [Habbach.]
2) Maria Otto, geb. 28. Oktober 1857, K. K. Kämmerer und Leutnant im 3. Landwehr-Dragonerregiment.
3) Maria Rudolf, geb. 5. Januar 1860, K. K. Kämmerer und Oberleutnant der Reserve bei Graf Pejácsevich Dragonern Nr. 2, verm. 17. Juli 1886 mit
Marie Antonie Eleonore Geringer. [Cilli.]
Kinder: (1) Maria Anna Caroline, geb. 7. Juni 1887.
(2) Maria Leopold Rudolf Victor, geb. 27. September 1888.
5. † Maria Titus Friedrich (geb. 6. April 1825, † 19. April 1878), K. K. Kämmerer und Hauptmann a. D., verm. 5. August 1863 zu Raba-Batthyán mit
Maria Barbo Gräfin von Waxenstain, geb. 28. Oktober 1832, K. K. StkrD. [Direnberg.]
Kinder: 1) Maria Arthur, geb. 14. Oktober 1864, K. K. Leutnant der Reserve des Inf.-Regts Nr. 84.
2) Maria Adele, geb. 31. August 1866, verm. 17. Juli 1886 zu Lehnrotte in Niederösterreich mit Friedrich Frhrn von Rechbach, K. K. Kämmerer.
3) Maria Richard, geb. 23. Juli 1868.

Vatersbruder und dessen Nachkommen.

† Maria Johann Evangelist (geb. 4. Januar 1771, † 22. Februar

1819, verm. 28. Mai 1795 mit Elisabeth Flora Plawe von Plauwen [geb. 18. November 1777, † 14. April 1841]).

Sohn: † Maria Franz-Carl (geb. 10. Mai 1807, † 14. Dezember 1846, K. K. Hauptmann im 36. Inf.-Reg., damals Frhr von Palombini, verm. 24. Mai 1838 mit Barbara geb. Neumayr [geb. 27. September 1812. † 13. Juni 1878]).

Kinder: 1) Maria Barbara Elisabeth, geb. 24. August 1840, verm. 11. Juni 1872 zu Prag mit Konrad Schluderer Edlem von Traunbruck, K. K. Generalmajor a. D. [Wien.]

2) Maria Anna, geb. 30. Mai 1842.

3) Maria Walburga, geb. 5. Dezember 1844 zu Czaslau, verm. 4. Februar 1868 zu Prag mit Josef Brechler Ritter von Troskowic, K. K. Statthaltereirat zu Prag.

II. Jüngere Linie.

Ignaz Freiherr Apfaltrer von Apfaltrern, geb. 16. Juli 1810 (des 2. September 1827 † Frhrn Vincenz Franz Xaver, K. K. Majors im Geniekorps, Sohn), K. K. Hauptmann a. D. [Görz.]

Schwester.

Maria Johanna Nepomucena, geb. 30. November 1817, verm. 9. November 1840 mit Nicodem Frhrn von Kastern († 24. Dezember 1875). [Graz.]

Apor zu Al-Tórja, s. Jahrg. 1889, S. 13.

Appel, s. Jahrg. 1889, S. 14.

Arens, s. Jahrg. 1889, S. 14.

Aretin, s. Jahrg. 1889, S. 15.

Arnim (a. d. H. Suckow)*.

(Im Mannesstamme erloschen.)

[Evangelisch. — Preußen. — Altmärkischer Uradel; preuß. Frhr. nach dem Rechte der Erstgeburt, entsproffen aus je adliger Ehe 30. August 1841. — Beschreibung des Wappens und Näheres über die Standeserhebungen im Jahrg. 1873, S. 11; vgl. auch den gleichnamigen Artikel im Taschenbuch der Gräfl. Häuser und im Handbuch dazu.]

† Heinrich Alexander Freiherr von Arnim (geb. 13. Februar 1798 zu Berlin, † 5. Januar 1861 zu Düsseldorf, Ehrenritter des Johan-

niterordens, Kön. preuß. Kammerherr, Wirkl. GRat und Staatsminister z. Disp., verm. zu Pfingsten 1826 mit Elisabeth Strick von Linschoten [geb. 11. März 1800, † 6. Oktober 1846]).

Tochter: Else von Arnim, geb. 17. März 1834, Erbfrau auf Linschoten in der Provinz Utrecht im Königr. der Niederlande, verm. 16. September 1855 mit Friedrich Wilhelm Grafen von dem Bußsche-Ippenburg genannt von Kessell, Majoratsherrn auf Ippenburg ꝛc. ꝛc.

Asch.

[Katholisch. — Bayern. — Niederbayr. Uradel; bayr. Frhr. (vom Kurfürsten Carl Albrecht von Bayern) 27. September 1727, immatrikuliert im Königr. Bayern bei der Freiherrenklasse 5. März 1813 — Beschreibung des Wappens im Jahrg. 1855, S. 16, und geschichtl. Übersicht im Jahrg. 1854, S. 13.]

Adolf Carl Aloys Freiherr von Asch, geb. 30. Oktober 1839 (des 18. Januar 1865 † Frhrn Josef, Kön. bayr. Kämmerers, Generalmajors ꝛc., Sohn), Kön. bayr. Generalmajor und Kommandeur der 7. Infanteriebrigade.

Schwester.

Irene Therese Leopoldine Aloysie, geb. 26. April 1835, Stiftsdame des Kön. bayr. St. Anna-Ordens zu München. [München.]

Großvatersbruder und dessen Hinterbliebene.

† Franz-de-Paula Ludwig Aloys Cajetan Judas Thaddäus (geb. 9. Juni 1761, † 3. Mai 1813, Kön. bayr. Kämmerer, Regierungsrat und Landrichter zu Stadt-am-Hof, verm. 15. November 1805 mit Rosina Fumi [geb. 9. Februar 1780, † 30. Oktober 1869]).

Kinder: 1. † Carl Borromäus Aloys (geb. 7. Juli 1806, † 17. Februar 1878, Herr auf Asch, Kön. bayr. Oberförster a. D., verm. 29. Juli 1839 mit Magdalena Siertl [geb. 6. Februar 1818, † 26. April 1865]).

Sohn: † Franz-de-Paula Aloys (geb. 12. Dezember 1841, † 29. Juni 1883), Herr auf Asch, Kön. bayr. Bezirksamtsassessor zu Bamberg, verm. 21. April 1873 mit

Emma, geb. 26. Januar 1843, des Michael Edlen von Gäßler, Kön. bayr. Rentbeamten a. D., und der Luise geb. Freiin von Asch (s. unten) Tochter.

Tochter: Olga Caroline Aloysia, geb. 8. Februar 1874.

2. Alexander Josef Eugen Franz Paula Bonifaz Aloys, geb. 14. Mai 1810. [Moosburg.]

3. Luise Josefine Rosine Marcella, geb. 16. Januar 1812, verm. 4. Juli 1837 mit Michael Edlem von Gäßler, Kön. bayr. Rentbeamten a. D. [München.]

Aschauer von Lichtenthurn, s. Jahrg. 1889, S. 17.

Audřicky von Audř.

(Spr. Audrižky von Auderž)

[Katholisch. — Böhmischer Uradel. — Beschreibung des Wappens und geschichtl. Übersicht im Jahrg. 1860, S. 6, vgl. auch die geschichtl. Übersicht im Jahrg. 1859, S. 7, welche hiernach zu berichtigen wäre.]

I. Ältere Linie, in Bayern.

(Im Mannesstamme erloschen.)

[Böhm. Frhr. 28. Oktober 1625, eingetragen in die Kön. bayr. Adelsmatrikel bei der Freiherrenklasse 24. August 1821.]

† Aloys Heinrich Maximilian Josef Freiherr Audřicky von Audř (geb. 21. November 1810, † 11. August 1881 [des 5. April 1831 † Frhrn Maximilian, Kön. bayr. Hauptmanns in der Landwehr, Sohn]), Kön. bayr. Bezirksamtmann a. D., verm. 9. Mai 1844 mit Anna Freiin Daddaz von Corseigne, geb. 16. Juni 1805. [München.]

II. Jüngere Linie, in Böhmen.

[Reichsfrhr. (im kursächs. Reichsvikariat) d. d. Dresden 22. Juni 1792.]

1. Älterer Ast.

Philipp Freiherr Audřický von Audř, geb. 15. September 1840 (des 21. Dezember 1847 † Frhrn Josef, K. K. Appellationsgerichtsrats zu Prag, Sohn).

Schwestern.

1. Sofie Rosa, geb. 2. Mai 1828.
2. Marie, geb. 3. Mai 1835.

2. Jüngerer Ast.

Rudolf Heinrich Freiherr Audřický von Audř, geb. 19. Juli 1851, K. K. Rittmeister bei Kaiser Franz Josef I. Dragonern Nr. 1, verm. 27. Juni 1874 mit Aloysia (geb. 21. Juni 1854, † 13. Novbr. 1874), des 14. März 1869 zu Klattau in Böhmen † Dr. med. et chirurg. Franz Ritters von Rußheim, K. K. Oberstabsarztes a. D., und der Anna geb. Mikschik Tochter.

Tochter: Aloysia, geb. 8. November 1874 zu Klattau.

Schwestern.

1. Henriette, geb. 15. Februar 1845.
2. Philippine, geb. 25. November 1856.
3. Johanna Emanuela, geb. 14. Oktober 1859.

Mutter.

Theodore geb. Schemmel Edle von Kühnritt, geb. 8. November 1824, verm. 10. Juli 1843 mit dem Frhrn Emanuel Philipp (geb. 17. Dezember 1805, † 19. Juni 1874), K. K. Oberst a. D.

Vatersbruder und dessen Hinterbliebene.

† Rudolf Johann (geb. 28. Februar 1799, † 11. Oktober 1866, jubil. Vizepräsident des Kön. böhm. Oberlandesgerichts, verm. 28. Januar 1839 mit Maria Walburga Freiin von Apfaltrern [geb. 1. Januar 1813, † 25. März 1869]).

Kinder: 1. Maria Elisabeth, geb. 24. Oktober 1841.

2. Maria Helene, geb. 14. September 1843 zu Brünn, verm. 15. September 1863 mit Vincenz Brechler Ritter von Troscovič, Mitbesitzer des Gutes Wienetz, Dr. med. et chirurg. zu Brünn.

3. Maria Malwina, geb. 9. Februar 1846.

Aufseß.

[Lutherisch und katholisch. — Bayern. — Fränkischer Uradel; Reichsfehr. d. d. Wien 24. November 1714, eingetragen in die Kön. bayr. Adelsmatrikel bei der Freiherrenklasse 18. Januar 1813; mittels Allerhöchster kön. bayr. Entschließung d. d. 28. November 1882 ward sämtlichen Familiengliedern gestattet, sich „Freiherren" resp. „Freiinnen von und zu Aufseß" zu nennen. — Beschreibung des Wappens und geschichtl. Notiz im Jahrg. 1856, S. 14.

I. Ältere Linie, auf Schloß Unter-Aufseß.

Otto Georg Ludwig Anton Friedrich Carl Alexander Christian Albrecht Heinrich Bartholomäus Emanuel Johannes Freiherr von und zu Aufseß, geb. 25. August 1825 (des 6. Mai 1872 † Frhrn Hans, Kön. bayr. Kämmerers, Gründers und Ehrenpräsidenten des Germanischen Nationalmuseums zu Nürnberg, Sohn), Senior der Familie, Ehrenritter des Johanniterordens, Kön. bayr. Oberregierungsrat und Reichsbevollmächtigter für Zölle und Steuern, beigeordnet der Kön. preuß. Provinzial-Steuerdirektion zu Berlin, verm. 16. April 1855 zu München mit

Johanna Sofie Freiin von Reitzenstein a. d. H. Hartungs, geb. 9. März 1829. [Berlin.]

Geschwister.

1. Mathilde Josephina Franziska Luisa Carolina, verm. 19. Novbr. 1826, verm. 14. Mai 1850 mit Dr. Johannes Beeg († 26. Februar 1867), Kön. bayr. Gewerbskommissar von Mittelfranken. [Nürnberg.]

2. † Ludwig (geb. 26. Juni 1830, † 13. Oktober 1873 zu Schloß Neusath im Landgericht Nabburg in Bayern), Kön. bayr. Rittmeister a. D., verm. 1. Mai 1871 zu Baireuth mit

Marie Freiin Reisner von Lichtenstern, geb. 15. Mai 1850.

3. Marline Josephina, geb. 8. September 1832, verm 14. April 1857 zu Schloß Aufseß im bayr. Reg.-Bezirk Oberfranken mit Dr. Traugott Märcker († 17. Mai 1874), Kön. preuß. Geh. Archivrat und Hausarchivar. [Baireuth.]

4. Sofie Ida Alexandrina, geb. 18. April 1834, verm. 9. Oktober 1860 zu Nürnberg mit Krafft Frhrn von Crailsheim, Herrn auf Amerang und Alten-Hohenau, Kön. bayr. Kämmerer.

5. Hermann Rudolf Wilhelm Josef Franz, geb. 22. Juni 1837

(katholisch seit 10. April 1871), Fürstl. thurn- und taxisscher Domänenrat zu Regensburg, verm. 26. Juli 1864 zu Schloß Göppmannsbühl in der Oberpfalz mit

Ernestine, geb. 26. Juli 1841 (katholisch), des Hubert von Gernler, Kön. bayr. Majors a. D., und der Caroline geb. von Flotow Tochter.

Kinder (katholisch): 1) Marie Johanna Thecla, geb. 8. Mai 1865.
2) Eduard Hans Otto Eckart, geb. 21. Mai 1866, stud. jur.
3) Hubertus Friedrich Conrad, geb. 17. Januar 1868, stud. jur.
4) Werner, geb. 21. April 1869.

6. Friedrich Alexander Carl Valentin Josef, geb. 27. August 1843, Kön. bayr. Major a. D. und Landstallmeister zu Ansbach, verm. 28. April 1870 mit

Anna Spangenberg, geb. 15. April 1849.

Kinder: 1) Ferdinand Hans Carl Siegfried, geb. 7. Januar 1871.
2) Charlotte Hedwig Thecla Johanna, geb. 26. Februar 1872.
3) Marie Sofie Luise Hedwig, geb. 17. März 1876.
4) Otto Walter, geb. 23. Februar 1879.

7. Hans Carl Wilhelm Alexander, geb. 21. Februar 1848, Kön. bayr. Premierleutnant a. D., verm. I) 16. November 1872 zu Nürnberg mit Mathilde Freiin Seefried von Buttenheim (geb. 1. April 1852 zu Zweibrücken, † 10. Oktober 1876); II) 16. September 1878 mit

Clara, des Kaiserl. deutschen Friedensrichters Miotte zu Münster im Elsaß Tochter. [Augsburg.]

Kinder 1r Ehe: 1) Anna-Charlotte Ottilie Adele, geb. 26. November 1873 zu Nürnberg.
2) Jenny Sophia, geb. 16. April 1876 zu Ansbach.

II. Jüngere Linie, auf Schloß Ober-Aufseß.

Hugo Emanuel Hans Moritz Anton Freiherr von und zu Aufseß, geb. 21. September 1835 (des 2. März 1860 † Frhrn Alexander [s. Jahrg. 1881, S. 16] Sohn), Ehrenritter des Johanniterordens, Kön. bayr. Kämmerer, verm. I) 1. Oktober 1860 mit Mathilde von Stetten (geb. 21. April 1840, † 22. Januar 1864); II) 18. Mai 1865 mit

Adelgunde von Stetten aus Augsburg, geb. 16. September 1843. [Schloß Ober-Aufseß in Oberfranken.]

Kinder 2r Ehe: 1. Ernst Moritz Leopold, geb. 16. April 1866, Rechtspraktikant und Leutnant in der Reserve des 4. Chev.-leg.-Reg.
2. Alexander Hans Berthold, geb. 28. November 1868, Forstkandidat zu Aschaffenburg.
3. Otto Emanuel August Hugo, geb. 26. Januar 1874.

Vaterschwestern

aus des Großvaters zweiter Ehe:

1. Olga Sophia Flora Albertina, geb. 5. Februar 1840, verm. 15. Juni 1863 mit Dr. Young zu Stuttgart.
2. Flora Mathilde Leopoldine Alexandrine, geb. 26. Mai 1846, verm. 20. Januar 1874 zu Baireuth mit Adolf Frhrn von Lindenfels, Kön. bayr. Hauptmann a. D.

Augustin, s. Jahrg. 1889, S. 20.

Augustinetz, s. Jahrg. 1889, S. 20.

Auguß von Magura, s. Jahrg. 1889, S. 21.

Autenried, s. Jahrg. 1889, S. 21.

Axter, s. Jahrg. 1889, S. 22.

Babo, s. Jahrgang 1889, S. 22.

Bach, s. Jahrg. 1889, S. 24.

Badenfeld, s. Czeike von Badenfeld.

Baillou, s. Jahrg. 1889, S. 25.

Balbi, s. Jahrg. 1889, S. 26.

Bálintitt von Tövis, s. Jahrg. 1889, S. 27.

Baltin, s. Jahrg. 1889, S. 27.

Baratta (=Dragono), s. Jahrg. 1889, S. 28.

Barco, s. Jahrg. 1889, S. 28.

Barnekow.

[Lutherisch. — Preußen. — Pommerscher Uradel; preuß. Frhr. d. d. Berlin 5. April 1825. — Beschreibung des Wappens im Jahrg. 1855, S. 20, und geschichtl. Übersicht im Jahrg. 1854, S. 23.]

Raven Gottlieb Carl Ulrich Freiherr von Barnekow, geb. 29. Mai 1825 zu Sißow (des 1829 † Frhrn Carl Ludwig, Kön. preuß. Majors a. D., Sohn), Erbherr auf Sißow (1250 Morgen) auf der Insel Rügen, verm. I) mit Franziska (geb. 8. April 180., † 4. November 1857), des Adolf von Hagemeister, Erbherrn auf Klausdorf und Solkendorf, Herrn auf Hohen-Barnekow in Vorpommern und Tribbewitz auf der Insel Rügen, und der Wilhelmine geb. Haß einziger Tochter; II) 16. Oktober 1868 zu Putbus mit

Elisabeth, geb. 13. November 183., des 13. Dezember 1874 zu Putbus † Carl Gustav von Lindequist, Kön. preuß. Oberstleutnants a. D., und der † Lonny geb. von Mayer Tochter. [Putbus.]

Kinder: a) 1r Ehe: 1. Raven Bogislaw, geb. 24. Dezember 1850 zu Sißow, Kön. preuß. Hauptmann und Kompaniechef im 6. thüringischen Inf.-Reg. Nr. 95, verm. 25. September 1883 zu Baden-Baden mit

Marie, geb. 1857, des Rentiers Robert Thiergärtner und der Euphrosine geb. Birck Tochter.

Kinder: 1) Marie Franziska Euphrosine, geb. 5. August 1884 zu Coburg.

2) Raven Gottlieb Christof, geb. 9. August 1885 zu Coburg.

2. Henning Ludwig Adolf, geb. 14. August 1853 zu Sißow, Besitzer des Gutes Sißow, Kön. preuß. Premierleutnant a. D.
3. Hedwig Franziska Elisabeth, geb. 17. Oktober 1857 zu Sißow, verm. 20. Juni 1881 zu Stralsund mit Konrad von Schaevenbach, Kön. preuß. Hauptmann und Kompaniechef im 5. rheinischen Inf.-Reg. Nr. 65.

— b) 2r Ehe: 4. Lonny, geb. 13. August 1869 zu Sißow.

Schwestern.

1. Sofie Ulrike, geb. 14. April 1815, verm. mit Ulrich Frhrn von Barnekow, Kön. preuß. Generalmajor z. Disp. († 16. Februar 1883) (s. unten).
2. Luise, geb. 20. Mai 1819, verm. mit Carl Gustav von Lindequist, Kön. preuß. Oberstleutnant a. D. († 13. Dezbr. 1874). [Putbus.]
3. Fritze, geb. 8. Oktober 1822, verm. mit Christof von Barnekow († 16. April 1853), Herrn auf Klein-Kubbelkow c. p.; wiederverm.

mit Carl von Berg, Erbherrn auf Silenz, Onzeßt, Glutzow, Renz und Venswitz auf Rügen.

Vatersbrüder und deren Hinterbliebene

a) aus des Großvaters erster Ehe:

1. † Gustav Friedrich Wilhelm (geb. 16. Februar 1779, † 7. März 1838 zu Berlin, Kön. preuß. Generalmajor, verm. mit Henriette Freiin von Cornberg [geb. 22. April 1798, † 27. April 1861]).

   Kinder: 1) † Gustav Carl Theodor Bogislav (geb. 20. April 1816 zu Berlin, † 24. August 1882), Ehrenritter des Johanniterordens, Kön. preuß. Generalleutnant z. Disp., verm. mit Marianne, geb. 16. Oktober 1829, des 11. Oktober 1868 † Theodor Carl Daniel von Rommel, Kön. preuß. Generalleutnants Tochter. [Weimar.]

   Kinder: (1) Hans Carl Rudolf Curt, geb. 22. September 1855 zu Schneidemühl, verm. 11. Februar 1885 zu Amsterdam mit Wilhelmine, des † . . . . . Barons Tindal, Kön. niederländ. Oberst der Kavallerie, und der † . . . . . geb. van der Bliet Tochter.

   Sohn: . . . . . geb. 18. September 1886 zu Wiesbaden.

   (2) Arel Adolf Constantin, geb. 22. August 1856 zu Schneidemühl, Kön. preuß. Premierleutnant im Kaiser Franz Garde-Grenadierregiment Nr. 2.

   (3) Marie, geb. 23. Januar 1862 zu Tilsit.

   2) Marie Alexandrine Ulrike, geb. 3. Juni 1822, verm. 30. Dezbr. 1843 mit Adolf Wilhelm von Lilien († 17. April 1860), Hzgl. anhalt-dessau-köthenschem Kammerherrn. [Wiesbaden.]

2. † Christof Gottlieb (geb. 12. September 1781, † 1814, Kön. preuß. Rittmeister im pomm. National-Kav.-Reg., verm. 1808 mit Laurette verwitweter von Brandt, geb. Gäsebeck [† 1863]).

   Kinder: 1) Albert Christof Gottlieb, geb. 13. August 1809 zu Hohenwalde bei Heiligenbeil in Ostpreußen, Ritter des Schwarzen Adlerordens, Kön. preuß. General der Infanterie z. Disp. und Chef des 6. rhein. Inf.-Reg. Nr. 68, verm. im Oktober 1842 mit Julie Alwine Friederike von der Osten gen. Sacken a. d. H. Klein-Lahnen in Kurland, geb. 2. August 1819. [Naumburg a. d. Saale.]

   Kinder: (1) Albert Christof Tassilo, geb. 27. Juli 1843 zu Luxemburg, Kön. preuß. Leutnant a. D.

   (2) Laura Friederike Julie, geb. 7. Septbr. 1844 zu Luxemburg.

   (3) Julie Hermine Charlotte, geb. 19. Juli 1850 zu Mainz.

   (4) Hermann Carl Werner, geb. 28. November 1851 zu Mainz, Kön. preuß. Rittmeister a. D.

   (5) Marie Albertine Adolfine, geb. 27. November 1853 zu Mainz, verm. mit Dr. jur. Bienco, Kön. preuß. Regierungs- und Oberpräsidialrat zu Posen.

   2) Ulrike, verm. mit Otto von Hanstein auf Groß-Kripposen bei Craisgirren unweit Tilsit.

3. † Adolf Friedrich (geb. 5. Oktbr. 1784, † 1817, Kön. preuß. Major im 1. Garderegiment zu Fuß, verm. mit Ida geb. von Beyer [† 1823]).

   Kinder: 1) † Adolf Christof Eduard (geb. 17. Januar 1813, † 24. Mai 1862), verm. mit

Anna, Tochter des † Sir William Young, Bt. of Bailie-borough Castel in Irland, und der † Anna geb. Frederick.

2) † Ulrich (geb. 1816, † 16. Februar 1883), Kön. preuß. Generalmajor z. Disp., verm. mit

Sofie Ulrike Freiin von Barnekow, geb. 14. April 1815 (s. oben). [Brandenburg a. d. Havel.]

Tochter: Ida, verm. 6. Oktober 1863 zu Perleberg mit Paul Heinrich Ludwig von Hake († 14. September 1873), Kön. preuß. Rittmeister und Eskadronschef im schleswig-holstein. Ulanenregiment Nr. 15; wiederverm. 9. August 1882 zu Brandenburg a. d. Havel mit Fritz Poten, Kön. sächs. Major z. Disp.

b) aus zweiter Ehe:

4. † Alfred (geb. 25. Juli 1795, † 25. März 1866, Erbherr auf Teschwitz und Jarnitz c. p. auf der Insel Rügen, Rechtsritter des Johanniterordens, Kön. preuß. Kammerherr und Hauptmann a. D., verm. 10. Mai 1824 mit Auguste Charlotte Agnes [geb. 1802, † 29. Oktober 1872 zu Ralswieck], des 1838 † Rutger Christof von Barnekow auf Ralswieck (2452 Morgen), Kön. schwed. Hauptmanns a. D., und der 1804 † Agnes geb. von Adlerstrahl Tochter, Erbfrau auf Ralswieck ꝛc. auf der Insel Rügen).

Sohn: † Christof Rutger Gottlieb (geb. 3. April 1825, † 23. Oktober 1868), Kön. preuß. Rittmeister a. D., verm. 10. Mai 1850 mit Asta Gräfin von Blumenthal, geb. 11. August 1833; wiederverm. 6 Juli 1869 mit Friedrich von Pachelbl-Gehag auf Carnin im Kreise Franzburg (Reg.-Bezirks Stralsund), Kön. preuß. Rittmeister a. D.

Kinder: (1) Kjell, geb. 1851, verm. 6. Mai 1884 zu Berlin mit Mathilde Reuschel. [Berlin.]

(2) Britta Asta Eleonore, geb. 16. Mai 1858 zu Jarnitz auf der Insel Rügen, verm. 6. November 1882 zu Berlin mit Otto Grafen von Moltke, Kön. preuß. Rittmeister und Eskadronschef im Leib-Kürassierregiment Großer Kurfürst (schles.) Nr. 1.

(3) Alfred Kjell Christof, geb. 26. Oktober 1859 zu Jarnitz, Kön. preuß. Leutnant à la suite des Garde-Füsilierregiments.

(4) Henning Marten Christof, geb. 26. Oktober 1859 zu Jarnitz, des Vorigen Zwillingsbruder, Kön. preuß. Leutnant im Ulanenregiment Graf zu Dohna (ostpreuß.) Nr. 8.

(5) Erich Martin Kjell Christof, geb. 13. November 1860 zu Jarnitz, Kön. preuß. Leutnant im Dragonerregiment v. Wedell (pomm.) Nr. 11, kommandiert zur Kriegsakademie.

Bartenstein, s. Jahrg. 1889, S. 29.

Barth von und zu Harmating, s. J. 1889, S. 30.

Baselli von Süßenberg, s. Jahrg. 1889, S. 31.

Bassenheim von Streseti̇tz, s. Jahrg. 1889, S. 35.

Bassus, s. Jahrg. 1889, S. 35.

Battaglia, s. Jahrg. 1889, S. 36.

Batz, s. Jahrg. 1889, S. 37.

Baum von Appelshoffen, s. Jahrg. 1889, S. 37.

Baumbgartner von Baumgarten, s. J. 1889, S. 38.

Baur von Eyssenec̈k gen. Fichard, s. J. 1889, S. 39.

Bautz, s. Capler von Oedheim genannt Bautz.

Beaulieu-Marconnay, s. Jahrg. 1889, S. 39.

Bechtolsheim, s. Mauchenheim genannt Bechtolsheim.

Beck, s. Jahrg. 1889, S. 42.

Becke, von der, s. Jahrg. 1889, S. 43.

Bedeus von Scharberg, s. Jahrg. 1889, S. 44.

Beeß und Chrostin.

[Katholisch. — Österreich. — Schles. Uradel; böhm. Frhr. d. d. Wien 16. Mai 1705. — Beschreibung des Wappens und geschichtl. Übersicht im Jahrg. 1848, S. 26.]

I. Ältere Linie.

Georg Freiherr von Beeß und Chrostin, geb. 5. Februar 1824 (des 29. Mai 1836 † Frhrn Georg, Herrn auf Hnojnik, Makowetz und Trzanowitz, Sohn), Besitzer der Güter Roy, Darkau, Lonkau, Ottrembau, Ober- und Nieder-Katschitz, Hnojnik und Trzanowitz in Österr.-Schlesien, K. K. Kämmerer und Reichsratsabgeordneter, verm. 15. Juni 1847 mit

Stefanie von Wachtler, geb. 12. Juni 1830.

Kinder: 1. Georg Maria Ludmilla Johann Josef Alfred Stefan Victorin Leopold, geb. 27. März 1848.

2. Anna Josefine Stefanie Marie Ludmilla, geb. 2. Juli 1849, verm. 21. September 1872 zu Wien mit Sophus Grafen Danneskjold-Samsöe († im Dezember 1875); wiederverm. 23. Februar 1880 zu Schloß Cronberg mit Arthur Grafen Coronini-Cronberg († 19. Dezember 1887); wiederverm. 21. März 1888 zu Wien mit Rudolf Ritter Walcher von Uydal, Kammerdirektor Sr. K. u. K. Hoh. des Erzherzogs Albrecht. [Teschen.]

3. Ludmilla Maria Anna Stephania, geb. 18. April 1851, verm. 17. Juni 1869 zu Wien mit Felix Grafen Kálnoky, K. K. Major a. D.

4. Johann Nepomuk Maria Ludmilla Josef Benjamin, geb. 6. Dezbr. 1853, K. K. Oberleutnant im Landwehr-Ulanenregiment Nr. 1, verm. 3. Februar 1880 zu Wien mit Eleonore von Wachtler (geschieden und wiederverm. mit . . . . . Graf von Saint-Genois).

Kinder: 1) Georg Maria Ludmilla Moritz Stefan Johann, geb. 15. Dezember 1880.

2) Maria Ludmilla Hannah Sofie Barbara Eleonore, geb. 30. März 1882.

3) Johannes Evangelist Geza Lothar, geb. 7. Juni 1885 zu Baden in Niederösterreich.

5. Leopold Maria Ludmilla, geb. 19. Januar 1856, verm. 5. September 1882 zu Schloß Nadejkov in Böhmen mit Zdenka Gräfin Kokorzowec von Kokorzowa, geb. 6. Juni 1861 (gerichtlich geschieden 6. Juni 1888).

6. Josef Maria Ludmilla, geb. 6. Oktober 1861.

Schweſter.

Anna, geb. 16. Auguſt 1814, K. K. StkrD., verm. mit Joſef Grafen Ferri († 16. November 1882), K. K. Kämmerer. [Wien.]

II. Jüngere Linie.

Carl Freiherr von Beeß und Chroſtin, geb. 22. Oktober 1817, Beſitzer der Güter Konskau und Niebory in Öſterr.-Schleſien, verm. 1854 mit

Bertha, geb. 21. September 1838, des 10. November 1861 † Adalbert Ritters von Höpfingen und Bergendorf zu Welchow in Böhmen und der Gabriele geb. Freiin Spens von Booden Tochter.

Kinder: 1. Bertha, geb. 23. September 1854, verm. 29. September 1873 zu Welchow in Böhmen mit Friedrich Frhrn von Skal und Groß-Ellguth.

2. Caroline, geb. 11. Auguſt 1857, verm. 20. November 1877 zu Welchow in Böhmen mit Alfons Grafen und Herrn von und zu Aichelburg (geſchieden); wiederverm. mit Gottfried Ritter von Herder, Gutsbeſitzer zu Forchheim im Königreich Sachſen.

3. Viola, geb. 11. April 1862, verlobt 24. Mai 1884 zu Welchow mit Alfred Ritter von Roßmanit, K. K. Attaché der öſterr.-ungar. Botſchaft zu St. Petersburg.

Schweſter.

Caroline, geb. 20. Juli 1819, K. K. StkrD., verm. 27. November 1841 mit Michael Grafen Bukuwky von Bukuwka († 24. April 1882), K. K. Kämmerer.

Behaim von Schwarzbach.

[Lutheriſch. — Bayern. — Nürnbergiſcher Uradel; Wappenvermehrung mit dem Prädikat „von Schwarzbach“ d. d. Wien 10. Juli 1677 (vom Kaiſer Leopold I.), Reichsfrhr. mit abermaliger Wappenvermehrung d. d. Wien 13. Mai 1681; eingetragen in die Kön. bayr. Adelsmatrikel bei der Freiherrenklaſſe 16. September 1809. — Beſchreibung des Wappens und geſchichtl. Überſicht im Jahrg. 1856, S. 31.]

Carl Friedrich Martin Georg Heinrich Freiherr Behaim von Schwarzbach, geb. 5. Januar 1852 zu Ansbach (des 19. März 1882 † Frhrn Carl, Kön. bayr. Majors a. D., Sohn). [Nürnberg.]

Geſchwiſter.

1. Maria Friederike Franziſca Caroline, geb. 26. Juni 1842 zu Ansbach, verm. 3. November 1866 mit Oscar Neu, Kön. bayr. Major a. D. [Nürnberg.]

2. Franziſca Friederike Caroline Henriette, geb. 25. Auguſt 1845 zu Ansbach. [Nürnberg.]

3. Henriette Friederike Caroline Eleonore, geb. 18. März 1849 zu Ansbach, verm. 5. April 1873 zu Nürnberg mit Guſtav Frhrn von Imhoff zu Helmſtädt, Kön. bayr. Major und Bataillonskommandeur im 2. Fußartillerieregiment ꝛc.

4. Wilhelm Friedrich Carl Martin Heinrich, geb. 26. August 1857 zu Freising, verm. 17. Mai 1887 mit
Frida, geb. 12. Mai 1869 zu Breitengüßbach, des Daniel Leykam, Kön. bayr. Forstmeisters zu Forsthof bei Nürnberg, und der Julie geb. Reinhold Tochter. [Rechenberg bei Nürnberg.]
Tochter: Frida Julie Wilhelmine, geb. 31. Juli 1888 zu Nürnberg.

Bellersheim genannt Stürzelsheim.

[Lutherisch. — Grhzgt. Hessen. — Uradel aus der Wetterau; die Familie gehörte zur reichsunmittelbaren Ritterschaft am Mittelrhein und ist der altadligen Ganerbschaft des Hauses Alten-Limpurg zu Frankfurt a. M. inkorporiert. — Beschreibung des Wappens im Jahrg. 1855, S. 29, und geschichtl. Notiz im Jahrg. 1857, S. 25.]

Friedrich Carl Ludwig Adolf Freiherr von Bellersheim genannt Stürzelsheim, geb. 11. April 1841 (des 5. Februar 1865 † Frhrn Friedrich, Grhzgl. hess. Kammerherrn und Hauptmanns, Sohn), Sektionsingenieur zu Prag, verm. 21. Mai 1874 zu Falkenhof bei Bensheim mit
Sofie Freiin von Günderrode, geb. 4. April 1841.
Kinder: 1. Luise Maximiliane Natalie Sofie Leopoldine Elisabeth Friederike Caroline, geb. 17. Dezember 1878 zu Prag.
2. Maximilian Georg Adolf, geb. 20. August 1880 zu Prag.

Geschwister.

1. Sofie Luise Auguste Caroline Hermine, geb. 10. Februar 1840, verm. 5. Oktober 1865 zu Darmstadt mit Georg von Fabrice, Grhzgl. mecklenb.-strelitz. Kammerherrn und Drosten zu Altstrelitz.
2. Maximilian Ludwig Ferdinand, geb. 11. April 1841, Zwillingsbruder des Frhrn Friedrich, Grhzgl. hess. Kammerherr und Finanzassessor zu Emmerich, verm. 14. Dezember 1869 zu Neustrelitz mit
Natalie, geb. 23. Mai 1846, des 21. Dezember 1869 † August von Bernstorff aus Othenstorff, Grhzgl. mecklenb.-strelitz. Oberstallmeisters, und der Natalie geb. Freiin von Günderrode Tochter.
Kinder: 1) Natalie Maximiliane Luise Sofie Adolfine Friederike, geb. 31. Oktober 1870 zu Darmstadt.
2) Friedrich Ludwig August Georg Wilhelm, geb. 20. Oktober 1871 zu Darmstadt.
3) Auguste Caroline Paula, geb. 27. April 1873 zu Darmstadt.
4) Elisabeth Caroline, geb. 26. April 1877 zu Darmstadt.

Vatersbruder.

Johann Maximilian, geb. 13. Juli 1813, Dr. jur., K. K. Kämmerer und Fürstl. thurn- und taxisscher Oberpostmeister a. D., verm. 27. August 1847 mit
Rosalie Auguste Octavie Theodora, geb. 6. August 1827, des 1832 † August Georg Adolf Friedrich von Fabrice, Grhzgl. mecklenb.-strelitz. Kammerherrn und Oberjägermeisters, und der 20. Juni 1859 † Luise Wilhelmine Rosalie geb. Freiin von Günderrode Tochter. [Frankfurt a. M.]

Benko von Boinik, s. Jahrg. 1889, S. 44.

Benz von Albkron, s. Jahrg. 1889, S. 44.

Berchem (auch Berchem-Königsfeld), s. J. 1889, S. 46.

Berckheim.

[Baden, Elsaß und Frankreich. — Elsässischer Uradel; das Geschlecht gehörte zur reichsunmittelbaren Ritterschaft in Schwaben, der Kantone Neckar-Schwarzwald und Ortenau. Französische Bestätigung des Freiherrenstandes 6. August 1773. — Beschreibung des Wappens und geschichtl. Übersicht im Jahrg. 1856, S. 37.]

I. Ältere Linie, zu Jebsheim. (Lutherisch.)

(Abstammung s. im Jahrg. 1856, S. 38.)

Christian Friedrich Gustav Freiherr von Berckheim, geb. 15. Oktober 1817 zu Kolmar (des 13. Dezember 1832 † Frhrn Friedrich, Gutsbesitzers zu Jebsheim, vormal. Kaiserl. französ. Majors, Sohn), Grundherr von Allmannsweier und Besitzer eines Stammgutes zu Weinheim (seit 1837 Familienbesitz), Grhzgl. bad. Kammerherr und Wirkl. GRat, verm. 17. Juni 1844 zu Weinheim mit

Ida Wilhelmine Freiin Waldner von Freundstein (s. Taschenbuch der Gräflichen Häuser), geb. 17. Juni 1824 zu Mannheim. [Meran und Tegernsee.]

Sohn: Sigismund Theodor Friedrich, geb. 23. März 1851 zu Mannheim, Ehrenritter des Johanniterordens, Kön. preuß. Hauptmann im Generalstab des XIV. Armeekorps, verm. 19. Juni 1880 zu Frankfurt a. M. mit

Adolfine Maria Huberta Gabriele Freiin Wambolt von Umstadt, geb. 28. Januar 1859 zu Darmstadt (katholisch).

Kinder: 1) Egenolf Christian Rudolf, geb. 2. Juli 1881 zu Berlin.

2) Philipp Christian Paul, geb. 8. Januar 1883 zu Berlin.

Bruder.

Sigismund Wilhelm, geb. 24. Mai 1819 zu Mannheim, Besitzer des Familiengutes zu Jebsheim (schon vor 1341 Familienbesitz) im Elsaß, französ. Divisionsgeneral z. Disp., verm. 14. Mai 1851 zu Paris mit

Elisabeth von Jaucourt, geb. 17. Dezember 1824 zu Paris. [Paris.]

Kinder: 1. Maria Franziska Auguste, geb. 23. März 1852 zu Paris, verm. 25. April 1877 zu Paris mit Eduard Marquis von Colbert-Chabanais (katholisch), französ. Oberst und Kommandeur des 25. Dragonerregiments. [Tours.]

2. Christian Egenolf Franz, geb. 26. April 1853 zu Paris, französ. Hauptmann der 11. berittenen Batterie des 29. Art.-Reg., verm. 23. Juni 1886 zu Paris mit
Melanie Bertha Elisabeth Gräfin von Pourtalès, geb. 10. Februar 1867. [Fontainebleau.]
Tochter: Diana Edmée Elisabeth, geb. 1. August 1888.
3. Ida Franziska, geb. 19. April 1858 zu Paris, verm. 3. Juni 1880 zu Paris mit Daniel Thuret, Besitzer des Gutes Béguin (Allier).
4. Theodor Sigmund, geb. 4. Februar 1865 zu Versailles.

II. Jüngere Linie, zu Rappoltsweiler. (Katholisch.)

(Abstammung s. im Jahrg. 1856, S. 40.)

Christian Rudolf August Anton Freiherr von Berckheim, geb. 10. Juli 1851 zu Karlsruhe in Baden (des 2. April 1863 † Frhrn Rudolf [katholisch seit 1851, s. Jahrg. 1889, S. 40], Grhzgl. bad. Kammerherrn, Sohn), Grundherr zu Ullmannsweier und Wittenweier, Grhzgl. bad. Kammerjunker und Kön. preuß. Leutnant der Landwehrkavallerie; verm. 9. November 1876 mit
Emma Thiergärtner, geb. 5. Januar 1854 zu Baden-Baden. [Baden-Baden.]

Vatersschwester.

Emma Henriette Auguste Elise, geb. 18. März 1811, Ehrenstiftsdame des Kön. bayr. St. Anna-Ordens, verm. 17. Oktober 1850 mit Carl Maria Fidel Frhrn Rinck von Baldenstein († 21. Juni 1879), Grhzgl. bad. Kammerherrn.

Berezko, s. Rzepliński.

Berg, s. Jahrg. 1889, S. 48.

Berger von der Pleiße, s. Jahrg. 1889, S. 50.

Berlepsch.

[Preußen (die Provinzen Sachsen und Hessen-Nassau), Königreich Sachsen und Österreich (Böhmen und Steiermark). — Niedersächsisch-hessischer Uradel; kön. preuß. Anerkennung der Berechtigung zur Führung des Freiherrentitels durch Reskripte des Heroldsamts vom 24. Februar 1876 und 21. Oktober 1881 (s. Jahrg. 1887, S. 49). — Beschreibung des Wappens im Jahrg. 1887, S. 49; über die Ge-

[schichte dieses Hauses und die Gräfliche Linie s. den gleichnamigen Artikel im Taschenbuch der Gräfl. Häuser.]

I. Ältere Linie.

[Lutherisch. — Besitz: die Lehngüter Schloßgut Seebach und Großengottern im Kreise Langensalza.]

Sittig Carl Rudolf Hans Freiherr von Berlepsch, geb. 18. Oktober 1858, Kön. preuß. Leutnant im hannov. Husarenregiment Nr. 15.

Brüder.

1. Sittig Erdmann Carl Bernhard, geb. 13. April 1860.
2. Sittig Emil Max Erdmann, geb. 22. Mai 1863.

Mutter.

Pauline geb. Barthels, geb. 5. März 1837, verm. 13. September 1857 mit dem Frhrn Rudolf (geb. 31. März 1825, † 1884).

II. Jüngere Linie.

[Lutherisch und katholisch. — Gemeinschaftlicher Besitz: die Rittergüter Klostergut Seebach, Großengottern und Welsbach im Kreise Langensalza und Hambach im Reg.-Bez. Kassel.]

Dietrich Otto Freiherr von Berlepsch, geb. 22. September 1823 (des † Frhrn Gottlob Franz August Adolf [geb. 27. November 1790, † 4. Oktober 1864], Kön. sächs. Oberlandforstmeisters, Sohn), Kön. sächs. Geh. Rat und Präsident des Landeskonsistoriums zu Dresden.

Geschwister.

1. Elisabeth Auguste, geb. 8. Mai 1822.
2. Friedrich August Ludwig, geb. 23. Dezember 1824, Kön. sächs. Oberforstmeister.
3. Carl Heinrich, geb. 26. November 1826, Besitzer des Gutes Waasen in Steiermark, Kön. sächs. Premierleutnant a. D., verm. I) 1. September 1856 mit Therese Horsky von Horskyösfeld (geb. 10. April 1836, † 1. März 1859); II) 10. Januar 1861 mit

Adeline Clara Hermine Eleonore Horsky von Horskyösfeld, geb. 2. Januar 1840.

Kinder: a) **1r Ehe:** 1) Hans Erich Volkmar, geb. 25. Januar 1859, Mitbesitzer der Herrschaft Kolin und des Gutes Welmschloß in Böhmen, K. K. Leutnant der Reserve des Husarenregiments Graf Radetzky Nr. 5.

— b) **2r Ehe:** 2) Richard Franz August, geb. 6. Februar 1863, K. K. Leutnant im Dragonerregiment Kaiser Franz Josef I. Nr. 1.

3) Alfred Anton Heinrich, geb. 8. September 1867.
4) Otto Rudolf Dietrich, geb. 20. März 1872.
5) Franz Friedrich Adolf, geb. 14. Dezember 1875.
6) Helene Josefine Pauline Eleonore Adolfine Marie, geb. 20. März 1880.

4. † Ernst Otto (geb. 17. März 1828, † 27. August 1870 an den in der Schlacht bei St. Privat erhaltenen Wunden), Hauptmann im 1. Kön. sächs. (Leib-) Grenadierregiment, verm. 13. Februar 1867 mit

Anna Marie Friederike von Egidy, geb. 6. September 1841, Stiftshofmeisterin des freiadligen Damenstifts Joachimstein in der Oberlausitz.

Sohn: Hans Curt August, geb. 26. Mai 1868, Leutnant im Kön. sächs. 1. Jägerbataillon Nr. 12.

5. Agnes Adolfine, geb. 15. August 1829, verm. 21. Mai 1853 mit Anton von Weber († 8. Februar 1888), Kön. sächs. Präsidenten des Oberlandesgerichts.

6. † Julius Adolf (geb. 15. August 1829, gefallen in der Schlacht bei Sedan, 1. September 1870), Hauptmann im Kön. sächs. 2. Grenadierregiment Nr. 1, verm. 12. Oktober 1863 mit

Luise Fanny, geb. 6. Dezember 1833, des Karl Rudolf von Hausen auf Groß-Welke, Kön. sächs. Oberst a. D., und der Fanny geb. von Haugk Tochter.

Kinder: 1) Arnold Sittig Alexander, geb. 30. September 1864, Leutnant im Kön. sächs. 2. Jägerbataillon Nr. 13.

2) Günther Carl August, geb. 18. Februar 1868, Leutnant im Kön. sächs. 3. Jägerbataillon Nr. 15.

7. Amalie Caroline, geb. 10. Dezember 1830.

8. † August Richard (geb. 19. Dezember 1833, † 21. Dezember 1888 zu Neuhaus a. d. Elbe), Kön. sächs. Premierleutnant a. D., landrätlicher delegierter Hilfsbeamter zu Neuhaus a. d. Elbe, verm. I) 10. Oktober 1864 mit Meta von Nostitz-Jänkendorff (geb. 10. Oktober 1839, † 3. Oktober 1880); II) 16. September 1882 mit

Isidore Johanna von Witzleben, geb. 25. Januar 1855. [Neuhaus a. d. Elbe.]

Kinder 1r Ehe: 1) Erich Volkmar, geb. 11. November 1865, Leutnant im Kön. sächs. Schützen-(Füsilier-)Regiment Nr. 108.

2) Therese Adolfine, geb. 14. Januar 1867.

3) Frieda Elisabeth, geb. 12. Oktober 1870.

4) Marie Eva, geb. 21. September 1874.

9. Constanze Marie, geb. 9. April 1835.

10. Anna Helene, geb. 16. Juli 1841, verm. 12. Mai 1862 mit Carl Baron von Buttlar-Elberberg.

11. Hans Hermann, geb. 30. März 1843, Kön. preuß. Regierungspräsident zu Düsseldorf, verm. 16. Mai 1876 mit

Franziska Adelheid Marie Eva von Tiele-Winkler, geb. 29. Oktober 1855.

Kinder: 1) Franziska Baleska Adolfine Eva, geb. 11. Februar 1877.

2) Dietrich Hubert Sittig Hans, geb. 28. Mai 1879.

3) Wilhelm Sittig, geb. 22. März 1881.

4) Huberta Hildegard Eva, geb. 15. April 1883.

5) Walther Georg Sittig, geb. 20. Januar 1886.

6) Friedrich Sittig, geb. 12. Juni 1888.

Berlichingen.

[Württemberg und Baden. — Schwäbischer Uradel; das Geschlecht gehörte seit ältester Zeit zur reichsunmittelbaren Ritterschaft in Franken und ist im Königreich Württemberg bei der Freiherrenklasse des ritterschaftlichen Adels immatrikuliert. — Beschreibung des Wappens und geschichtl. Übersicht im Jahrg. 1849. S. 30; Ergänzung und Berichtigung zur geschichtl. Übersicht, sowie die Stammtafeln des Geschlechts s. im Jahrg. 1859, S. 37; vgl. auch den gleichnamigen Artikel im Taschenbuch der Gräfl. Häuser.]

I. Linie, auf Jagsthausen. (Evangelisch.)

Götz Otto Ernst Hans Julius Josef Freiherr von Berlichingen, geb. 27. November 1875 zu Stuttgart, Herr auf Jagsthausen, Berlichingen, Stolzenhof, Lentusthal, Edelmannshof im Königreich Württemberg und Merchingen im Grhzgt. Baden.

Schwestern.

1. Gabriele Emma Sofie Anna Auguste Gottfriede Ottolinde, geb. 2. Oktober 1869 zu Stuttgart, verm. 27. Oktober 1887 zu Jagsthausen mit Gustav von Alvensleben, Kön. preuß. General der Kavallerie und kommandierendem General des XIII. (Kön. württemb.) Armeekorps.
2. Elisabeth Maria Anna Ernestine Frida Stefanie, geb. 26. Dezember 1870 zu Stuttgart.
3. Sofie Clementine Elise Franziska Helene Charlotte Ottolinde Josefe Paula Melanie, geb. 29. Juni 1872 zu Jagsthausen.
4. Marie Alfrede Olga Ottolinde, geb. 11. September 1874 zu Jagsthausen.

Mutter.

Melanie geb. Gräfin Eckbrecht von Dürckheim-Montmartin, geb. 4. Juli 1847 zu Handschuhsheim, Ehrendame des Kön. bayr. Theresienordens, verm. 5. Mai 1868 zu Baden-Baden mit dem Frhrn Götz Friedrich Philipp (geb. 27. Februar 1836, † 25. August 1876), Herrn auf Jagsthausen, Merchingen und Hüngheim, K. K. Rittmeister a. D. [Stuttgart und Jagsthausen.]

Vatersgeschwister.

1. Anna, geb. 1. September 1833 zu Jagsthausen, verm. 17. April 1878 zu Heidelberg mit Felix Grafen von Pückler-Limpurg, Ehrenritter des Johanniterordens, Kön. württemb. Rittmeister a. D. [Stuttgart.]
2. † Ernst (geb. 2. Juni 1841 zu Jagsthausen, † 24. Mai 1882), Herr auf Jagsthausen, Merchingen und Hüngheim, Ehrenritter des Johanniterordens, Kön. württemb. Kammerherr und Premierleutnant a. D., verm. 16. September 1875 zu Bundorf mit Elisabeth Freiin Truchseß von Wetzhausen, geb. 15. September 1854 zu Bundorf. [Dörnishof bei Merchingen in Baden und Stuttgart.]

Kinder: 1) Sigmund Maximilian Götz, geb. 21. Juni 1876 zu Dörnishof, Herr auf Jagsthausen, Merchingen und Hüngheim.
2) Marianne Sofie Luise, geb. 25. Juli 1877 zu Dörnishof.
3) Charlotte Elise Anna Julie, geb. 17. Juni 1878 zu Dörnishof.
4) Mechtilde Christine Clara, geb. 18. Juli 1881 zu Dörnishof.

II. Linie, auf Rossach. (Evangelisch und katholisch.)

Reinhard Götz Freiherr von Berlichingen, geb. 17. November 1853.

Schwester.

Camilla Feodora Kathinka, geb. 12. Februar 1857.

Mutter.

Johanna Franziska geb. Gnauth, geb. 13. Oktober 1827, verm. mit dem Frhrn Reinhard Friedrich (geb. 2. August 1826, † 4. Mai 1867), Ehrenritter des Johanniterordens, Kön. württemb. Rittmeister a. D. [Wilsen.]

Großvatersbrüder und deren Hinterbliebene.

1. † Maximilian Ludwig (geb. 12. Februar 1787, † 23. Juni 1847, Grhzgl. bad. Kammerherr und GMaj, verm. 13. Juni 1811 mit Maria Anna Carolina Gräfin von Leiningen-Billigheim [geb. 21. April 1792, † 27. Januar 1831]).

   Kinder: 1) Johanne Charlotte, geb. 7. April 1818, verm. 8. Juni 1852 zu Stuttgart mit Johann Hermann Friedrich August Maximilian von Schwartzkoppen-Rottorf. [Weinheim.]

   2) † Götz Carl Gustav (geb. 20. November 1819 zu Wien, † 9. Dezember 1881 zu Wien), Kön. württemb. Kammerherr und K. K. Rittmeister a. D., verm. mit . . . . . ?)

      Dessen Tochter: Hermine, verm. 12. März 1884 zu Wien mit Paul Frhrn von Egger († 4. Februar 1887), K. K. Leutnant bei Erzherzog Carl Ludwig Ulanen Nr. 7.

   3) † Friedrich Wolfgang Götz Graf von Berlichingen-Rossach (geb. 26. Juni 1826, † 23. Mai 1887; s. Taschenbuch der Gräfl. Häuser).

2. † Reinhard Friedrich (geb. 18. September 1798 zu Heilbronn, † 3. Juni 1865 [katholisch], Kön. württemb. Kammerherr, verm. 1. August 1839 zu Handschuhsheim mit Albertine Eschenburg, geb. 17. Mai 1817 zu Lübeck, † 8. November 1883 zu Mergentheim [katholisch]).

   Kinder (katholisch): 1) Carl Friedrich Götz Gustav Adolf, geb. 30. Mai 1840, Weltpriester zu Salzburg.

   2) Mathilde Ernestine, geb. 27. Juli 1842, Ordensfrau vom Heil. Herzen Jesu zu Wien.

Bernewitz.

[Lutherisch. — Braunschweig und Preußen. — Uradel der Mark Brandenburg; hzgl. braunschweig. Genehmigung sich des Freiherrentitels zu bedienen, d. d. Braunschweig 9. Februar 1867; auf Grund derselben erhielt laut kön. preuß. Kabinettsordre d. d. Ems 16. Juli 1867 der nachstehende Frhr Johann Heinrich August Adolf, als damal. Kön. preuß. Premierleutnant im 57. Inf.-Reg., die Erlaubnis, sich auch in Preußen des Freiherrentitels zu bedienen. — Beschreibung des Wappens und geschichtl. Übersicht im Jahrg. 1869, S. 44.]

Johann Heinrich August Adolf Freiherr von Bernewitz, geb. 2. November 1833 zu Minden, Kön. preuß. Oberstleutnant a. D., verm. 30. September 1876 zu Braunschweig mit

Alma, geb. 18. Dezember 1835, des 2. Februar 1876 † Alexander Leopold von Erichsen, Hzgl. braunschweig. Generalleutnants a. D., und der 13. März 1873 † Elise geb. Freiin von Bernewitz Tochter. [Braunschweig.]

Tochter: Alma Franziska Elise Bertha Margarethe, geb. 1. September 1878 zu Wesel.

Schwester.

Franziska, geb. 24. Dezember 1831, verm. 10. Juni 1851 mit August von Luck, Kön. preuß. Hauptmann im 15. Inf.-Reg. († , war geschieden). [Braunschweig.]

Mutter.

Bertha geb. Rupe aus Minden, geb. 18. Oktober 1809, verm. 30. Oktober 1830 mit dem Frhrn Adolf Wilhelm Ferdinand (geb. 18. Februar 1802, † 21. Januar 1859). Kön. preuß. Major. [Braunschweig.]

Vatersgeschwister.

1. † Ernst August Wilhelm (geb. 2. Dezember 1798, † 11. November 1851, Hzgl. braunschw. Hauptmann und Hofkavalier, verm. mit Antoinette [geb. 20. November 1806, † 16. März 1884], des † Gottfried Philipp von Bülow, Hzgl. braunschweig. Kammerdirektors, und der † Antoinette geb. von Rauschenplatt Tochter).

   Kinder: 1) Marie, geb. 8. September 1830, verm. 9. August 1849 mit Otto von Unger auf Lardoyn bei Rastenburg in Ostpreußen. [Lardoyn.]

   2) Ida, geb. 31. März 1841, verm. 25. Oktober 1863 mit Bernhard Loebbecke auf Groß-Denckte bei Wolfenbüttel, Hzgl. braunschw. Major a. D.

2. † Louis Hermann Alexander (geb. 25. September 1804, † 11. September 1847, Hzgl. braunschw. Polizeidirektor, verm. 11. April 1833 mit Minette [Wilhelmine] Christiane Friederike [geb. 11. August 1807, † 6. Februar 1860], des † Wilhelm August Heinrich von Bülow, Hzgl. braunschw. Oberforstmeisters, und der † Caroline Wilhelmine Eleonore geb. von Münchhausen a. d. H. Schwöbber Tochter).

   Kinder: 1) † Otto (geb. 16. Januar 1834, † 20. Oktober 1886), Hzgl. braunschw. Kammerherr und Generalmajor z. Disp., verm. 29. Oktober 1865 mit

   Wilhelmine, geb. 16. Juli 1837, des Friedrich Ludwig August von Bause, Hzgl. braunschw. Generalleutnants und Generaladjutanten, Tochter.

   Kinder: (1) Curt, geb. 28. August 1866, Kön. preuß. Leutnant im braunschw. Inf.-Reg. Nr. 92.

   (2) Alexander, geb. 27. Mai 1868, Kön. preuß. Leutnant im Kaiser Alexander Garde-Grenadierregiment Nr. 1.

   2) Max, geb. 1. Januar 1839, verm. 1863 mit Hedwig von Bockelmann (geb. 22. April 1837, † 29. September 1888). [Thames auf Neu-Seeland.]

   Kinder: (1) Enno, geb. 11. August 1864.

   (2) Adelheid, geb. 24. Juni 1866.

   (3) Otto, geb. . . . . 18 . . .

   (4) Max, geb. . . . . 18 . . .

   3) Udo, geb. 29. Mai 1841. [New York.]

3. † Carl Heinrich Friedrich Wilhelm (geb. 10. Oktober 1808, † 15. Dezember 1878, Hzgl. braunschw. Kammerherr und Generalmajor a. D., verm. 30. Juni 1835 mit Auguste geb. Boße [geb. 24. Mai 1815, † 8. August 1880]).
Kinder: 1) Adelheid, geb. 1. Oktober 1837, verm. 7. April 1863 mit Moritz Scherenberg, K. K. Oberstleutnant im Ulanenregiment Nr. 13.
2) Oscar, geb. 27. März 1839, Kön. preuß. Oberstleutnant a. D.
3) Arthur, geb. 16. Februar 1842, Ehrenritter des Johanniterordens, Kön. preuß. Major à la suite des braunschw. Husarenregiments Nr. 17 und Flügeladjutant Sr. K. Hoh. des Prinz-Regenten von Braunschweig, verm. 10. September 1865 mit Helene Wrede aus Braunschweig, geb. 2. April 1847. [Braunschweig.]
Kinder: (1) Editha, geb. 12. April 1867.
(2) Konrad, geb. 11. Januar 1869.
(3) Hartwig Olgard Germain Arthur, geb. 10. September 1870 zu Braunschweig.
(4) Adelheid Eduarde Marie Hermine Leonie, geb. 31. Januar 1878 zu Braunschweig.
4. Marie, geb. 27. November 1815, verm. mit Eduard Degener. [Texas.]

Bernhard, s. Jahrg. 1889, S. 51.

Bernus, s. Jahrg. 1889, S. 51.

Berstett.

[Lutherisch. — Baden und Elsaß. — Unterelsässischer Uradel. Das Geschlecht gehörte zur vormal. reichsunmittelbaren Ritterschaft in Schwaben. Französische Bestätigung des Freiherrenstandes vom 6. August 1773. — Beschreibung des Wappens und geschichtl. Übersicht im Jahrg. 1849, S. 36.]

Otto Tancred Ferdinand Freiherr von Berstett, geb. 8. Juli 1832 (des 10. Dezember 1860 † Frhrn August, K. K. Kämmerers und Majors a. D., Sohn), Grundherr von Schmieheim, Grhzgl. bad. Kammerherr, verm. 27. September 1877 zu Köln mit
Anna Maria (Jenny) Freiin von Pelser-Berensberg, geb. 25. April 1849. [Baden-Baden.]
Kinder: 1. Eleonore Julie Anna Maria Aloysia, geb. 11. Februar 1879 zu Baden-Baden.
2. Franziska Irmgard Adolfine Maria Luise, geb. 9. März 1881 zu Baden-Baden.

Vatersbruder und dessen Nachkommen.

† Wilhelm Ludwig Leopold Reinhard (geb. 6. Juli 1769, † 16. Februar 1837, Grhzgl. bad. Kammerherr, GRat und Staatsminister, verm. I) mit Maria Anna Freiin Schmidtgräbner von Lustenegg [geb. 1780, geschieden 1803, † 1805]; II) 10. August 1810 mit Auguste Gräfin von Lurburg [geb. 17. März 1788, † 11. Januar 1861 zu Karlsruhe]).

Sohn 2r Ehe: † Adrian (geb. 14. Juni 1811, † 9. April 1876), Herr auf Buchheim, Hochdorf, Benzhausen, Weilersbach, Wittnau, Biezighofen, Yach 2c., Grhzgl. bad. Kammerherr, verm. 24. Mai 1835 mit

Ida von Lilier, geb. 26. Dezember 1812.

Tochter: Amélie, geb. 16. Februar 1836, Oberstfhofmeisterin J. K. H. der Großherzogin von Baden, verm. 26. November 1864 mit Adolf von Holzing, Grhzgl. bad. Oberststallmeister.

Beschwitz.

[Lutherisch. — Königreich Sachsen. — Meißnischer Uradel; Reichsfehrn mit dem Titel „Wohlgeboren" d. d. Regensburg 13. August 1686; österr. Bestätigung s. d. Wien 6. April 1857 für Ludwig Wilhelm Ferdinand Frhrn von Beschwitz († 26. November 1874), Grhzgl. sächs. Kammerherrn 2c. (s. unten), kön. sächs. Bestätigung d. d. Dresden 10. Januar 1859. — Besitz: das Fideikommißgut Arnsdorf mit Gersdorf und Ottendorf im Königreich Sachsen. — Beschreibung des Wappens im Jahrg. 1858, S. 27.]

Moritz Wilhelm Wolf Freiherr von Beschwitz, geb. 10. Juli 1823 (des 26. November 1874 † Frhrn Ferdinand, Grhzgl. sächs. Kammerherrn 2c., Sohn), Nutznießer des Fideikommisses, Ehrenritter des Johanniterordens, Kön. sächs. Rittmeister a. D., verm. 26. November 1856 mit

Alexandra, geb. 24. Oktober 1834, des Kön. russ. Wirkl. Staatsrats von Hesse zu Riga Tochter. [Arnsdorf bei Böhrigen im Königreich Sachsen.]

Kinder: 1. Anna Maria Olga, geb. 28. August 1857.

2. Auguste Helene, geb. 25. Oktober 1858, verm. 10. Juni 1877 mit Hans Heinrich Albrecht Eduard von Gruben, Kön. sächs. Rittmeister der Landwehrkavallerie.

3. Heinrich Moritz Max, geb. 23. Dezember 1859, Premierleutnant im Kön. sächs. Garde-Reiterregiment, verm. 27. Januar 1885 mit

Alexandra Gräfin von Zedtwitz, geb. 15. September 1861.

Kinder: 1) Alexandra Adda Gisela, geb. 19. November 1885.

2) Margarethe Helene Elisabeth, geb. 25. April 1888 zu Dresden.

Schwester.

Sofie Friederike Marie, geb. 20. August 1836, verm. 11. Mai 1859 mit Franz Grafen und Edlem Herrn zur Lippe-Biesterfeld-Weißenfeld († 25. Juli 1880), Kön. sächs. General der Kavallerie a. D. [Dresden.]

Besserer von Thalfingen.

[Katholisch und lutherisch. — Bayern und Württemberg. — Ulmer Uradel; Reichsadelsbestätigung d. d. Diedenhofen 29. Oktober 1552, bayr. Frhr. 5. Mai (immatrikuliert 24. Juni) 1817, württemb. Frhr. 19. Februar (Diplom 4. September) 1838. — Beschreibung des Wappens im Jahrg. 1855, S. 35, und geschichtl. Übersicht im Jahrg. 1854, S. 39.]

Maximilian Josef Aloys Freiherr Besserer von Thalfingen, geb. 5. September 1820 zu Ottingen (des 1. Februar 1839 † Frhrn Albrecht, Kön. bayr. Kämmerers, Generalmajors ꝛc., Sohn), Kön. bayr. Kämmerer und Generalmajor a. D., verm. 10. Mai 1853 mit

Elisabeth Freiin von Reck auf Autenried, geb. 8. Juli 1833 zu Autenried. [München.]

Kinder: 1. Caroline Marie Josefe Franziska, geb. 18. Oktober 1854 zu München, Ehrendame des Kön. bayr. Theresienordens.

2. Ludwig Wilibald Albrecht Johann Nar Carl, geb. 28. Januar 1857 zu München, Kön. bayr. Kammerjunker, Premierleutnant im 3. Chev.-Leg.-Regiment, verm. 20. Oktober 1888 zu München mit

Marianne Wülfert, geb. 7. September 1867.

3. Marie Josefine Emma Therese, geb. 26. März 1860 zu München, verm. 18. April 1882 zu München mit Clemens Frhrn von Lilgenau, Kön. bayr. Premierleutnant im 2. Schweren Reiterregiment.

4. Therese Emma Marie Elisabeth, geb. 30. Juli 1862 zu München.

5. Clara Maria Hedwig, geb. 15. März 1869 zu Freising.

Schwester.

Therese Sophia, geb. 30. August 1824 zu Ellingen, Ehrendame des Kön. bayr. Theresien- und Dame des St. Elisabethen-Ordens, Hofdame weiland J. M. der Königin von Bayern.

Vatersbruder und dessen Hinterbliebene.

† Franz Daniel (geb. 9. August 1797, † 25. Dezember 1879), Kön. württemb. Major a. D.), verm. 3. Oktober 1837 mit

Adelheid Freiin Kechler von Schwandorf, geb. 14. Oktober 1810. [Ludwigsburg.]

Tochter: Fanny Friederike Adelheid, geb. 24. September 1843. [Ludwigsburg.]

Bethmann, s. Jahrg. 1889, S. 52.

Bettendorff.

[Katholisch. — Baden. — Fränkischer Uradel; Reichsfrhr. mit Wappenvereinigung „Brömser von Rüdesheim“ d. d. Wien 25. Juli 1695 (s. Jahrg. 1867, S. 44), kön. franzöſ. Bestätigung des Freiherrenstandes d. d. 6. August 1773, in die Freiherrenklasse der Kön. bayr. Adelsmatrikel eingetragen 12. April 1849. — Be-

[schreibung des Wappens im Jahrg. 1855, S. 36, und geschichtl. Übersicht im Jahrg 1854, S. 40]

Heinrich Wilhelm Ludwig Freiherr von Bettendorff, geb. 7. Oktober 1828 zu Eubigheim in Baden (des 15. April 1879 † Frhrn Franz Ludwig, Grhzgl. toscan. Kämmerers, Grhzgl. bad. Rittmeisters a. D., Sohn), Grundherr zu Gauangeloch und Nußloch in Baden, Kön. bayr. Kämmerer und Rittmeister à la suite, verm. 22. November 1859 zu Bamberg mit

Olga Gräfin von Rheinstein und Tattenbach, geb. 12. September 1837 zu Landshut. [Karlsruhe.]

Kinder: 1. Maria Franz Ludwig Anton Maximilian Friedrich, geb. 15. September 1860.

2. Ludwig Wilhelm Franz Sigmund Christian Maria, geb. 10. März 1862, Kön. preuß. Leutnant im 3. bad. Dragonerregiment Nr. 22.

3. Maria Theresia Maximiliane Emma, geb. 3. Juli 1863 zu Bamberg, verm. 1. Mai 1888 zu Karlsruhe mit August Grafen von Hennin, Kön. preuß. Premierleutnant im 1. badischen Leib-Grenadierregiment Nr. 109.

4. Anna Maria Emma Olga, geb. 14. Juni 1866.

Schwester.

Maria Anna Franzisca, geb. 15. Februar 1826, Ehrendame des Kön. bayr. Theresienordens, verm. 8. Januar 1850 mit Mariano von Sarachaga-Uria († 7. Juni 1876), Grhzgl. bad. Kammerherrn. [Karlsruhe.]

Bettschart, s. Jahrg. 1889, S. 54.

Beulwitz.

[Thüringischer Uradel, welcher zur reichsunmittelbaren Ritterschaft in Franken, Kantons Gebürg, gehörte. — Beschreibung des Wappens und geschichtl. Übersicht im Jahrg. 1858, S. 30.]

A. In Österreich, vormals in Württemberg.

Schwarzburgische Linie: a. d. Hause Löhma.

[Katholisch. — Niederösterreich. — Württemberg. Bestätigung des Freiherrentitels d. d. Stuttgart 12. Februar 1884, Österr. Anerkennung der Berechtigung zur Führung des Freiherrentitels in der Eigenschaft eines ausländischen d. d. Wien 20. Oktober 1884. — Stammtafel und Näheres über die Freiherrenstandes-Bestätigungen im Jahrg. 1886, S. 47.]

Franz Wilhelm Ludwig Freiherr von Beulwitz, geb. 6. November 1812 zu Ellwangen in Württemberg (des † Frhrn Christian, Kön. württemb. Kammerherrn und Oberst, Sohn), Kön. württemb. Generalmajor a. D. und Adjutant Sr. M. des Königs, verm. 1) 10. September 1855

mit Helene Freiin von Badenfeld (geb. 2. Februar 1836, † 24. Juni 1856); II) 20. November 1865 zu Schloß Zeutendorf mit
Adele (Adelheid) Anna Gräfin Bussy de Mignot, geb. 13. Oktober 1825, Besitzerin des landtäfl. Gutes Zeutendorf in Niederösterreich, K. K. StKrD. [Zeutendorf.]
Sohn: Leo Franz Josef, geb. 20. August 1866 zu Ulm.

B. In Bayern.

Vogtländische Linie: Haus Neuhaus.

[Protestantisch. — Eingetragen in die Kön. bayr. Adelsmatrikel bei der Freiherrenklasse 14. September 1854 (s. Jahrg. 1870, S. 51).]

Carl Paul Camillo Freiherr von Beulwitz, geb. 28. Oktober 1852, Kön bayr. Premierleutnant im 1. Chev.-leg.-Regiment, verm. 17. Juli 1883 mit
Betty Wölfel, geb. 22. März 1864. [Nürnberg.]
Kinder: 1. Sofie Pauline, geb. 2. Oktober 1884.
2. Elsa Caroline, geb. 11. März 1886.

Schwestern.

1. Marie Anna Pauline Elise, geb. 2. Juli 1850.
2. Anna Ottonie, geb. 26. September 1851.
3. Pauline Camilla Anna, geb. 4. Mai 1854.
4. Elisabeth Camilla Pauline Anna, geb. 5. Juni 1856, verm. 7. April 1889 zu Odessa mit Feyk-Bei, K. türk. General und Generalkonsul zu Odessa.
5. Sofie Auguste Therese, geb. 18. September 1861.

Mutter.

Pauline geb. von Stegmayer, geb. 26. Mai 1833 zu München, verm. 1849 mit dem Frhrn Camillo Hilmar (geb. 1. März 1820, † 10. August 1881), Besitzer des Rittergutes Neuhaus bei Hof in Bayern, Kön. bayr. Kammerjunker und Rittmeister a. D. [Neuhaus.]

Beust.

[Königr. Preußen, Sachsen, Bayern, Grhzgt. Baden, Grhzgt. Sachsen, Sachsen-Altenburg und Österreich-Ungarn. — Altmärkischer Uradel. — Beschreibung des Wappens im Jahrg. 1855, S. 37; geschichtl. Notiz im Jahrg. 1854, S. 42, und Stammtafel im Jahrg. 1860, S. 41; vgl. auch den gleichnamigen Artikel im Taschenbuch der Gräfl. Häuser und im Handbuch dazu.]

I. Hauptlinie. (Lutherisch.)

[Über die ältere Genealogie s. Jahrg. 1854, S. 43.]

Carl Joachim Friedrich Freiherr von Beust, geb. 19. März 1841.

Geschwister

a) aus des Vaters erster Ehe:

1. Bertha Charlotte Henriette, geb. 6. Juli 1842, verm. 30. Juli 1864 mit Otto Frhrn Stromer von Reichenbach, Erstem Bürgermeister der Stadt Nürnberg.

b) aus des Vaters zweiter Ehe:

2. Joachim Kuno Maximilian Ottomar, geb. 1. Oktober 1850, Kön. preuß. Leutnant a. D. und Obersteuerkontrolleur zu Fritzlar, verm. 8. Juli 1884 zu Breslau mit
Maria Anna Elisabeth von Bärenklau-Schönreith, geb. 8. September 1855 (katholisch).
3. Armgard Charlotte Emilie Eleonore Lucie Clara, geb. 15. Dezember 1852.

Stiefmutter.

Clara, geb. 28. Juli 1828, des 1. Februar 1877 zu Dresden † Heinrich Ludwig Erdmann von Winning, Kön preuß. Generalmajors a. D., und der Emilie geb. Schirmann, Tochter, verm. 3. Dezember 1849 mit dem Frhrn Joachim Friedrich Ottomar (geb. 7. Oktober 1810, † 19. September 1886), Hzgl. sachsen-altenburg. Kammerherrn und Major a. D. (war verm. in erster Ehe 11. Juni 1840 mit Caroline Edlen von Braun [† 4. April 1845]).

Vatersbrüder.

1. † Hans Maximilian Philipp (geb. 25. Mai 1820 zu Moderwitz im Gehzgt. Sachsen, † 2. April 1889 zu Schloß Brand), Besitzer des Rittergutes Brand bei Redwitz in Oberfranken (Königr. Bayern), verm. 12. September 1845 zu Thum im Königr. Sachsen mit
Emilie Auguste Rosalie von Kotsch, geb. 18. Juni 1827 zu Meißen. [Schloß Brand.]
Kinder: 1) Marie Rosalie Margarethe, geb. 30. September 1853 zu Ramsbeck in Westfalen, verm. 12. Juli 1875 zu Schloß Brand mit Ludwig Frhrn von Zoller, Kön. bayr. Landgerichtsrat zu München.
2) Marie Emilie Antonie Johanne, geb. 24. Dezember 1854 zu Ramsbeck in Westfalen, verm. 7. Oktober 1874 zu Schloß Brand mit Arthur von Voß, Kön. preuß. Premierleutnant a. D.
3) Friederike Thekla Melanie Marie, geb. 5. Dezember 1864 zu Altenburg, verm. 1. August 1881 zu Schloß Brand mit Gustav Ebenauer, Fabrikbesitzer zu Elisenfels in Oberfranken.
2. Thilo, geb. 6. August 1821, Hzgl. sachsen-altenburg. Kammerherr und Major a. D., verm. 20. Mai 1864 mit
Marianne, geb. 15. April 1825, des Kaiserl. russ. Wirkl. Staatsrats von Otto Tochter.
3. Louis, geb. 3. Oktober 1812, Ökonom, verm. mit
Helene Sander. [Newhaven in Nordamerika.]
Tochter: Hulda.
4. Gottlieb August Maximilian, geb. 12. Juni 1827 zu Erfurt, Kön. preuß. Major z. Disp. (ihm ward als Kön. preuß. Hauptmann im 3. brandenb. Inf.-Reg. Nr. 20 laut kön. preuß. Kabinettsordre d. d. Berlin 5. Dezember 1863, in Rücksicht, daß seine Vettern in der sächs. Herzogtümern den Freiherrentitel führen, die Führung desselben gestattet), verm. I) 12. November 1855 mit Anna (geb. 13. Januar 1837, † 19. Mai 1885), des zu Berlin † Julius Louis Blanchois und der 18. Januar 1861 ebendaselbst † Henriette Amalie geb. Feister Tochter; II) 8. Mai 1888 zu Berlin mit

1867106

Margarethe, des † Ferdinand Wegner und der Ida geb. Brose Tochter. [Berlin.]

5. Bernhard, geb. 1. November 1831, Dr. med., verm. mit Sidonie Peters. [Neu-Albany in Nordamerika.]

Kinder: 1) Max, geb. 7. Oktober 1854.

2) Theodor, geb. 1871. 3) Helene, geb. 187..

Großvatersbruder und dessen Hinterbliebene.

† Carl August (geb. 11. Januar 1789 zu Moderwitz, † 12. Dezember 1844 auf seinem Besitztum Arnsbaugk, Hzgl. sachsen-gothaischen Hauptmann a. D., verm. mit Philippine Franziska Theresia Schiller von Schillershausen [geb. 18. Dezbr. 1794, † 13. Mai 1866]).

Kinder: 1. Robert Arthur, geb. 26. Mai 1822, K. K. Hauptmann a. D., verm. 11. November 1868 mit

Caroline Josefine von Jony, geb. 23. Januar 1842. [Leibitz in Ungarn.]

Kinder: 1) Carl Robert, geb. 4. Oktober 1869.

2) Anna Eveline, geb. 26. August 1871.

3) Thilo Maximilian, geb. 18. Februar 1874.

2. Arno Woldemar, geb. 20. April 1825, Grhzgl. sächs. Bezirksdirektor zu Eisenach, verm. 19. Mai 1872 mit

Adolfine Marie Frölich.

Sohn: Hans Thilo, geb. 6. Dezember 1874 zu Dermbach bei Eisenach.

3. Melanie Lodoiska, geb. 2. Juni 1832, verm. 24. August 1858 mit Carl Georg Franz Leopold Zopf, Fürstl. reuß. Landgerichtsrat zu Greiz.

II. Hauptlinie.

1. Speziallinie, in Baden.

[Durch grhzgl. badisches Reskript d. d. 29. April 1856 als Freiherrlich bestätigt. — Beschreibung des Wappens und Abstammung im Jahrg. 1858, S. 34.]

1. Zweig. (Katholisch.)

Adolf Ludwig Leopold Freiherr von Beust, geb. 17. Februar 1829 (des 30. Dezember 1858 † Frhrn Franz, Grhzgl. bad. Kammerherrn und Generalmajors, Sohn), Kön. preuß. Major a. D., verm. 17. August 1861 mit

Caroline Freiin von Reitzenstein a. d. H. Regnitzlosa, geb. 3. Oktober 1838. [Wertheim a. M.]

Kinder: 1. Emma Anna Ernestine, geb. 9. Juni 1862.

2. Maria Luise, geb. 2. Mai 1863.

3. Ernst Franz Max, geb. 11. Juni 1872.

Geschwister.

1. Mathilde, geb. 19. August 1812, verm. 3. Februar 1838 mit Carl Ludwig († 26. August 1855), Grhzgl. bad. Oberst und Kommandeur des Leibgrenadierregiments. [Karlsruhe.]

2. † Ludwig (geb. 31. August 1819, † 8. August 1888 zu Freiburg im Breisgau), Grhzgl. bad. Major a. D., verm. 3. Januar 1850 mit

Stefanie Stutz, geb. 18. Februar 1826 zu Freiburg im Breisgau.

Kinder: 1) Ida, geb. 30. Januar 1851, verm. 17. Juli 1872 mit

3685706

Heinrich Kuenzer († 2. Januar 1887), Fabrikbesitzer zu Freiburg im Breisgau.

2) Anna, geb. 11. März 1854.

3. Pauline, geb. 13. Februar 1822, verm. 22. Juni 1845 mit Josef Sommer († 26. November 1847), Grhzgl. bad. Generalauditor a. D. [Karlsruhe.]

4. Elise, geb. 24. Juli 1823. [Karlsruhe.]

2. (eigentlich 1.) Zweig. (Lutherisch.)

(Im Mannesstamme erloschen.)

Des † Freiherrn Wilhelm (geb. 21. Oktober 1805, † 2. Februar 1875), Kön. preuß. Majors a. D., und der † Emilie geb. Meier (geb. 10. September 1820, verm. 3. April 1841, † 24. Januar 1878) **Tochter:**

Rosalie Luise, geb. 10. Juni 1845 (erhielt den Badenschen Grafenstand unter dem Namen einer „Gräfin von Rhena" 8. Mai 1871; s. Taschenbuch der Gräflichen Häuser).

2. Speziallinie.

A. Älterer Zweig.

(Nachkommen des Carl Casimir [geb. 14. Juni 1734, † 11. Februar 1815]. Über die ältere Genealogie s. Jahrg. 1888, S. 36.)

[Anerkennung und Bestätigung des Freiherrentitels durch Sachsen-Altenburg mittels Patents d. d. 26. Oktober 1886.]

Albert Joachim Freiherr von Beust, geb. 11. April 1837 (des 7. Mai 1843 † Frhrn Adolf Sohn), Erbherr auf Nimritz und Rehmen, Kön. preuß. Major a. D., verm. 5. Juli 1869 mit

Armgard Marie Freiin von Beust a. d. H. Langenorla, geb. 7. Dezember 1850 (s. unten).

Kinder: 1. Joachim Karl, geb. 4. März 1872 zu Hersfeld.

2. Marie Gertrud, geb. 10. Februar 1875 zu Nimritz.

3. Conrad Hermann Joachim, geb. 26. Dezember 1879 zu Nimritz.

4. Ilse Charlotte Gertrud, geb. 14. Mai 1883 zu Nimritz.

Großvatersbruder und dessen Hinterbliebene.

† Traugott Heinrich (geb. 30. März 1776, † 27. Dezember 1833, Erb-, Lehn- und Gerichtsherr auf Langenorla und Saalthal (zusammen 320 Hektar) im Herzogtum Sachsen-Altenburg (1660 von Joachim Ernst von Beust erkauft, bis 1857 Mannlehensgut), verm. 1807 mit Louise Erneſtine Henriette von Kropf a. d. H. Zeutsch, geb. 1789, † 1. Dezember 1872).

Sohn: † Carl Hermann Heinrich Theodor auf Langenorla (geb. 9. August 1815, † 26. September 1884), Hzgl. sachsen-altenburg. Kammerherr, verm. 1846 mit

Marie Elisabeth von Holtzendorff a. d. H. Vietmannsdorf, geb. 11. Januar 1827.

Kinder: 1) Armgard Marie, geb. 7. Dezember 1850, verm. mit Albert Joachim Frhrn von Beust auf Nimritz (s. oben).

2) Gertrud Elisabeth, geb. 7. Dezember 1850, Besitzerin von Langenorla, verm. 1873 mit Franz von Raven auf Groß-Luckow, Kön. preuß. Rittmeister a. D.

B. Jüngerer Zweig.

(Im Mannesstamme erloschen.)

[Lutherisch. — Der Freiherrenstand dieser Linie ist laut einem vom Kön. sächs. Oberhofmarschallamt beglaubigten Stammbaume bis zur 5. Generation aufwärts nachgewiesen und auch von weiland Sr. M. dem König Friedrich August von Sachsen anerkannt worden. — Über die ältere Genealogie s. Jahrg. 1860, S. 47.]

† Carl Emil Freiherr von Beust (geb. 5. September 1800 zu Thoßfell im sächs. Vogtlande, † 19. April 1874 [des 5. Mai 1856 † Frhrn Carl Gustav, Kön. sächs. Kammerherrn, Sohn], K. K. Rittmeister a. D., verm. 30. Mai 1830 mit Maria Hedwig Gräfin Schaffgotsch genannt Semperfrei von und zu Kynast [geb. 21. September 1806 (katholisch), † 11. Dezember 1877]).

Tochter: Eugenia Hedwigia, geb. 15. August 1831 (katholisch), Stiftsdame des K. K. Theresianischen adligen Damenstifts auf dem Hradschin zu Prag.

Des † Frhrn Carl Emil Geschwister.

1. Emma Luise, geb. 13. November 1805, verm. 31. Dezember 1824 mit Curt Robert Frhrn von Welck († 14. Juni 1866), Herrn auf Riesa.
2. † Bernhard (geb. 20. November 1808 zu Thoßfell, † 30. Juli 1874), verm. 2. August 1838 mit

Theresia Ferdinande Mathilde Sylvia Freiin von Ende a. d. H. Romschütz, geb. 15. März 1817. [Dresden.]

Tochter: Maria Ferdinande Sylvia, geb. 11. August 1840, Stiftsdame des freiadligen Damenstifts Wallenstein zu Fulda.

3. † Edmund (geb. 19. September 1811, † 18. Juli 1879, K. K. Rittmeister a. D., verm. 15. Juli 1844 mit Maria Walburga Notgera Thecla Gräfin Almásy von Zsadány und Török-Szent-Miklós [geb. 23. September 1818 (katholisch), † 23. September 1870]).

Kinder (katholisch): 1) Maria Magdalena Hortense Clementine, geb. 4. Oktober 1849, Ehrenstiftsdame des K. K. adlig-weltlichen Damenstifts „Maria-Schul" zu Brünn.

2) Anna Leopoldina Clementine Hedwig, geb. 27. März 1851, Besitzerin der Herrschaften Negecz, Erdö-Horvathy, Komloska, Vamos-Ujfalu im Zempliner Komitat und des Gutes Fony-Csonkas im Abaujvarer Komitat in Ungarn, K. K. StKrD., verm. 21. November 1874 zu Baden bei Wien mit Friedrich Frhrn Waldbott von Bassenheim (katholisch), K. K. Kämmerer und vormal. Hofsekretär im Oberstkämmerer-Amt.

3. Spezial-Linie.

[Lutherisch. — Freiherrenstand erworben von Joachim Friedrich (geb. 1696, † 1771), Kön. dän. Staatsminister und General-Salinendirektor.]

Friedrich Constantin Freiherr von Beust, geb. 13. April 1806, K. K. Ministerialrat a. D., vormal. Generalinspektor der Berg-, Hütten- und Salinenwerke in den nicht zur ungarischen Krone gehörigen Königreichen und Ländern der österr. Monarchie, verm. 7. Oktober 1841 mit

Marie Caroline Wilhelmine, des † Kön. sächs. Amtshauptmanns von Houwald und der Maria geb. von Thielau Tochter. [Torbole am Garda-See.]

Sohn: Carl Friedrich Gottlob, geb. 23. Juli 1851, Kön. sächs. Premierleutnant a. D., verm. 1. März 1880 mit Marie Bertha Alexandra († 31. Dezember 1885), des Gustav von Veh, Kaiserl. russ. Oberleutnants a. D., und der Mary geb. Watkins Tochter.

Bruder und dessen Hinterbliebene.

† Friedrich Ferdinand Graf von Beust (geb. 13. Januar 1809 zu Dresden, † 23. Oktober 1886; s. Taschenbuch der Gräfl. Häuser).

Bianchi, Duchi die Casalanza, s. Jahrg. 1889, S. 54.

Bibra.

[Bayern, Sachsen-Meiningen, Preußen, Österreich, Australien. — Fränkischer Uradel. Die Familie gehörte zur reichsunmittelbaren Ritterschaft in Franken. Philipp Anton Frhr von Bibra erhielt s. d. Wien 13. Januar 1810 das Inkolat im Herrenstande Böhmens und der inkorporierten Provinzen. — Beschreibung des Wappens und geschichtliche Übersicht im Jahrg. 1849, S. 38; über die Abstammung der verschiedenen Linien s. Jahrgang 1857, S. 42 ff.]

I. Valentinischer Stamm.

[Reichsfehr. d. d. Wien 3. August 1698.]

1. Euerheimer, jetzt Adelsdorfer Linie.

[Lutherisch. — Eingetragen in die Kön. bayr. Adelsmatrikel bei der Freiherrenklasse 21. Januar 1815. — Besitz: das Stammgut Adelsdorf (seit 1696) im Königr. Bayern, Kreis Oberfranken.]

Wilhelm Franz Freiherr von Bibra, geb. 18. Februar 1823 (des 11. Juni 1864 † Frhrn Carl Heinrich, Kön. bayr. Kämmerers und Rittmeisters a. D., Sohn), Kön. bayr. Oberlandesgerichtsrat zu München, verm. 18. Mai 1858 mit

Fanny, geb. 4. Februar 1834, des † Carl Friedrich von Heintz, Kön. bayr. Staats- und Reichsrats, sowie Präsidenten des Oberappellationsgerichts zu München, Tochter.

Kinder: Julius Richard, geb. 26. März 1862, Dr. jur. und Rechtspraktikant.

2. Friedrich Otto, geb. 27. Dezember 1866, Kön. bayr. Leutnant im 4. Feld-Artillerieregiment.

Geschwister.

1. Katinka Maria, geb. 30. Mai 1824, verm. 1. August 1843 mit Wilhelm von Gareis († 20. März 1887), Kön. bayr. Senatspräsidenten a. D. [München.]

2. Friedrich Gustav, geb. 10. Februar 1826, Kön. bayr. Oberst a. D., verm. 17. März 1873 mit
Augusta Stieber, geb. 19. Juni 1840. [München.]
Kinder: 1) Caroline, geb. 3. Januar 1874.
2) Wilhelm, geb. 4. Februar 1875.
3. Carl Georg, geb. 14. Juni 1830, Kön. bayr. Oberamtsrichter zu Regensburg.
4. August Stefan, geb. 9. Juni 1832, Kön. bayr. Generalmajor a. D., verm. 3. Mai 1869 mit Amalie Niezoldi (geb. 10. Februar 1849, † 25. November 1884). [München.]
Kinder: 1) Luise Caroline, geb. 2. April 1871.
2) Ernst Josef, geb. 7. Oktober 1872.
3) Adolf, geb. 17. Juni 1878.
4) Auguste Emma, geb. 8. September 1880.
5) Wilhelm, geb. 25. November 1884.
5. Ernst Thomas, geb. 18. Dezbr. 1833, Kön. bayr. Landgerichtsrat zu Baireuth, verm. 11. September 1865 mit Bertha Niezoldi (geb. 13. Januar 1845, † 21. Juni 1877).
Kinder: 1) Carl, geb. 14. Januar 1868, stud. jur.
2) August, geb. 17. Februar 1869.
3) Berthold Wilhelm, geb. 20. September 1871.

2. Gleicherwieser Linie. (Katholisch.)

[Eingetragen in die Kön. bayr. Adelsmatrikel bei der Freiherrenklasse 28. Januar 1815.]

Friedrich Freiherr von Bibra, geb. 28. Februar 1833 (des 1849 † Frhrn Friedrich Heinrich, Kön. großbrittann. Kapitäns, Sohn), Kön. ung. Honved-Oberstleutnant und Kommandant des 20. Honved-Inf.-Reg., verm. I) 1858 mit Malwine von Forster (†); II) 15. Februar 1879 mit
Anna Kosztics, geb. 25. Januar 1842 zu Szivácr in Ungarn. [Groß-Banisa in Ungarn.]
Sohn: Eugen, geb. 26. November 1879 zu Budapest.

Schwester.

Auguste, geb. 10. Januar 1835, verm. 1. Novbr. 1853 mit Stefan von Gyerkyanfi († 6. Oktober 1876).

Vatersbrüder und deren Hinterbliebene.

1. † Ludwig (geb. 22. November 1778, † 14. Juni 1843, Erbherr auf Poßnitz, Kaldaun und Krug bei Leobschütz in Preuß.-Schlesien, Landesältester und Kreisdeputierter des Kreises Leobschütz, K. K. Oberleutnant a. D., verm. 14. Juli 1805 mit Engelberta geb. Freiin Henn von Henneberg [geb. 24. Dezember 1788, † 1853]).
Kinder: 1) † Ludwig (geb. 1. September 1808, † 25. März 1872), K. K. Oberleutnant a. D., verm. 15. Mai 1835 mit
Franziska Freiin von Rosenegk.
Kinder: (1) Wilhelmine, geb. 29. April 1840, verm. 1857 mit Friedrich Edlem von Berres († 15. Juni 1876), K. K. Generalmajor a. D. [Schloß Weyer in Oberösterreich.]

(2) Lothar, geb. 20. Juli 1844, Besitzer des Gutes Schwaighof bei Weyer in Oberösterreich, verm. 27. Mai 1872 mit Ottilie Meinert, geb. 10. März 1845.

Tochter: Fanny, geb. 17. Septbr. 1874 zu Schloß Weyer.

2) Anna, geb. 24. Juni 1824, verm. mit Ludwig von Urbanowsky († 13. Oktober 1875).

2. † Franz Ludwig (geb. 10. Februar 1783, † 14. Oktober 1828), verm. 25. Januar 1807 mit Elisabeth Reily.

Kinder: 1) † Benedict (geb. 8. Juli 1809, † 1883) Gutsbesitzer bei Sydney in Australien, verm. mit Maria Offlardhey.

2) Marie, geb. 4. Mai 1813, verm. mit dem Kön. großbritann. Kapitän a. D. Lucas.

3) Carl, geb. 22. August 1816.

4) Emilie, geb. 6. September 1819.

5) † Wilhelm Karl (geb. 26. Oktober 1821, † 1874 zu Wien), K. K. Rittmeister in der Gendarmerie, verm. 1857 mit Josefine Unger.

6) † Leopold Ernst (geb. 9. Juli 1823, † 186., verm. mit Gesine Wilhelmine Runge [† 11. November 1879 zu Delmenhorst bei Bremen]).

Deren Kinder: (1) Ernst Friedrich Ludwig, geb. . . . . .

(2) Ludwig Heinrich, geb. . . . . .

(3) Karl Leopold, geb. . . . . .

(4) Wilhelm Bernhard, geb. . . . . .

3. † Friedrich Carl (geb. 14. Juli 1786, † 6. Juni 1873, verm. 3. Juli 1836 mit Maria Barbara Freiin Jurisich zu Struga und Alt-Guttenberg [geb. 10. Januar 1808, † 1869] K. K. Stk. D.).

Tochter: Ernestine, geb. 14. Februar 1842, verm. 15. Juli 1871 zu Graz mit Rudolf Velik von Dezsér († 12. November 1881), Kön. ungar. Finanzsekretär.

4. † Adalbert Wilhelm (geb. 12. März 1789, † 15. Juni 1873, K. K. jubil. Finanzwach-Oberinspektor zu Prag, verm. 19. November 1815 mit Franziska Wildau von Lindenwiese [geb. 24. Dezbr. 1791, † 20. Januar 1868]).

Kinder: 1) † Carl (geb. 8. Januar 1821, † 1. Septbr. 1876, K. K. Oberleutnant a. D., verm. mit Rosa Loschkau [† 10. Januar 1867]).

Kinder: (1) Friederike, geb. 21. August 1855.

(2) Carl, geb. 1. Septbr. 1856, Bahnbeamter zu Prag.

(3) Johann, geb. 14. Mai 1859, K. K. Oberleutnant in der 16. schweren Batterie-Division zu Rokitzan in Böhmen.

(4) Anton, geb. 8. August 1861, K. K. Leutnant im dalmat. Inf.-Reg. Nr. 22.

2) † Wilhelm (geb. 24. März 1824 zu Biala in Galizien, † 18. Juni 1879 zu Szolnok in Ungarn), K. K. Feldmarschall-Leutnant und Chef der ökonomischen Sektion und der Militärintendanz im Reichskriegsministerium, verm. 15. Dezember 1849 mit Maria Pan, geb. 4. Oktober 1830.

Kinder: (1) Gabriele, geb. 1. September 1853.

(2) Alfred, geb. 13. Juni 1855, K. K. Ministerialsekretär im Ministerium für Landesverteidigung.

3) Heinrich Franz, geb. 4. Oktober 1827, K. K. Hauptmann a. D., verm. 21. Februar 1861 mit

Rudolfine Freiin von Lamb-Eben und Brunnen, geb. 9. März 1841.

3. Schwebheimer Linie.

[Katholisch. — Eingetragen in die Kön. bayr. Adelsmatrikel bei der Freiherrenklasse 22. Februar 1817. — Besitz: das Rittergut Schwebheim (seit 1542), Kr. Unterfranken in Bayern.]

Ernst Freiherr von Bibra, geb. 22. Dezember 1871 zu Schwebheim.

Geschwister.

1. Lucretia, geb. 17. Februar 1870 zu Schwebheim.
2. Hans, geb. 7. November 1873 zu Schwebheim.
3. Maria, geb. 13. Mai 1875 zu Schwebheim.
4. Katharina, geb. 31. Januar 1877 zu Schwebheim.

Mutter.

Barbara geb. Roßteuscher, geb. 12. Februar 1844, verm. mit dem Frhrn Reinhold (geb. 7. Februar 1838, † 27. Dezember 1887), Herrn auf Schwebheim bei Schweinfurt.

Vatersgeschwister.

1. Lucretia, geb. 19. September 1839, verm. 4. Juni 1867 mit Dr. med. Franz Riegel zu Münnerstadt.
2. Wolfgang, geb. 13. Februar 1841. [Schwebheim.]

Großmutter.

Josefine geb. Pickel, geb. 23. Oktober 1807, verm. 17. Novbr. 1836 mit dem Frhrn Ernst auf Schwebheim (geb. 9. Juni 1806, † 5. Juni 1878), Dr. phil. et med., Mitglied mehrerer Gelehrten-Gesellschaften. [Nürnberg.]

II. Bernhardischer Stamm.

1. Brennhäuser Linie.

[Katholisch. — Eingetragen in die Kön. bayr. Adelsmatrikel bei der Freiherrenklasse 19. August 1828. — Besitz: das Rittergut Brennhausen (seit 1681), im Bezirksamt Königshofen, Kr. Unterfranken in Bayern.]

† Carl Ernst Eugen Freiherr von Bibra (geb. 19. Mai 1814, † 26. April 1888 zu Brennhausen [des 6. Juli 1827 † Frhrn Friedrich Philipp Ludwig Sohn]), Mitbesitzer von Brennhausen, Kön. bayr. Hauptmann a. D., verm. 17. Juli 1861 mit

Caroline Freiin Sartorius von Waltershausen, geb. 28. November 1835. [Brennhausen.]

Kinder: 1. Wolfgang Sebastian Wilhelm Edmund Hubert, geb. 7. Juni 1862, verm. 11. November 1884 zu Innsbruck mit

Franziska Seraphine Penz, geb. 23. September 1869.

Tochter: Marie-Luise (Malou) Caroline Leonie, geb. 22. August 1885 zu Brennhausen.

2. Eberhard Adalbert Heinrich Hubert, geb. 8. März 1864, verm. 30. November 1888 zu Stolp in Pommern mit
Charlotte verw. Sommer, geb. Lastig.
3. Leonie Marie Luise Mathilde Elise, geb. 23. Mai 1867.

Des † Frhrn Carl Bruder und dessen Hinterbliebene.

† Ludwig Gustav Johann (geb. 23. Juli 1823, † 9. Januar 1882, Mitbesitzer von Brennhausen, verm. 25. Dezember 1847 mit Caroline Mohr [geb. 17. Januar 1817 zu Sommerach, † 6. September 1881]).

Sohn: Carl Maximilian Theodor, geb. 18. Januar 1851, Mitbesitzer von Brennhausen, Kön. bayr. Forstgehilfe zu Rimpar, verm. 8. August 1882 mit
Maria Katharina Ernestine Pfirrmann, geb. 16. Februar 1860 zu Oettenheim im Großherzogtum Baden.

2. Bibraer (vormals Höchheimer) Linie.

[Lutherisch. — Eingetragen in die Kön. bayr. Adelsmatrikel bei der Freiherrenklasse 10. August 1816. — Besitz: das Stammgut Bibra (seit unvordenklicher Zeit) im Hzgt. Sachsen-Meiningen.]

Hans Carl Alfred Freiherr von und zu Bibra, geb. 9. März 1832, Mitbesitzer von Bibra, Hzgl. sachsen-meining. Kammerherr und Geh. Justizrat zu Meiningen, verm. 6. August 1867 mit
Marie Trautmann, geb. 20. Februar 1844 zu Pößneck.
Kinder: 1. Hans Otto Feodor, geb. 7. Juli 1868.
2. Max Heinrich Carl, geb. 10. März 1873.

Schwestern.

1. Emma Johanna Antonie, geb. 8. Septbr. 1830, verm. 3. Februar 1856 zu Meiningen mit Dr. jur. Friedrich von Uttenhoven, Hzgl. sachsen-meining. Kammerherrn und GRat.
2. Bertha, geb. 3. Mai 1836, verm. 15. Novbr. 1855 zu Meiningen mit Eduard Frhrn von Erffa, Besitzer des Rittergutes Ahorn bei Coburg.
3. Anna Clementine Emma Maria, geb. 8. März 1844, verm. 6. Oktober 1863 mit Gustav Frhrn von Künsberg auf Wernstein, Kön. bayr. Regierungsdirektor a. D.
4. Octavia Johanna Franziska Clotilde, geb. 2. April 1845, verm. 7. September 1869 mit Adolf von Schultes, Hzgl. sachsen-coburg-goth. Oberamtsrichter zu Coburg.

Mutter.

Marie Antonie, geb. 18. Juni 1809, des 25. Februar 1843 zu Meiningen † Carl von Uttenhoven, Hzgl. sachsen-meining. GRats und Rechnungskammerpräsidenten, und der 16. Oktober 1858 zu Meiningen † Jeanette geb. Freiin von Speßhardt Tochter, verm. 5. Oktober 1829 mit dem Frhrn Otto (geb. 10. Februar 1803, † 15. Januar 1852), Hzgl. sachsen-meining. Landmarschall, Konsistorialdirektor und nachherigem Staatsrat.

Vatersbrüder und deren Hinterbliebene.

1. † Alfred (geb. 13. März 1807, † 26. Juli 1847, Hzgl. sachsen-meining. Kammerherr und Oberamtmann zu Römhild, verm. 15. Januar

1839 mit Thecla Theodora von Uttenhoven [geb. 6. Novbr. 1818, † 12. Juli 1884], war wiederverm. 26. Juni 1850 mit Hugo Frhrn von Speßhardt, Hzgl. sachsen-meining. Kammerherrn und Hofmarschall).

Kinder: 1) Clotilde, geb. 15. Oktober 1842.

2) Clara, geb. 27. Juli 1845.

3) Thecla, geb. 3. Juni 1847.

2. † Wilibald (geb. 30. November 1809, † 10. Dezember 1867 zu Bamberg), Mitbesitzer von Bibra, vormal. Kön. bayr. Bezirksgerichtsdirektor zu Windsheim, verm. 30. Juli 1840 mit

Fanny, geb. 25. Februar 1819, des † Carl August Schmidt von Altenstadt, Kön. württemb. Hauptmanns a. D., und der Caroline geb. von Seethal Tochter.

Kinder: 1) Amalie Caroline Maximiliane, geb. 4. Mai 1841.

2) † Otto Heinrich Carl (geb. 17. September 1842, † 19. Mai 1886), Kaiserl. deutscher Kreisdirektor zu Bolchen in Lothringen, verm. 2. Januar 1878 mit

Ida Wilhelmine Reincke, geb. 22. Dezember 1857.

Kinder: (1) Franziska Thusnelde Gertrud, geb. 17. Juni 1879.

(2) Theodor Wilibald Carl Alfred Otto, geb. 9. Februar 1881.

(3) Amalie Bertha Julie Thusnelde, geb. 10. September 1883.

(4) Emma, geb. 20. Juli 1885.

3) Carl August Franz Bernhard, geb. 26. April 1844, Gutsadministrator und Hzgl. sachsen-meining. Standesbeamter zu Bibra, verm. 26. September 1871 mit

Emma Marie Caroline Hubertine, geb. 7. November 1850, des 29. November 1874 † Theodor von Michels, Kön. bayr. Oberst und Kommandeurs des 14. Inf.-Reg., und der † Marie geb. Peller von Schoppershof Tochter. [Bibra.]

Kinder: (1) Marie Fanny Helene Magdalene, geb. 26. Juli 1872.

(2) Wilibald Theodor Otto Franz Friedrich, geb. 3. Juli 1873.

(3) Mathilde Marie Magdalene Amalie Emma, geb. 1. Oktober 1874.

(4) Amalie Mathilde Wilhelmine Emma, geb. 8. Mai 1878.

(5) Carl-Theodor Alfred Wilhelm, geb. 29. Juli 1880.

(6) Carl Friedrich, geb. 1. Juli 1882.

3. Ältere Irmelshäuser Linie.

[Lutherisch. — Eingetragen in die Kön. bayr. Adelsmatrikel bei der Freiherrenklasse 27. Oktober 1816. — Besitz: Irmelshausen (seit 1376), Ottelmannshausen (seit 1859) und Trappstadt (seit 1853) im Königr. Bayern, Kr. Unterfranken; ferner Aroldshausen (778 Morgen, früher Vorwerk des Stammgutes Bibra), Walldorf und Breuberg (letztere beiden seit 1774) im Hzgt. Sachsen-Meiningen.]

A. Älterer Ast.

Hans Ernst Albert Freiherr von Bibra, geb. 17. September 1804 (des 26. Oktober 1842 † Frhrn Carl Friedrich Wilhelm Gottlob, Hzgl. sachsen-meining. GMats, Sohn), Senior der Gesamtfamilie und als solcher Unter-Erbmarschall des vormal. Bistums Würzburg,

Familiendirektor der ältern Irmelshäuser Linie, Hzgl. sachsen-meining. Kammerherr und Geh. Regierungsrat a. D., verm. I) 9. August 1841 mit Friederike (geb. 4. Dezember 1819, † 24. Dezember 1842), des † Carl Grafen von Soden auf Neu-Stadels, Neidenfels und Eichenhausen und der † Antonie geb. Freiin von Künßberg-Eumreuth Tochter; II) 8. September 1884 mit Bertha (geb. 26. Januar 1809, † 29. Mai 1888 zu Meiningen), des † Clemens August von Kaas, Fürstl. schaumburg-lipp. Oberforstmeisters, und der † Helene geb. Habicht zu Bückeburg Tochter. [Meiningen.]

Kinder 2r Ehe: 1. Anna Caroline Auguste Helene Eugenie, geb. 18. Juni 1847, verm. 2. Mai 1871 mit Hermann Bodemer, Fabrikbesitzer zu Großenhain im Königreich Sachsen.

2. Clemens Ernst, geb. 8. Februar 1851, Kön. preuß. Hauptmann und Kompaniechef im 3. thüring. Inf.-Reg. Nr. 71.

3. Hans Ernst Carl, geb. 4. Juli 1856, Kön. preuß. Forstassessor und Premierleutnant der Reserve des hess. Inf.-Reg. Nr. 80.

Geschwister.

1. † Bernhard (geb. 25. September 1819, † 15. Dezember 1877), Hzgl. sachsen-meining. Kammerjunker und Oberförster zu Saalfeld, verm. 22. April 1865 mit

Hedwig, geb. 24. Oktober 1842, des † Heinrich von Schultes, Hzgl. sachsen-coburg-goth. Forstmeisters, und der † Fanny geb. von Charpentier Tochter; wiederverm. 1. Juli 1879 mit Otto Müller, Hzgl. sachsen-meining. Amtsrichter zu Saalfeld.

2. Carl Ludwig Friedrich, geb. 2. September 1823, Kön. preuß. Major z. Disp., verm. 22. April 1854 mit

Luise Friederike Charlotte, geb. 23. Juni 1828, des August von Beulwitz auf Löhma, Fürstl. schwarzburg-rudolstädt. Geh. Legationsrats, und der Luise geb. von Witzleben Tochter. [Meiningen.]

Kinder: 1) Marie Dorothea Bertha Caroline Therese, geb. 11. Juli 1856.

2) Heinrich Gustav Traugott, geb. 8. April 1862, Kön. preuß. Leutnant im 7. thüring. Inf.-Reg. Nr. 96.

3) Alfred Max Oscar, geb. 28. November 1865.

B. Mittlerer Ast.

August Ludwig Carl Georg Friedrich Freiherr von Bibra, geb. 29. Jan. 1808 (des 4. November 1844 † Frhrn Christian Heinrich, Grhzgl. hess. Wirkl. GRats und Landjägermeisters, Sohn), Ehrenritter des Johanniterordens, Hzgl. nass. Kammerherr, Fürstl. wiedscher Kammerdirektor a. D., verm. 12. August 1841 mit Ottilie Julie Agnes Freiin von Stolzenberg (geb. 31. Oktober 1823, † 28. Juli 1866). [Wurchow in Pommern.]

Tochter: Luise Therese Agnes geb. 8. Januar 1850, verm. 7. Septbr. 1872 zu Schloß Irmelshausen mit Christian Grafen von Bernstorff a. d. H. Gartow († 5. März 1886), Kön. preuß. Premierleutnant a. D.

C. Jüngerer Ast.

August Amalius Carl Gerhard Freiherr von Bibra, geb. 5. September 1848, Kön. preuß. Hauptmann und Batteriechef im Feldartillerieregiment Nr. 15.

Mutter.

Wilhelmine Friederike geb. Hild, verm. 29. Mai 1809 mit dem Frhrn Friedrich (geb. 11. Juli 1813, † 18. Februar 1851), wiederverm. und abermals Witwe.

Vaters-Halbbrüder

aus des Großvaters zweiter Ehe:

1. † August Heinrich Friedrich Wilhelm Ludwig (geb. 25. Februar 1818, † 26. April 1878), Hzgl. nass. Kammerherr, Kön. preuß. Oberforstmeister zu Wiesbaden, verm. 18. Dezember 1842 mit Julie Marie, geb. 9. Dezember 1822, des 22. Januar 1875 † Justus Heinrich Weynand von Grath Tochter. [Wiesbaden.]
   Kinder: 1) Luise Thekla Emilie, geb. 27. Juni 1848, verm. 10. August 1880 zu Wiesbaden mit Carl Wilhelm Philipp von Reichenau, Kön. preuß. Forstmeister in Hildesheim.
   2) Henriette Wilhelmine Katharine Julie Marie, geb. 30. März 1853.
   3) Anna Amalie Marie Caroline Agnes, geb. 16. Februar 1855, verm. 6. Mai 1879 zu Wiesbaden mit Otto Gerhard von Szczepanski, Kön. preuß. Premierleutnant im Inf.-Reg. Nr. 135.
   4) Ottilie Dorothea Anna Emma, geb. 22. Januar 1857, verm. 1. Januar 1880 zu Wiesbaden mit Dr. jur. Ernst Daniel Otto, Kön. preuß. Amtsrichter zu Wiesbaden.
   5) Auguste Antonie Caroline Emilie, geb. 25. Januar 1859, verm. 21. Oktober 1884 mit Paul Hiller, Kön. preuß. Premierleutnant im pomm. Füsilierregiment Nr. 34.
   6) Julius Friedrich Wilhelm Carl Hermann Cornelius, geb. 20. Juli 1862.
2. Wilhelm Sigmund Carl, geb. 17. September 1819, vormal. Hzgl. nassauischer Hofgerichtsacceſſiſt. [Wiesbaden.]

4. Jüngere Irmelshäuser Linie.

[Eingetragen in die Kön. bayr. Adelsmatrikel bei der Freiherrenklaſſe 27. Oktober 1816. — Beſitz: Irmelshausen (ſeit 1876 im Beſ.), Dörfleshof (ſeit 1859 im Beſ.) und Höchheim (ſeit 1816 im Beſ.) im Königr. Bayern, Kreis Unterfranken; ferner Aroldshausen (ſeit 1783 im Beſ.) im Hzgt. Sachſen-Meiningen.]

Moritz Freiherr von Vibra, geb. 21. August 1875 zu Irmelshausen.

Mutter.

Ida, geb. 16. August 1845, des 21. Oktober 1870 † Curt von Griesheim, Kön. preuß. Premierleutnants im 1. heſſ. Inf.-Reg. Nr. 81, Witwe, und des 13. März 1856 zu Mainz † Kön. preuß. Oberſtleutnants von Czarnowski und der Marianne geb. Grath von Grathsberg Tochter, verm. 30. September 1874 zu Biebrich am Rhein mit dem Frhrn Ludwig Carl (geb. 9. März 1836, † 23. März 1881). [Potsdam.]

Vaters-Geschwister.

1. Gustav, geb. 15. Juni 1837, Familiendirektor der Jüngeren Irmelshäuser Linie, Landrat im Kreiſe Unterfranken. [Höchheim.]
2. Marie, geb. 11. Oktober 1840, verm. 1. September 1863 zu Irmelshausen mit Adolar Breſſelau von Breſſensdorf, Kön. bayr. Kämmerer, Oberſt und Kommandeur des 9. Inf.-Reg.

3. Hugo Franz Josef Albert, geb. 30. Juli 1842, Kaiserl. deutscher Ministerialrat im Ministerium für Elsaß-Lothringen zu Straßburg, verm. 9. September 1873 zu Wien mit
Anna Swoboda, geb. 14. Januar 1854.
Kinder: 1) Elsa Anna Franziska Luise, geb. 14. Juni 1874 zu Straßburg i. E.
2) Hugo Ludwig Reinhard Moritz, geb. 7. Oktober 1875 zu Straßburg i. E.
3) Alfred Daniel Hermann Lothar, geb. 14. Mai 1877 zu Straßburg i. E.
4. Reinhard, geb. 4. Oktober 1845, K. K. Kämmerer und Major im Inf.-Reg. Nr. 60.

Bibran und Modlau.

(Im Mannesstamme erloschen.)

[Lutherisch. — Preußen (Provinz Schlesien). — Schlesischer Uradel; Reichsfrhr. und erbländ.-österr. Frhr. d. d. Wien 13. Juli 1624. — Beschreibung des Wappens und geschichtl. Notiz im Jahrg. 1868, S. 54, Stammtafel im Jahrg. 1870, S. 62; vgl. auch die Artikel „Block", „Kölichen", Schönberg" (erloschen) und „Senden".]

† David Heinrich Freiherr von Bibran und Modlau (geb. 1758, † 16. Dezember 1826 zu Jauer, Erbherr auf Modlau, Primkenau, Petersdorf, Gießmannsdorf, Buchwald und Kochnit in Preuß.-Schlesien, Landschaftsdirektor der Fürstentümer Schweidnitz und Jauer, verm. 24. Juli 1782 zu Tratlau mit Marie Ottilie Wilhelmine [geb. 1757, † 6. Oktober 1852 zu Modlau], des † Johann Wilhelm Traugott von Schönberg auf Kulm, kursächs. Appellationsgerichtsrats und Oberamtsverwalters der Oberlausitz, und der † Johanna Friederike geb. Freiin von Rechenberg Tochter).
Tochter: Marie Sofie, verm. 12. September 1804 mit Ernst von Kölichen genannt Frhr von Bibran und Modlau († 26. Dezember 1832), Majoratsherrn der Fideikommißherrschaft Siegendorf ꝛc.

Biedermann, s. Jahrg. 1889, S. 56.

Biegeleben, s. Jahrg. 1889, S. 57.

Biel, s. Jahrg. 1889, S. 58.

Bielfeld, s. Jahrg. 1889, S. 60.

Bienerth, s. Jahrg. 1889, S. 60.

Billing von Treuburg, s. Jahrg. 1889, S. 61.

Bils, s. Jahrg. 1889, S. 61.

Binder von Krieglstein, s. Jahrg. 1889, S. 62.

Binzer, s. Jahrg. 1889, S. 62.

Bischoffshausen.

[Evangelisch. — Preußen (Provinz Hessen-Nassau). — Hessischer Uradel; Anerkennung des Freiherrenstandes im Herzogtum Sachsen-Meiningen 1854 (für den Freiherrn Richard, † 5. Januar 1876, s. unten), Bestätigung dieser Anerkennung durch Attest des Hzgl. sachsen-meining. Staatsministeriums d. d. 12. März 1877, und auf Grund dieser frühern landesherrlichen Anerkennung kön. preuß. Anerkennung des Freiherrenstandes laut Allerhöchster Kabinettsordre d. d. Berlin 12. November 1877. — Beschreibung des Wappens und geschichtl. Notiz im Jahrg. 1879, S. 61.]

Gotthard Freiherr von Bischoffshausen, geb. 12. Februar 1852, Kön. preuß. Hauptmann und Kompaniechef im Inf.-Reg. Herwarth von Bittenfeld (1. westfäl.) Nr. 13, verm. 18. Juli 1887 zu Bollensdorf mit

Margarethe, des 6. Dezember 1886 † Max von Heineken, Majoratsherrn auf Bollensdorf, K. K. Hauptmanns a. D., und der Wilhelmine geb. Freiin von Ende einziger Tochter, Nutznießerin des Fideikommisses Bollensdorf.

Tochter: Hildegard Irmintrud Elisabeth, geb. 22. November 1888.

Geschwister.

1. Curt, geb. 13. März 1853, Kön. preuß. Hauptmann und Kompaniechef im Inf.-Reg. Graf Bülow von Dennewitz (6. westfäl.) Nr. 55.
2. Mathilde Wilhelmine Adolfine Sofie Caroline Luise Julie Char-

lotte, geb. 2. Dezember 1854, Hofdame J. Durchlaucht der Prinzessin Elisabeth von Schwarzburg-Sondershausen.
3. Werner Georg Reinhard Willfried, geb. 12. September 1856.
4. Günther Reginald, geb. 30. Mai 1866, Forstkandidat.

Mutter.

Antonie Adelheid Luise Katinka, geb. 22. Juni 1828, des 20. November 1835 † Ernst Heinrich Ludwig von Dalwigk-Schauenburg zu Dillich, Kurfürstl. hess. Rittmeisters, und der 19. April 1861 † Luise geb. von Heister Tochter, verm. mit dem Frhrn Richard († 5. Januar 1876), Hzgl. sachsen-meiningenschen Kammerherrn, Kön. preuß. Oberst und Kommandeur des 3. thüring. Inf.-Reg. Nr. 71. [Minden.]

Bissing.

[Lutherisch. — Preußen. — Sächs. Uradel; preuß. Frhr. d. d. Sanssouci 13. September 1851 und Ausdehnung auf die gesamte Deszendenz d. d. Dresden 19. März 1855 (beides für Wilibald auf Klein-Ellguth [† 3. September 1880, s. unten]), dann preuß. Frhr. 17. Juli 1852 und Ausdehnung auf die gesamte Deszendenz aus je adliger Ehe, d. d. Berlin 31. März 1858 (Diplom zugleich von diesem Tage, aber erst vollzogen 9. November 1859; beides für die Brüder: Moritz auf Bellmannsdorf [† 5. Februar 1860] und Adolf auf Beerberg [† 8. April 1880, s. unten]). — Näheres über die Standeserhebungen und Beschreibung des Wappens im Jahrg. 1873, S. 46. — Geschichtl. Übersicht im Jahrg. 1855, S. 50, und Jahrg. 1857, S. 53; vgl. auch das Taschenbuch der Gräfl. Häuser und das Handbuch dazu unter „Bissingen-Nippenburg".]

Moritz Freiherr von Bissing, geb. 30. Januar 1844, Kön. preuß. Oberstleutnant, Flügeladjutant Sr. Maj. des Kaisers und Königs, Kommandeur des Regiments der Gardes du Korps, verm. 22. August 1872 zu Dresden mit Myrtha Wesendonck (geb. 7. August 1852 zu Zürich, † 20. Juli 1888 zu München).

Sohn: Friedrich Wilhelm von Bissing, geb. 22. April 1873 zu Potsdam.

Geschwister

a) aus des Vaters erster Ehe:

1. Auguste, geb. 19. Juni 1833, verm. 19. Mai 1855 mit Gustav von Gersdorff.
2. † Hans Ulrich (geb. 27. November 1837, † 21. April 1886), Kön. preuß. Major à la suite des 3. brandenburg. Inf.-Reg. Nr. 20 und Eisenbahnlinienkommissar zu Schwerin, verm. 22. Oktober 1863 zu Görlitz mit

Jenny, geb. 28. März 1844, des 11. Februar 1855 † Emil Hermann Sausin de Montanières auf Ober- und Nieder-Moisdorf bei Jauer und der Bertha geb. von Schickfuß und Neudorf (wiederverm. mit dem Kön. preuß. General der Infanterie a. D. von Gordon) einziger Tochter. [Wittenberg.]

Kinder: 1) Clara Henriette Bertha, geb. 1. November 1864.
2) Wally Victoria Tosca, geb. 13. August 1866 zu Görlitz.

3) Marie Emma Auguste Margarethe, geb. 16. August 1867 zu Görlitz.
4) Margarethe Maximiliane, geb. 15. Dezember 1871.

3. Wally, geb. 19. Januar 1843, verm. 27. November 1872 zu Görlitz mit Wolf von Griesheim, Kön. preuß. Major a. D.

b) aus zweiter Ehe:

4. Dorothea, geb. 6. März 1850, verm. 29. August 1872 zu Görlitz mit August Brandt von Lindau († 20. November 1873), Kön. preuß. Rittmeister a. D.; wiederverm. 15. September 1886 zu Pyrmont mit Gustav Grafen von der Goltz, Kön. preuß. Geh. Oberregierungsrat und vortragendem Rat bei der Oberrechnungskammer zu Potsdam.
5. Tosca, geb. 25. Mai 1851.
6. Carl, geb. 29. Mai 1853, Kön. preuß. Leutnant a. D.
7. Walther Adolf, geb. 9. Juli 1855, verm. 22. April 1880 zu London mit

Luisa Marion, geb. 1855, des Algernon Stewart Austen auf Anglesey house (Torquay), Kommandeurs in der Kön. großbritann. Marine, Tochter.

Stiefmutter.

Henriette, geb. 8. März 1823, des † Ferdinand Leopold Otto Frhrn von Kloch und Kornitz und der † Luise geb. Freiin von Imhof Tochter, verm. 23. Oktober 1848 mit dem Frhrn Moritz (geb. 6. März 1802, † 5. Februar 1860), Erbherrn auf Ober- und Nieder-Bellmannsdorf in der Oberlausitz, Ehrenritter des Johanniterordens, Kön. preuß. Kammerherrn und Landesältesten des Kreises Lauban (war verm. in erster Ehe mit Dorothea Freiin von Gall [geb. 3. Juni 1800, † 19. Mai 1847]). [Naumburg a. d. Saale.]

Vatersbruder und dessen Hinterbliebene.

† Adolf (geb 3. November 1800, † 8. April 1880, auf Ober- und Nieder-Beerberg bei Marklissa in Schlesien, Rechtsritter des Johanniterordens, Dr. jur., Kön. preuß. Kammerherr und Kreisdeputierter des Kreises Lauban, verm. 10. Oktober 1835 mit Marie Gotty [geb. 1814, † 5. September 1862]).

Tochter: Marie von Bissing, geb. 10. März 1842, verm. 28. Mai 1861 zu Beerberg mit Heinrich Gotthard Friedrich von Haugwitz († 12. August 1865), auf Lähnhaus, Mauer ꝛc. bei Löwenberg in Preuß.-Schlesien, Kön. preuß. Landrat des Kreises Löwenberg.

Großvatersbruder und dessen Nachkommen.

† August Wilhelm (geb. 14. Februar 1773, † 14. Oktober 1806, auf Löberitz, Rödgen und Größ bei Bitterfeld in der Provinz Sachsen, welche Güter er erkaufte, Kurfürstl. sächs. Premierleutnant im Chev.-leg.-Regiment Prinz Clemens, verm. mit Marianne [geb. 1779, † 17. September 1858], des † Carl Wolf von Franckenberg und Ludwigsdorf auf Hirschfelde bei Sagan und der † Charlotte Marie Elisabeth geb. von Massow Tochter).

Sohn: † Willy [Wilibald] (geb. 1. März 1806, † 3. September 1880, auf Klein-Ellguth [194 Hekt.] bei Nimptsch in Schlesien, Rechtsritter des Johanniterordens, Kön. preuß. Kammerherr, verm. 23. September 1833 mit Emma Gabriele Benigna Tugendreich Gräfin

von Pfeil und Klein-Ellguth [geb. 18. Juli 1814, † 28. Februar 1883]).

Kinder: 1) Luise, geb. 31. August 1835, verm. 20. Juli 1859 zu Klein-Ellguth mit Reinhold Frhrn von Wechmar, Majoratsherrn auf Zedlitz im Kreise Steinau in Preuß.-Schlesien.
2) Ernestine, geb. 16. Oktober 1837 zu Järischau.
3) August Friedrich Sigismund, geb. 12. Dezember 1843, Kön. preuß. Major und Kommandeur des 1. hess. Husarenregiments Nr. 13, verm. 3. Juli 1873 zu Darmstadt mit
Adele Charlotte Robertine Freiin von der Capellen van Berkenwoude, geb. 26. Juli 1850.
Kinder: (1) Gotthard Max Wilhelm Moritz, geb. 5. Mai 1875 zu Babenhausen bei Darmstadt.
(2) . . . . . , geb. 14. September 1886 zu Metz.
4) Maximiliane, geb. 4. Mai 1854.

Bittner von Bitterthal, s. Jahrg. 1868, S. 58.

Blanckart.

[Katholisch. — Preußen (Rheinprovinz) und Belgien. — Rheinländischer Uradel; kön. preuß. Anerkennung des Freiherrenstandes laut Ministerialreskript vom 1. Juni 1827 (für Frhr Josef auf Alsdorf im Reg.-Bezirk Aachen, † 4. Mai 1873, s. unten). — Beschreibung des Wappens, geschichtl. Notiz und Stammtafel im Jahrg. 1884, S. 55.]

Carl Alexander Maria Josef Freiherr von Blanckart, Burggraf von Colmont, geb. 30. März 1836 (des 4. Mai 1873 † Frhrn Josef Anton Hubert Sohn), Besitzer des Rittergutes Altenburg und der Güter Ottenfeld und Hohenbusch in der preuß. Rheinprovinz, sowie der Güter Lerby, Guygoven, Harlue, Offus, Huppaye, Warsage, Horward, Courenfosse und Othet le Bois in Belgien, Ehrenritter des souver. Malteserordens, Ritter des Ordens vom Heiligen Grabe zu Jerusalem, Doktor der Rechte und der Naturwissenschaften, verm. 7. Dezember 1867 mit
Johanna Freiin von Hövel, geb. 14. Februar 1844. [Schloß Lerby bei Lüttich.]

Kinder: 1. Maria Clementine Josefine Jeanne Caroline Ghislaine, geb. 26. August 1869.
2. Josef Léon Maria Charles Jean Ghislain, geb. 12. März 1871.
3. Johanna Maria Theophila Charlotte Ghislaine, geb. 28. August 1872.

Vatersbruder und dessen Hinterbliebene.

† Theodor Johann Hubert (geb. 17. März 1812, † 3. Februar 1889, Besitzer der Rittergüter Burg-Alsdorf und Kellersberg in der preuß. Rheinprovinz, Kön. preuß. Premierleutnant a. D., verm. 1. Mai

1838 mit Josefine Marie Henriette Freiin von Hilgers [geb. 7. Februar 1819, † 18. Januar 1885]).

Kinder: 1. Clementine Franziska Augusta Ludovica, geb. 21. März 1839.

2. Adolf Carl Franz Hubert, geb. 21. November 1841, Kön. preuß. Hauptmann a. D., verm. 23. Oktober 1875 mit Marie Therese, geb. 30. September 1849, des † Alexander von Heinsberg und der Henriette geb. von Lasaulx-Knoppenburg Tochter.

Kinder: 1) Bertha Maria, geb. 18. Dezember 1876.
2) Martha Maria, geb. 5. November 1877.

3. Theodor Franz Hubert Maria, geb. 9. Juli 1845.

4. Friedrich Josef, geb. 7. August 1848, Kön. preuß. Major und Bataillonskommandeur im 1. Grhzgl. hess. Inf.-(Leibgarde-) Reg. Nr. 115.

Bleul, s. Jahrg. 1889, S. 63.

Blittersdorff.

[Katholisch und lutherisch. — Baden, Preußen (Provinz Pommern) und Österreich. — Rheinländischer Uradel; Reichsfrhr. d. d. Regensburg 3. März 1664, österr. Prädikatierung des Freiherrenstandes laut Ministerialdekret d. d. 14. Dezember 1852. — Beschreibung des Wappens im Jahrg. 1855, S. 53, und geschichtl. Übersicht im Jahrg. 1854, S. 51.]

Ludwig Georg Maximilian Freiherr von Blittersdorff, geb. 8. November 1829 (des 16. April 1861 † Frhrn Friedrich, Grhzgl. bad. Kammerherrn und GMats, vormal. Staatsministers ꝛc., Sohn), K. K. Legationsrat a. D., verm. 25. Januar 1869 zu Prag mit Gabriele Gräfin Deym, Freiin von Stritež (geb. 19. Dezember 1845, † 9. April 1875 zu Frankfurt a. M.). [Frankfurt a. M.]

Kinder: 1. Maria Carl Friedrich Philipp, geb. 16. Novbr. 1869.
2. Maria Ludwig Ottocar Max, geb. 11. Juni 1871 zu Frankfurt a. M.
3. Maria Géza Friedrich, geb. 2. Oktober 1874. [Frankfurt a. M.]

Schwestern.

1. Reinhardine Sefanie Caroline Antonie, geb. 19. Dezember 1825. [Frankfurt a. M.]

2. Ludovica Josepha, geb. 7. August 1827, verm. 24. Januar 1856 zu Frankfurt a. M. mit Adalbert von Rauch, K. K. Oberleutnant a. D. [Frankfurt a. M.]

3. Elisabeth Friederike Franziska Hildegarde, geb. 7. Januar 1846, verm. 25. Februar 1865 zu Frankfurt a. M. mit Zdenko Grafen von Strachwitz auf Mamling und Sunzing, Ehrenritter des souver. Malteserordens, K. K. Kämmerer und Rittmeister a. D.

Vatersbrüder und deren Hinterbliebene.

1. † Johann Carl (geb. 1785, † 16. Mai 1829, Grhzgl. bad. Kammerherr und Forstmeister, verm. 16. Mai 1817 mit Caroline [geb. 24. Januar 1799 (lutherisch), † 1854], des † Carl Reinhard Frhrn von

Gemmingen-Guttenberg und der † Caroline geb. Gräfin von Platen-Hallermund Tochter [war vermählt in zweiter Ehe 1833 mit Eugen von Zanthier auf Wendisch-Karstnitz bei Stolpe in Pommern]).

Sohn: Carl Franz Johann Friedrich, geb. 11. Dezember 1829 zu Karlsruhe (lutherisch), Besitzer des Rittergutes Molstow (seit 1869, 4600 Morgen) bei Dargislaff im Kreise Greiffenberg in Pommern, verm. 9. Juli 1868 zu Edwahlen mit Ada (geb. 16. Mai 1845 [lutherisch], † 9. März 1885), des Adolf Barons von Behr, Majorats- und Schloßherrn auf Edwahlen und Terwenden, Herrn zu Bojen ꝛc. in Kurland, und der Eveline geb. Gräfin von Keyserlingk Tochter. [Molstow.]

Kinder (lutherisch): 1) Max Otto Hennig, geb. 15. Juli 1870 zu Molstow.

2) Philipp Carl Gerhard, geb. 12. Juli 1874 zu Molstow.

3) Caroline Elisabeth Eveline, geb. 6. November 1875 zu Molstow.

4) Margarethe Alexandra Clara, geb. 14. April 1879 zu

5) Ada Clara Gertrud, geb. 3. März 1885. Molstow.

2. † Philipp Franz Friedrich (geb. 18. Mai 1790, † 1. Mai 1845, Erbzgl. bad. Forstmeister, verm. 20. Mai 1820 mit Caroline Elise Freiin Göler von Ravensburg [geb. 3. Februar 1796, † 21. September 1855]).

Tochter: Philippine, geb. 5. Dezember 1827.

Block von Wiprau und Modlau, s. J. 1889, S. 64.

Blomberg.

[Lutherisch. — Rußland (Kurland), Preußen, Lippe-Detmold und Österreich. — Westfälischer Uradel; Reichsfrhr. d. d. Wien 15. Mai 1670. — Beschreibung des Wappens und geschichtl. Übersicht im Jahrg. 1857, S. 56.]

I. Kurländische Linie.

[Besitz: das Majorat Sergemitten (über 300 Jahre im Familienbesitz) in Kurland.]

Carl Gotthardt Eberhardt Freiherr von Blomberg, geb. 24. Juni 1860 zu Berlin, Nutznießer des Majorats, Dr. med., dritter Arzt an der Prov.-Irrenanstalt zu Lauenburg in Pommern, verlobt 5. April 1889 mit Ida, geb. 1. Februar 1860, des † Hermann Kersting, Geh. Justizrats, Tochter.

Schwestern.

1. Eva Wilhelmine Caroline Leontine, geb. 1. April 1856 zu Berlin.
2. Adelheid Maria, geb. 28. März 1863 zu Berlin.

Mutter.

Adelheid Wilhelmine Elisabeth Agnes, geb. 10. November 1830, des 31. Oktober 1867 † Friedrich Wilhelm Magnus von Eber-

hardt, Kön. preuß. Generalleutnants a. D., und der Wilhelmine geb. Plümicke Tochter, verm. 28. Juli 1852 zu Pförten mit dem Frhrn Hugo (geb. 26. September 1820, † 17. Juni 1871), Majoratsherrn. [Boston, Verein. Staaten von Nordamerika.]

Vatersbruder.

Richard Dietrich Hubert, geb. 6. Januar 1826, Herr auf Liebthal (1762 erworben) im Kreise Crossen, Reg.-Bezirks Frankfurt a. d. Oder, Rechtsritter des Johanniterordens, neumärkischer Ritterschaftsrat und Kreisdeputierter, verm. I) 14. Februar 1854 mit Mathilde von Beerfelde a. d. H. Sommerfeld (geb. 17. November 1830, † 23. November 1855); II) 30. Mai 1859 mit

Marianne Juliane Sofie Tugendreich von Knobelsdorff, geb. 24. Februar 1841, des Arthur Frhrn von Knobelsdorff auf Buchelsdorff ꝛc. und der Agnes geb. Freiin von Wackerbarth genannt von Bomsdorff Tochter.

Kinder: a) **1r Ehe:** 1. Gustav Carl Gotthard Richard, geb. 26. November 1854 zu Liebthal, Kön. preuß. Regierungsassessor zu Marienwerder, verm. 15. Mai 1885 zu Erfurt mit

Dorothea, geb. 4. März 1865, des Ernst Otto Christof von Elteſter, Kön. preuß. Hauptmanns a. D., und der Clara geb. von Kryger Tochter.

Tochter: . . . . . , geb. 20. Dezember 1887 zu Marienwerder.

— b) **2r Ehe:** 2. Georg Ernst Adolf Arthur Carl, geb. 4. Mai 1860 zu Liebthal, Kön. preuß. Leutnant im Dragonerregiment von Bredow (1. schles.) Nr. 4, kommandiert zum Militär-Reitinstitut, verlobt 5. Juni 1889 mit Mary, des .... Krell, Kön. preuß. Oberst und Kommandeurs des Dragonerregiments von Bredow (1. schles.) Nr. 4, und der Sophia geb. Dahlmann Tochter.

3. Dietrich Oswald Gottlob, geb. 19. Mai 1861 zu Liebthal, Kön. preuß. Leutnant im lauenburgischen Jägerbataillon Nr. 9.
4. Helene Caroline Agnes Mathilde, geb. 18. Oktober 1865 zu Liebthal.
5. Mathilde Marianne, geb. 6. Januar 1867 zu Liebthal.
6. Hans Hugo Richard Dietrich, geb. 26. Februar 1877 zu Liebthal.

II. Westfälische Linie.

[**Besitz:** a) die von dem Urgroßvater des nachstehenden Frhrn Moritz, nämlich von dem Frhrn Ludwig Wolfart Alexander (geb. 20. Oktober 1738 zu Detmold, † im März 1807 zu Lemgo), Fürstl. lippeschen Hofrichter und Landrat, 1780 erworbenen und durch Testament vom 22. August 1805 zu gunsten seiner männlichen Nachkommen zu einem Fideikommiß konstituierten Rittergüter Iggenhausen und Schackenburg; b) das Fideikommißgut Niedernalle, beide im Fürstentum Lippe-Detmold. — Über die Abstammung s. Jahrg. 1859, S. 71.]

Moritz Friedrich Wilhelm Julius Freiherr von Blomberg*, geb. 19. Dezember 1870 zu Detmold (des 6. Januar 1888 zu Detmold † Frhrn Moritz, Nutznießer des Fideikommisses Iggenhausen c. p. und Besitzer von Sylbach im Fürstentum Lippe-Detmold, Fürstl. lipp. Kammerdirektors und Kammerherrn, Sohn).

Schwestern

a) aus des Vaters erster Ehe:

1. Paula Julie Ottilie Helene, geb. 27. Mai 1863 zu Detmold, verm. 19. September 1885 zu Iggenhausen mit Bodo von Ditfurth, Kön. preuß. Premierleutnant im 8. westfäl. Inf.-Reg. Nr. 57.
2. Carola Mathilde Caroline Auguste, geb. 13. Juli 1867 zu Detmold.
3. Sofie, geb. 6. Oktober 1874 zu Detmold.

b) aus zweiter Ehe:

4. Paula Helene Adelheid Hildegard, geb. 3. Oktober 1884 zu Iggenhausen.

Vatersbrüder und deren Hinterbliebene.

1. † Otto Sigmund Georg Emil (geb. 28. Februar 1834, † 17. August 1870), Kön. preuß. Hauptmann und Kompaniechef im hohenzollernschen Füsilierregiment Nr. 40, verm. 28. Mai 1867 zu Bielefeld mit Adelheid Auguste Sofie, geb. 5. August 1843, des 5. Januar 1876 zu Bielefeld † Wilhelm Johann Carl Eduard Friedrich Theodor von Ditfurth, Erbherrn auf Lübberassen, Kön. preuß. Geh. Regierungsrats und Landrats des Kreises Bielefeld, und der 25. September 1886 zu Bielefeld † Eleonore Juliane Wilhelmine Friederike Charlotte Annette geb. von Borries-Eckendorf Tochter.
   Kinder: 1) Alexander Friedrich Wilhelm Emil Julius Moritz Franz, geb. 15. September 1868 zu Hannover.
   2) Otto Sigmund Georg Emil (Posthumus), geb. 13. Januar 1871 zu Bielefeld, Kön. preuß. Leutnant im Inf.-Reg. Graf Bülow von Dennewitz (6. westfäl.) Nr. 55.
2. Ludwig August Heinrich, geb. 18. Oktober 1838, Besitzer der Herrschaft Achleiten bei Strengberg in Niederösterreich, K. K. Hauptmann a. D., verm. 28. November 1871 zu Wien mit Barbara Freiin Apór zu Al-Tórja, geb. 8. März 1845 (reformiert). [Gardan in Ungarn.]
   Kinder: 1) Friedrich Wohlfart Paul, geb. 11. März 1873 zu Mödling bei Wien.
   2) Julius Ludwig August, geb. 24. Mai 1884 zu Wien.
   3) Barbara Claudia Johanna Agnes, geb. 7. Oktober 1885 zu Wien.

Großvatersbrüder und deren Hinterbliebene.

1. † Georg Sigmund Friedrich Wilhelm Carl (geb. 1. August 1808, † 3. Dezember 1883, Kön. preuß. Premierleutnant a. D. und Postkommissar zu Köln, verm. 4. September 1846 mit Ottilie [geb. 6. April 1820, † 3. November 1888 zu Bonn], des Friedrich von Rappard, Kön. preuß. Hauptmanns a. D., Tochter).
   Kinder: 1) Anna, geb. 29. Mai 1851.
   2) Friedrich, geb. 3. Juni 1858, Kön. preuß. Regierungsreferendar zu Köln.
   3) Marie, geb. 8. Dezember 1861.
2. † Wilhelm Friedrich Carl Dietrich Alexander (geb. 19. Januar 1814, † 25. Januar 1867, Kön. preuß. Major z. Disp. und stellvertretender Landwehr-Bataillonskommandeur zu Landsberg a. d. Warthe,

verm. 6. Oktober 1853 mit Valerie Heidemann [geb. 11. September 1829, † 30. März 1886]).

Kinder: 1) Anna, geb. 2. Oktober 1858 zu Küstrin.

2) Jenny, geb. 24. März 1863 zu Küstrin, verm. 21. Juni 1887 zu Leobschütz mit Georg Scholz, luther. Pastor zu Liebau.

3) Elsbeth, geb. 1. November 1866 zu Landsberg a. d. Warthe.

Urgroßvaters-Halbbruder

aus des Ur-Urgroßvaters dritter Ehe mit Sofie Katharine Friederike Freiin Schott von Schottenstein (geb. 28. August 1758, † 19. Dezember 1819).

† Friedrich August Ludwig Wohlfart (geb. 14. Februar 1797, † 31. März 1877), Erbherr auf Niederntalle im Fürstentum Lippe-Detmold und auf Achleiten in Niederösterreich, K. K. Feldmarschall-Leutnant a. D., auch Zweiter Inhaber des 7. Dragonerregiments, verm. 10. Oktober 1844 mit

Jeannette, geb. 21. Juli 1812, des 1833 † Michael von Scharlach, K. K. Feldmarschall-Leutnants, und der 1832 † Susanne geb. Freiin Bánffy von Losonz Tochter. [Baden bei Wien.]

Ur-Urgroßvatersbruder und dessen Hinterbliebene.

† Wilhelm Carl Christof (geb. 30. Januar 1743, † 3. Februar 1821, Kön. preuß. Oberst a. D., verm. I) mit Charlotte Margarethe von Alvensleben a. d. H. Erxleben [† 1783]; II) mit Charlotte Brauns aus Magdeburg [†]).

Kinder: a) 1r Ehe: 1. † Georg Ludwig Carl (geb. 28. Mai 1778, † 25. Mai 1855 zu Erfurt, Kön. preuß. Domänenrat, verm. 17. August 1819 mit Henriette Dorothee Luise Mayerstek [geb. 12. November 1795, † 1. Juni 1872 zu Erfurt]).

Kinder: 1) Hermann Ludolf, geb. 28. Juli 1821, Nutznießer (infolge Familienvergleichs vom 7. August 1877) des Fideikommisses Niederntalle, Kön. preuß. Major a. D., verm. I) 27. Februar 1865 mit Jane (geb. 1. September 1827, † 3. März 1879), in erster Ehe Witwe des † Edward Horlock Mortimer und des † Kön. großbritann. Oberst bei den Marinetruppen Williams Tochter; II) im Oktober 1885 zu Niederntalle mit

Elisabeth Auer.

2) Eduard Carl Ludolf, geb. 31. Januar 1826, Kön. preuß. Major z. Disp. [Erfurt.]

3) Veronica Maria Charlotte, geb 23. Juni 1830. [Erfurt.]

– b) 2r Ehe: 2. † Eduard († 20. Mai 1855 zu Stendal, Kön. preuß. Oberstleutnant a. D., verm. 12 September 1832 mit Dorothea Freiin von Reibnitz [geb. 1798, † 22. August 1864]).

Kinder: 1) Agnes Dorothea, geb. 7. Oktober 1834 zu Potsdam, verm. 14. August 1860 mit Robert Lubbock Bensley, Dozenten am Cajus-College der Universität zu Cambridge.

2) Paula Dorothea, geb. 27. März 1836 zu Potsdam. [In England.]

Blumencron, s. Jahrg. 1889, S. 64.

Bobenhausen.

(Im Mannesstamme erloschen.)

[Lutherisch. — Bayern. — Hessischer Uradel; diese Familie gehörte zur reichsunmittelbaren Ritterschaft in Franken; eingetragen in die Kön. bayr. Adelsmatrikel bei der Freiherrenklasse 3. Januar 1879. — Beschreibung des Wappens und geschichtl. Notiz im Jahrg. 1883, S. 66.]

Henriette Freiin von Bobenhausen, geb. 14. September 1822 zu Schloß Ober-Hart, präbendierte Stiftsdame des von Steinschen und Freiherrlich von Huttenschen adligen Fräuleinstifts. [Schloß Birken bei Baireuth.]

Schwester.

Marie Luise, geb. 31. Januar 1824 zu Schloß Ober-Hart, präbendierte Stiftsdame des von Steinschen adligen Fräuleinstifts. [Schloß Birken bei Baireuth.]

Bock (auch Bock und Hermsdorf).

[Lutherisch. — Preußen. — Schlesischer Uradel. — Beschreibung des Wappens im Jahrg. 1858, S. 51, geschichtliche Notiz im Jahrg. 1856, S. 65; und über die Abstammung insbesondere im Jahrg. 1859, S. 74.]

I. Ältere Linie.

[Laut kön. preuß. Kabinettsordre d. d. Schloß Babelsberg 16. März 1872 ward der Freiherrenstand für sämtliche Mitglieder dieser Ältern Linie anerkannt.]

Friedrich Wilhelm Georg Hans Adam Freiherr von Bock, geb. 10. März 1853 zu Lenkau im Kreise Kosel (des 25. April 1880 † Frhrn Julius, Hzgl. nassauischen Kammerherrn, Sohn), Ehrenritter des Johanniterordens, verm. 1. Juli 1879 zu Breslau mit

Eleonore Gräfin von Königsdorff, geb. 13. September 1860. [Breslau.]

Sohn: Friedrich Julius Carl Adam, geb. 16. Juli 1880 zu Breslau.

Vatersbrüder

a) aus des Großvaters erster Ehe:

1. † Ferdinand Wilhelm (geb. 31. Mai 1819 zu Kosel, † 29. August 1884), Kön. preuß. Generalleutnant z. Disp., verm. I) 1846 zu Polnisch-Wartenberg in Preuß.-Schlesien mit Lyda (geb. 12. September 1826 zu Kapatschütz, † 18. Dezember 1847), des Wilhelm Friedrich von Teichmann und Logischen auf Kapatschütz und Mittel-Langendorf bei Trebnitz, Kön. preuß. Rittmeisters a. D., und der Luise Adolfine Emilie geb. von Walther und Kronegk a. d. H. Kapatschütz Tochter; II) 26. September 1850 zu Breslau mit

Marie, geb. 21. Juli 1830 zu Walchow (katholisch), des 9. Januar 1863 † Franz von Wallhoffen und Matthias, Erbherrn auf Trawnig in Preuß.-Schlesien, und der Elfriede Emma Agnes geb. von Schrötter Tochter. [Neiße.]

Kinder: a) 1r Ehe: 1) Nanny Bianca Adele Luise Eva Agnes,

geb. 19. Oktober 1847 zu Neiße, verm. daselbst 20. Mai 1867 mit Constantin Frhrn von Seherr-Thoß, Kön. preuß. Geh. Regierungsrat und Landrat des Kreises Neiße.

— b) 2r Ehe: 2) Lyda, geb. 3. Juni 1852 zu Breslau.

3) Wally, geb. 21. April 1854, verm. 8. Oktober 1877 mit Hans Frhrn von Schleinitz, Kön. preuß. Major und Bataillonskommandeur im 4. oberschles. Inf.-Reg. Nr. 63.

4) Olga, geb. 26. März 1856.

5) Georg, geb. 22. Dezember 1862 zu Trawnig in Preuß.-Schlesien, Kön. preuß. Leutnant im Kaiser Franz Garde-Grenadierregiment Nr. 2.

b) aus zweiter Ehe:

2. August Oswald Wolfgang, geb. 8. August 1826 zu Kosel, Kön. preuß. Hauptmann a. D. [Leobschütz.]

3. Wilhelm Hugo Mortimer Wolfgang, geb. 21. September 1828 zu Gleiwitz, Kön. preuß. Oberstleutnant a. D., verm. I) 2. September 1862 zu Melochwitz bei Militsch mit Pauline (geb. 21. Juni 1833, † 7. Dezember 1868 zu Altona), des † Eugen Johann Friedrich Erdmann von Usedom auf Melochwitz im Kreise Ols und der † Auguste geb. von Hahn Tochter; II) 16. März 1870 zu Carmine mit Malvine (geb. 21. Juli 1841 zu Großburg, † 19. März 1871), des Wilhelm von Rentz auf Carmine bei Militsch in Preuß.-Schlesien und der 14. März 1871 † Henriette geb. von Schmidt Tochter; III) 3. Juli 1873 zu Breslau mit

Luise Caroline Wilhelmine Assolda, geb. 26. März 1845 zu Breslau, des † Hans Carl Rudolf Friedrich Wilhelm von Wostrowsky, Kön. preuß. Oberst a. D., und der Caroline Assolda geb. von Nandow a. d. H. Bogschütz Tochter. [Erdmannsdorf im Kreise Hirschberg in Preuß.-Schlesien.]

Kinder: a) 1r Ehe: 1) Agnes Eva, geb. 2. Februar 1868 zu Altona.

— b) 2r Ehe: 2) Ulrich Fritz, geb. 7. März 1871 zu Militsch.

— c) 3r Ehe: 3) Wally Assolda, geb. 17. Juni 1874 zu Breslau.

4) Hugo Paul Karl Erdmann, geb. 30. November 1879 zu Erdmannsdorf.

Großvatersbruder und dessen Hinterbliebene.

† Christian Albert Heinrich (geb. 11. September 1789, † 8. November 1849, Kön. preuß. Oberst und Kommandant der Festung Weichselmünde, verm. I) mit Caroline Günzel [geb. 19. Januar 1794, † 6. Juli 1832]; II) mit Emilie Christiane Friederike verwitw. von Kleist, geb. Böhm [geb. 4. August 1805, † 26. März 1880]).

Kinder: a) 1r Ehe: 1. † Oscar Ludwig (geb. 15. Oktober 1825, † 13. Juni 1871 zu Köln), Kön. preuß. Oberst und Kommandeur der 27. Infanteriebrigade, verm. mit

Anna, geb. 7. September 1836, des Dr. med. Julius Goepel, Hzgl. sachsen-altenburg. Geh. Medizinalrats, und der Julie Agnes Elisabeth geb. von der Gabelentz Tochter. [Altenburg.]

Kinder: 1) Heinrich, geb. 20. August 1856, Kön. preuß. Premier-

leutnant à la suite des Inf.-Reg. Nr. 132, kommandiert als Adjutant zur Inspektion der Kriegsschulen.
2) Anna, geb. 19. Mai 1858 zu Berlin.
3) Elisabeth, geb. 7. November 1860 zu Bromberg.
4) Margarethe, geb. 4. November 1862.

2. Hugo Heinrich, geb. 17. Dezember 1828, Kön. preuß. Major a. D. [Kottbus.]
3. Agnes, geb. 6. Juli 1832, verm. 1. März 1856 mit Adolf Jordan, Kön. preuß. Marine-Hauptmann a. D. [Kottbus.]

— b) 2r Ehe: 4. Hans Georg Heinrich Emil, geb. 29. November 1835, Kön. preuß. Generalmajor und Inspekteur der 2. Ingenieur-Inspektion, Präses der Prüfungskommission des Ingenieur- und Pionierkorps, verm. 29. November 1862 zu Königsberg i. Pr. mit Helene Douglas, geb. 23. Februar 1844. [Berlin.]

Kinder: 1) Hans Heinrich Karl Robert, geb. 30. Mai 1864 zu Berlin, Kön. preuß. Leutnant im Garde-Pionierbataillon.
2) Hans Heinrich Werner, geb. 23. Januar 1866 zu Berlin, Kön. preuß. Leutnant im 2. Garderegiment zu Fuß.
3) Anna Helene Elisabeth Margarethe, geb. 1. Februar 1871 zu Berlin.
4) Anna Olga Elisabeth, geb. 3. September 1873 zu Mainz.

5. Johanna Henriette Emilie, geb. 27. Juni 1839, verm. 29. Oktober 1869 zu Frankfurt a. d. O. mit Gustav Frhrn von Tröltsch, Kön. preuß. Leutnant a. D. [Breslau.]
6. Johanna Clara Henriette Wilhelmine, geb. 26. Juni 1840, verm. 12. Dezember 1861 mit Paul Fleischer († 20. August 1880), Kön. preuß. Rittmeister a. D. [Schleusingen.]
7. Kurt Eugen Georg Heinrich Emil, geb. 11. Juli 1847, Kön. preuß. Major im Kriegsministerium.

II. Jüngere Linie.

(Im Mannesstamme erloschen.)

[Diese im vormal. Herzogtum Nassau angesessene und bedienstete Linie war seit 1797 Mitglied der Ganerbschaft des adligen Hauses Altenlimpurg zu Frankfurt a. M.; Hzgl. nassauische Erlaubnis zur Wiederannahme des alten Namens „Freiherr von Bock und Hermsdorf" 18. November 1823 (s. Jahrg. 1858, S. 51).]

† Friedrich Anton Georg Carl Freiherr von Bock und Hermsdorf (geb. 21. Januar 1798, † 23. Oktober 1866 [des 13. Juni 1834 † Frhrn Friedrich Carl, Hzgl. nass. Kammerherrn und Geh. Legationsrats, Sohn]), Hzgl. nass. Oberkammerherr und GMaj, verm. 21. Januar 1827 mit

Juliane Freiin von Nordeck zur Rabenau, geb. 9. Dezember 1806. [Lebt in der Schweiz.]

Kinder: 1. Charlotte Henriette Sofie Eleonore Luise Mathilde, geb. 18. Januar 1831 zu Hachenburg, verm. 6. Juni 1854 mit Philipp Frhrn von Malapert genannt von Neufville, Hzgl. nass. Kammerherrn, Kön. preuß. Major a. D. [Frankfurt a. M.]
2. Pauline Friederike Marie, geb. 18. März 1838 zu Wiesbaden,

verm. 22. Januar 1868 zu Karlsruhe mit dem Rentier Paul Scheluchten aus Riga. [Genf.]

3. Charlotte Emma Hedwig Luise Henriette, geb. 18. Dezember 1842 zu Wiesbaden, Stiftsdame des von Cronstettischen Stiftes (Haus Limburg) zu Frankfurt a. M.

Böck von Greiffau, s. Jahrg. 1889, S. 65.

Böcklin von Böcklinsau.

[Evangelisch und katholisch. — Baden. — Elsässischer Uradel; in der Folge bei der reichsunmittelbaren Ritterschaft in Schwaben, Kantons Ortenau, und des Niederelsasses immatrikuliert. — Besitz: ein Majorat zu Rust im Bezirksamt Ettenheim im Großherzogtum Baden, ferner die Fideikommißgüter Rust, Nonnenweier, Almannsweier, Wittenweier und Orschweier. — Beschreibung des Wappens und geschichtl. Übersicht im Jahrg. 1861, S. 46, und im Jahrg. 1888, S. 60.]

Friedrich Wilhelm August Balthasar Freiherr Böcklin von und zu Böcklinsau, geb. 6. August 1829 (des 8. Juli 1874 zu Rust † Frhrn Friedrich, Majoratsherrn ꝛc., Grhzgl. bad. Hauptmanns a. D., Sohn), Nutznießer des Majorats, Grhzgl. bad. Major a. D., verm. 3. April 1861 mit

Beatrix Maria Ottilie Johanna Bethleni von Bethlen, geb. 13. Januar 1835 (katholisch). [Rust a. Rh.]

Kinder (katholisch): 1. Hedwig Maria Maximiliana Emma, geb. 30. April 1866, verm. 12. Mai 1888 mit Andreas Marjovszky von Marsófalva. [Budapest.]

2. Bernhard Ernst Adam Balthasar, geb. 15. Januar 1868, Kön. preuß. Leutnant im Inf.-Reg. von Lützow (1. rhein.) Nr. 25.

Geschwister.

1. Wilhelm Ludwig Ernst Leopold Emil, geb. 12. Juli 1831, K. K. Generalmajor und Kommandant der 25. Inf.-Bgde, verm. 10. Juni 1875 mit

Lucinde Livingston-Power aus Irland, geb. 16. Juli 1850 (kathol.). [Wien.]

Kinder (katholisch): 1) Hans-Wolfgang, geb. 2. März 1876 zu St. Pölten.

2) Alice Marie Antoinette, geb. 22. März 1877.

2. Franzisca Auguste Luise Friederike Amalie Arsena Charlotte Henriette Emilie, geb. 15. März 1835, verm. 8. Oktober 1866 mit Ludwig Schauffler, Kön. preuß. Oberst z. Disp. [Karlsruhe.]

3. Ernst Ludwig Philipp Leopold, geb. 15. Juni 1837, Ehrenritter des Johanniterordens, Grhzgl. bad. Kammerherr und Hauptmann a. D., verm. 26. Februar 1870 mit

Marie Freiin von Edelsheim, geb. 10. August 1837. [Freiburg im Breisgau.]

Tochter: Franzisca Friederike Mathilde Amalie Beatrix Marie, geb. 2. Dezember 1871.

4. Ludwig August Gallus, geb. 19. Oktober 1838, Kön. preuß. Oberst und Kommandeur des 4. Garderegiments zu Fuß, verm. 9. April 1861 mit

Mary Livingston-Power aus Irland, geb. 25. September 1840 (katholisch).

Kinder (katholisch): 1) Luise Marie Franziska Elisabeth Caroline Friederike Amalie, geb. 22. Februar 1862, verm. 8. Februar 1881 zu Mannheim mit Rudolf Fries, Kön. preuß. Rittmeister im Kürassierregiment Graf Geßler (rhein.) Nr. 8.

2) Helene Wilhelmine, geb. 21. März 1865.

3) Ruprecht, geb. 21. Juni 1875 zu Mannheim.

Vatersbrüder.

1. † Leopold August Alexander (geb. 12. Oktober 1805, † 8. Mai 1887), Kön. preuß. Oberst z. Disp., verm. 22. September 1829 mit

Henriette Merk, geb. 12. Juli 1810. [Karlsruhe.]

Sohn: Richard Leopold Wilhelm, geb. 8. Juli 1830, Grhzgl. bad. Kammerherr, verm. 29. April 1857 mit

Marie Zeroni, geb. 24. Mai 1834. [Orschweier.]

2. † Emil Carl Ernst Eberhard (geb. 1. Juli 1807, † 1. Juni 1872, Grhzgl. bad. Kammerherr und Bezirksförster a. D., verm. 1. Februar 1834 mit Marie Franziska Josefine Auguste Freiin Neveu von Windschlag [geb. 13. Juni 1814 (katholisch), † 5. April 1853]).

Kinder: 1) August Emil Anton Friedrich Leopold, geb. 28. Januar 1836, Kön. preuß. Oberstleutnant a. D., verm. 2. Oktober 1879 zu Schloß Frankleben bei Merseburg mit

Mathilde, geb. 1. November 1849, des 11. April 1853 zu Unter-Frankleben † Carl Dietrich Melchior Heinrich von Bose auf Unter-Frankleben und der Luise geb. von Bose Tochter. [Freiburg im Breisgau.]

Sohn: Emil Ernst Adolf Max Leopold, geb. 12. Oktober 1888.

2) Adolf August Ludwig Carl Ruprecht, geb. 2. Januar 1838, Ehrenritter des Johanniterordens, Kön. preuß. Oberst und Kommandeur des 2. thüring. Inf.-Reg. Nr. 32, verm. 23. Januar 1873 zu Karlsruhe mit

Emilie Amalie Mathilde Rau, geb. 16. September 1851.

Kinder: (1) Auguste Amalie Emilie Marie, geb. 28. Dezember 1873.

(2) Ludwig Emil Adolf Georg Rudolf, geb. 25. September 1875.

3) Leopold Carl Friedrich Anton, geb. 21. Dezember 1842.

4) Maria, geb. 20. Juli 1852 (katholisch), Stiftsdame des adligen Albert-Karolinenstifts zu Freiburg im Breisgau. [Orschweier.]

Bodeck von Ellgau, s. Jahrg. 1889, S. 66.

Bodelschwingh-Plettenberg, s. Plettenberg.

Bodenhausen.

[Evangelisch. — Preußen. — Niedersächsischer Uradel, urkundlich schon im XII. Jahrhundert nobiles viri; Erlaubnis zur Fortführung des Freiherrlichen Titels für die Gebrüder: Hans Heinrich, Hans Julius und Hans Bodo von Bodenhausen (s. unten) laut kön. preuß. Kabinettsordre d. d. Berlin 15. Dezember 1869. — Beschreibung des Wappens im Jahrg. 1874, S. XIV, und geschichtl. Übersicht im Jahrg. 1871, S. 52.]

Hans Heinrich Freiherr von Bodenhausen-Degener (laut kön. preuß. Genehmigung d. d. Berlin 6. Juni 1859), geb. 5. Juli 1839 (des 28. Februar 1862 † Frhrn Hans Constantin, Kön. preuß. Kammerherrn, Sohn), Nutznießer des Majorats Degenershausen im Mansfelder Gebirgskreise (gestiftet von seinem Großvater mütterlicherseits, dem 20. November 1854 zu Leipzig † Johann Christian Degener auf Räben im Königreich Sachsen, Kön. sächs. Amtsrat), ferner des 1884 aus Lehen konstituierten Majorats Hollsteiß mit Kirchsteiß (248 Hekt.) und Besitzer der Güter Meineweh und Thierbach im Kreise Weißenfels, Rechtsritter des Johanniterordens, verm. 14. September 1865 mit

Fanny Butler, geb. 3. April 1840.

Kinder: 1. Helene Eleonore, geb. 13. März 1867.

2. Hans Eberhard, geb. 12. Juni 1868.

Geschwister.

1. Henriette Amalie von Bodenhausen, geb. 17. März 1834, Mitbesitzerin des Rittergutes Schköna im Kreise Bitterfeld.
2. Eleonore Amalie von Bodenhausen, geb. 19. Februar 1837, Besitzerin des Rittergutes Bilzingsleben, verm. 14. Mai 1866 mit Adolf Leopold von Tschirschky und Bögendorff, Kön. sächs. Generalleutnant z. Disp., à la suite des Kön. sächs. Schützenregiments Nr. 108.
3. Anna Amalie von Bodenhausen, geb. 9. Juni 1838, verm. 25. Juli 1859 mit Bodo Wilke von Bodenhausen auf Radis und Trebbichau (297 Hekt.), Hzgl. anhalt. Kammerherrn und Mitglied des preuß. Herrenhauses auf Lebenszeit.
4. Hans Julius, geb. 30. Oktober 1840, Besitzer der Rittergüter Lebusa (2408 Hekt.) und Striesa (712 Hekt.), Rechtsritter des Johanniterordens, Kön. preuß. Kammerherr, Premierleutnant a. D. und Landrat des Kreises Schweinitz im Reg.-Bezirk Merseburg, verm. 7. Oktober 1869 zu Kaltwasser mit

Pauline Mathilde Luise Helene Hedwig, geb. 13. Oktober 1850 zu Jacobsdorf, des 17. Januar 1874 zu Liegnitz † Hans Wilhelm Richard von Koppy, Kön. preuß. Landrats a. D., und der Johanna Helene Elisabeth geb. Gräfin Pückler von Groditz Tochter.

Kinder: 1) Hedwig Helene Jenny, geb. 22. August 1872 zu Kaltwasser bei Liegnitz.

2) Helene Eleonore Anna, geb. 26. Juni 1874 zu Lebusa.

3) Elisabeth Amalie, geb. 7. November 1876 zu Lebusa.

5. Hans Bodo, geb. 29. Novbr. 1841, Nutznießer des 1883 aus Lehen konstituierten Majorats Burgkemnitz, bestehend aus den Rittergütern Burg- und Neu-Kemnitz im Kreise Bitterfeld und Niebermark im Herzogtum Anhalt, Besitzer der Rittergüter Treben und Haselbach im Herzogtum Sachsen-Altenburg, Rechtsritter des Johanniterordens, Dr. jur., Kön. preuß. Kammerherr, Rittmeister a. D. und Landrat des Kreises Bitterfeld, verm. 2. Mai 1870 mit

Luise, geb. 13. Oktober 1850, des 15. März 1878 zu Dresden † Ludwig Camillo von Müller, Kön. sächs. Rittmeisters a. D., und der Marie geb. Freiin von Busek Tochter.

Kinder: 1) Hans Kraft, geb. 22 Februar 1871 zu Dresden.
2) Frida Amalie, geb. 18. Juli 1872 zu Burgkemnitz.
3) Marie Luise, geb. 22. Dezember 1873 zu Burgkemnitz.
4) Hans Bodo, geb. 12. Januar 1875 zu Burgkemnitz.
5) Bodo Heinrich, geb. 30. September 1882 zu Burgkemnitz.

6. Amalie von Bodenhausen, geb. 18. Januar 1843, Mitbesitzerin des Rittergutes Schkona.

Bodman.

[Katholisch. — Baden. — Uradel vom Bodensee. — Beschreibung des Wappens im Jahrg. 1848, S. 31, und geschichtl. Übersicht im Jahrg. 1849, S. 45; vgl. auch Jahrg. 1864, S. 52.]

I. Linie, auf Bodman.

[Reichsfrhr. d. d. Wien 28. Oktober 1716.]

Johann Franz Freiherr von und zu Bodman, geb. 7. Mai 1835, Majoratsherr auf Bodman, Espasingen, Wahlwies, Liggeringen, Langenrain, Freudenthal, Kargegg ꝛc., Ritter des Kön. bayr. St. Georg-Ordens ꝛc., Grhzgl. bad. Kammerherr und erster Vizepräsident der I. bad. Ständekammer, verm. 7. Mai 1860 mit Sofie Freiin von Breiten-Landenberg (geb. 14. Juli 1838, † 6. November 1887 zu Bodman). [Schloß Bodman im Kreise Konstanz].

Kinder: 1. Maria, geb. 22. März 1866, verm. 4. Mai 1886 zu Schloß Bodman mit Hartmann Frhrn von Ow, Kön. bayr. Kämmerer, Rittmeister à la suite des 3. Chev.-leg.-Regiments und persönl. Adjutanten Sr. K. Hoh. des Prinzen Ludwig Ferdinand von Bayern.
2. Johann Othmar, geb. 15. Mai 1868.
3. Rudolf, geb. 18. Juli 1870.

Geschwister.

1. Theresia, geb. 27. Februar 1834, Klosterfrau im Orden vom Heil. Herzen Jesu zu Lyon.
2. Johann Hermann, geb. 1. April 1838, Gutsbesitzer zu St. Florent bei Saumur (Maine-et-Loire) in Frankreich, Ritter des Kön. bayr. St. Georg-Ordens, Grhzgl. bad. Kammerherr und Leutnant a. D., verm. 1) 20. Juni 1865 mit Jeanne (geb. 28. Oktober 1844, † 1. März

1880), des Vikomte de la Frégeolière Tochter; II) 19. November 1881 mit

Marie Auguste Eugenie Valentine, geb. 15. Januar 1849, des François Henri Vikomte O'Neill de Tyrone und der Hermine Luise Auguste geb. de la Ponce Tochter. [Paris.]

Kinder: a) 1r **Ehe:** 1) Johann Konrad, geb. 7. Mai 1866, im Orden der Gesellschaft Jesu zu Slough in England.

2) Hans, geb. 7. August 1867.

3) Maria Elisabeth, geb. 4. Juli 1868.

4) Maria Theresia, geb. 24. Mai 1873.

5) Johann Georg, geb. 29. Oktober 1875.

— b) 2r **Ehe:** 6) Johann Sigmund, geb. 6. November 1883.

7) Johann Hermann, geb. 9. Februar 1886.

8) Johann Albert, geb. 28. April 1887.

3. Ida, geb. 15. Dezember 1839, Klosterfrau im Orden vom Heil. Herzen Jesu zu Riedenburg.

4. Amalie, geb. 20. Juni 1841, Klosterfrau im Orden vom Heil. Herzen Jesu zu Riedenburg.

5. Johann Sigmund, geb. 20. März 1843, Kön. preuß. Major a. D. und Grhzgl. bad. Kammerherr, verm. 12. Juni 1877 mit

Gabriele Gräfin von Degenfeld-Schonburg, geb. 23. Juli 1847. [Langenrain.]

6. Johann Richard, geb. 3. Februar 1848, Grhzgl. bad. Kammerjunker und Oberförster zu Villingen, verm. I) 1. Juli 1879 mit Maria Freiin von Rotberg (geb. 16. April 1860, † 5. Oktober 1881); II) 18. Juni 1883 zu Schloß Gaisbach mit

Uta Freiin von Schauenburg, geb. 15. August 1859 zu Schloß Gaisbach.

Kinder: a) 1r **Ehe:** 1) Johanna Maria Mathilde Hildegard, geb. 15. Juni 1880 zu Gengenbach.

2) Johann Sigmund Franz Josef Aloysius Richard, geb. 13. Juni 1881 zu Gengenbach.

— b) 2r **Ehe:** 3) Maria Johanna Aloysia Emma Hedwig, geb. 23. Mai 1886.

7. Johann Albert, geb. 12. Dezember 1849, Grhzgl. bad. Kammerjunker und Oberamtsrichter zu Weinheim und Leutnant in der Reserve des 2. bad. Dragonerregiments Nr. 21, verm. 31. Mai 1883 mit

Maria Gräfin von Wiser, geb. 15. Juli 1860.

Mutter.

Mathilde geb. Gräfin von Hennin, geb. 14. Juli 1808, verm. 15. Mai 1833 mit dem Frhrn Johann Sigmund (geb. 16. April 1801, † 31. Oktober 1867), Erbherrn auf Bodman, Espasingen, Wahlwies, Liggeringen, Langenrain und Freudenthal in Schwaben, Grhzgl. bad. Kammerherrn.

Vatersgeschwister.

1. Johann Wilhelm, geb. 28. Oktober 1806, Grhzgl. bad. Kammerherr und Oberhofgerichtsrat a. D., verm. 5. Februar 1839 mit

Franziska Freiin von Enzberg zu Mühlheim, geb. 29. Mai 1820. [Freiburg im Breisgau.]

Kinder: 1) Johann Leopold, geb. 19. Mai 1840, Kön. preuß. Hauptmann a. D., verm. 25. Juli 1871 mit

Sofie Amalie, geb. 30. Mai 1850, des Otto Ritters von Dahmen und der Caroline geb. von Zwackh auf Holzhausen Tochter. [München.]
Kinder: (1) Johann Otto Wilhelm, geb. 21. Juli 1872.
(2) Johann Maximilian Carl, geb. 5. Juni 1873.
(3) Johann Wilhelm Max Georg, geb. 20. Dezember 1878.
(4) Maria Franziska Caroline Anna, geb. 1. Juli 1880.

2) Johann Eduard, geb. 22. August 1842, Kön. preuß. Major und Bataillonskommandeur im Kaiser Franz Garde-Grenadierreg. Nr. 2.

3) Johann Max, geb. 27. Januar 1846, Grhzgl. bad. Kammerherr und Oberförster zu Baden-Baden, verm. 4. Oktober 1881 mit
Hildegard Freiin von Ow, geb. 13. März 1857.
Kinder: (1) Maria Anna, geb. 31. Dezember 1882.
(2) Maria Clara, geb. 26. April 1885.
(3) Maria Martha, geb. 26. November 1887.

4) Johann Wilhelm, geb. 2. Juni 1849, Kön. preuß. Hauptmann und Kompaniechef im hannoverschen Füsilierregiment Nr. 73.

2. Johann Heinrich, geb. 24. März 1809, Kön. preuß. Oberst a. D., verm. 20. Juli 1832 mit
Elise Shone, geb. 21. März 1811. [Freiburg in Baden.]
Kinder: 1) † Johann Leopold (geb. 8. Juli 1834, † 1874), Grhzgl. bad. Oberleutnant a. D., verm. 23. Juli 1861 mit
Thecla, des 26. September 1872 zu Karlsruhe † Carl Philipp von Reiff Tochter.
Sohn: Johann Philipp, geb. 24. November 1862, Kön. preuß. Leutnant im 3. bad. Dragonerregiment Nr. 22.

2) Emma, geb. 10. Januar 1836, verm. 18. März 1867 mit dem Professor an der Königl. Universität zu Berlin Heinrich von Treitschke (lutherisch).

3) Johann Ferdinand, geb. 31. Jan. 1839, Besitzer des Gutes Lorettohof bei Freiburg, K. preuß. Major a. D., verm. 28. August 1867 mit
Alexandra von Offenstandt, geb. 13. Januar 1840.

4) Johann Heinrich, geb. 21. Januar 1851, Grhzgl. bad. Kammerherr und Reg.-Rat, sowie Hülfsarbeiter im Reichsamt des Innern, Leutnant in der Reserve, verm. 18. Februar 1884 mit
Annie Stainway-Oaks, geb. 21. Juli 1863 zu New York.

3. Bertha, geb. 25. April 1818, Ehrenstiftsdame zu Freiburg.

4. Johann Ludwig, geb. 19. Februar 1820, K. K. Major a. D., verm. 14. März 1864 zu Mühlheim a. d. Donau mit Wilhelmine (geb. 5. Januar 1811, † 12. Oktober 1884), Witwe des † Hzgl. nass. Forstmeisters von Nachtrab und des 26. November 1837 † Alexander Eberhard von Neubronn zu Eisenburg, Kön. württemb. Oberforstmeisters, und der 28. Oktober 1862 † Walburge geb. Gräfin Trauchsess von Waldburg (Wolfegg) Tochter. [Bregenz.]

Großvaters Bruder und dessen Hinterbliebene.

† Johann Anton (geb. 3. Februar 1778, † 29. Dezember 1839, Kön. württemb. Kammerherr und Regierungsrat, verm. mit Auguste Friederike Wilhelmine Freiin Kechler von Schwandorf [geb. 22. Oktober 1789, † 26. November 1826]).

Kinder: 1. Caroline Wilhelmine, geb. 7. März 1820, Klosterfrau zu Kaufbeuren.

2. Johann Franz, geb. 2. September 1822, Kön. württemb. Hauptmann a. D., verm. 20. Mai 1860 mit Luise Martha Sofie Witz († 19. April 1874 zu Friedrichshafen). [Kreuzlingen.]

Kinder: 1) Johanna, geb. 29. Juni 1865, verm. 1. März 1887 mit Emil Schütt, Kön. preuß. Leutnant im badischen Inf.-Reg. Nr. 114.

2) Franziska, geb. 18. März 1868, verm. 1. März 1887 mit Hans von Drygalski, Kön. preuß. Premierleutnant im 6. badischen Inf.-Reg. Nr. 114.

3) Emanuel, geb. 23. Januar 1874.

II. Linie, auf Möckingen.

[Reichsfrhr. 30. Januar 1690. — Über die ältere Genealogie s. Jahrg. 1856, S. 68.]

Johann Carl Wolff Freiherr von Bodman, geb. 5. April 1811 (des 13. September 1811 † Frhrn Johann Baptist Sohn), verm. 6. Februar 1834 mit Clementine Freiin von und zu Bodman (geb. 8. Februar 1816, † 6. Oktober 1862).

Kinder: 1. Johanna Wilhelmine Katharina Bertha, geb. 19. September 1838.

2. Johann Josef Alfred, geb. 27. Juli 1842, verm. mit Bertha Maria Freiin von Ulm zu Erbach, geb. 1. Mai 1848 zu Freiburg.

3. Johann Eberhard Friedrich Max, geb. 9. Oktober 1843, Komtur des Deutschen Ritterordens der Kommende Rudolfswerth, K. K. Kämmerer und Hauptmann im tiroler Jägerregiment Kaiser Franz Joseph, Kammervorsteher Sr. K. u. K. H. des Erzherzogs Ferdinand Carl. [Krems a. d. Donau.]

4. Johanna Aloysia Clementina, geb. 9. August 1845, verm. 20. Juli 1869 mit Dr. jur. Philipp Heinrich Ferdinand Frhrn von Papius. [Aschaffenburg.]

5. Johanna Elisa Albertina Agnes, geb. 26. November 1846, verm. 17. Oktober 1872 mit Carl Josef Frhrn von Reischach auf Hohenkrähen.

6. Johanna Franziska Marie, geb. 1. April 1851.

7. Johanna Ludovica Mathilde, geb. 1. April 1851, der Vorigen Zwillingsschwester, verm. 30. September 1878 mit Ludwig Matti, Besitzer des Gutes Obergartenhof bei Aschaffenburg.

8. Johann Otto Wolfgang Ludwig, geb. 2. Januar 1857 zu Möckingen, Premierleutnant im 3. Kön. württemb. Inf.-Reg. Nr. 121.

Boemelburg.

[Katholisch. — Preußen und Österreich. — Thüring.-hessischer Uradel. — Beschreibung des Wappens und geschichtl. Übersicht im Jahrg. 1854, S. 62.]

I. Linie, auf Majgadeßen.

[Kön. preuß. Genehmigung zur Führung des Freiherrentitels 3. November 1845]

Friedrich Wilhelm Carl Maximilian Anna Maria Freiherr von Boemelburg, geb. 5. August 1842, verm. 3. Januar 1871 mit
Therese Pauline Zimmermann, geb. 4. Juni 1854. [Majgadeßen.]
Kinder: 1. Friedrich Wilhelm Josef Christian Anna Maria, geb. 6. Mai 1872 zu Hohenstein bei Wrist in Holstein.
2. Ella Josepha Ferdinande Magda Anna Maria, geb. 10. Dezember 1873 zu Hohenstein.

Geschwister.

1. Wilhelmine Adolfine Friederica Maria, geb. 21. März 1841, verm. 14. Januar 1875 zu Dittelstedt bei Erfurt mit Theodor Frhrn von Amelunxen, Kurfürstl. hess. Rittmeister a. D. [Poppenhausen bei Hofgeismar.]
2. Antonie Sofie Maria, geb. 24. Dezember 1843.
3. Maria Augustine Adolfine, geb. 14. Dezember 1851, verm. im April 1880 mit Franz von Clot. [Paderborn.]
4. Hermann Nibelung Lutger Wittekind Maria, geb. 14. Januar 1853, verm. 8. Februar 1883 mit
Magda Schmidt aus Kellinghusen in Holstein. [Hamburg.]
5. Franzisca Maria, geb. 14. Januar 1853, Zwillingsschwester des Vorigen.

Mutter.

Ferdinandine, geb. 29. Oktober 1815, des † Leopold Frhrn von Kanne auf Breitenhaupt und der † Caroline geb. Freiin von Wrede-Melschede Tochter, verm. 16. Juni 1840 mit dem Frhrn Maximilian Carl Friedrich (geb. 4. November 1801, † 24. Oktober 1859), Herrn auf Majgadeßen bei Hörter in Westfalen. [Holzhausen bei Pyrmont]

II. Linie, in Ungarn.

Josef Freiherr von Boemelburg, geb. 23. Juli 1845, K. K. Rittmeister a. D., verm. 21. Juni 1883 mit
Helene von Szalacsy, geb. 6. April 1856 zu Raab in Ungarn. [Dömsöd in Ungarn.]

Mutter.

Anna geb. von Burian-Dedina, geb. 1812 zu Budapest, verm. 25. Juni 1842 mit dem Frhrn Rudolf (geb. 25. Februar 1809, † 23. September 1883). [Dömsöd.]

Boenigk, s. Jahrg. 1889, S. 67.

Bohlen.

[Lutherisch. — Preußen (Provinz Pommern). — Rügenscher Uradel; Reichsfrhr. (im kurfächs. Reichsvikariat) d. d. Dresden 11. Mai 1711, kön. preuß. Erneuerung 22. April 1863; Erbkämmerer im Fürstentum Rügen und der Lande Barth d. d. Stralsund 8. Juni 1865 (Patent 25. November 1867, s. Jahrg. 1869, S. 70). — Besitz: die Fideikommisse Streu und Bohlendorf auf der Insel Rügen. — Beschreibung des Wappens im Jahrg. 1865, S. 75, und geschichtl. Übersicht im Jahrg. 1849, S. 50.]

Stüringk Julius Leopold Ludwig Freiherr von Bohlen, geb. 7. Juni 1848 (des 24. Dezbr. 1882 † Frhrn Julius, Erbkämmerers ꝛc., Sohn), Nutznießer des Fideikommisses Streu, Kön. preuß. Kammerjunker.

Bruder.

Arnold, geb. 23. Mai 1854, Nutznießer des Fideikommisses Bohlendorf, Erbkämmerer des Fürstentums Rügen und der Lande Barth, Kön. preuß. Premierleutnant a. D., verm. 26. Februar 1884 zu Frankfurt a. d. Oder mit

Elisabeth Tugendreich Luise, geb. 3. September 1858, des † Carl Ehrenreich von Burgsdorff, Kön. preuß. Oberst und Kommandeur des magdeburg. Kürassierregiments Nr. 7, und der Hedwig geb. von Burgsdorff zweiter Tochter. [Bohlendorf bei Wiek.]

Kinder: 1. Hedwig Anna Camilla Juliane Henriette, geb. 18. Dezbr. 1884 zu Demmin.

2. Hertha Luise Helene Ernestine Natalie, geb. 14. November 1886 zu Bohlendorf.

Großvatersbruder und dessen Hinterbliebene.

† Hermann Ludwig (geb. 18. Juli 1792, † 19. April 1864, Besitzer des Rittergutes Poppelwitz auf Rügen, Kön. schwed., dann Kön. preuß. Leutnant a. D., verm. 18. Juli 1819 mit Wilhelmine von Ferber a. d. H. Turow [geb. 17. Juli 1798, † 12. August 1866]).

Tochter: Ernestine Caroline Elisabeth, geb. 8. Mai 1820, verm. 6. Oktober 1852 mit Georg Alban von Jacobi († 2. November 1874), Kön. preuß. General der Infanterie z. Disp. [Berlin.]

Böhm, s. Jahrg. 1889, S. 70.

Böhnen.

[Lutherisch. — Bayern und Schweden. — Pommerscher Uradel; bayr. Frhr. 9. (immatrikuliert 13.) Januar 1813. — Beschreibung des Wappens und geschichtl. Notiz im Jahrg. 1864, S. 58.]

Arel Franz Carl Freiherr von Böhnen, geb. 22. August 1803 (des 24. Juni 1829 † Frhrn Carl Arel Ludwig, Herrn auf Bechingen und Sofienried, Kön. bayr. Kämmerers, Geheimen Rats ꝛc., Sohn), Besitzer des Gutes Rieseberga in der Provinz Schonen in Schweden.

Boineburg (Boyneburgk).

[Lutherisch und katholisch. — Preußen (Provinz Hessen-Nassau), Grhzgt. Sachsen und Österreich. — Thüringisch-hessischer Uradel. — Beschreibung des Wappens und geschichtl. Übersicht im Jahrg. 1849, S. 53, Ergänzungen dazu im Jahrg. 1855, S. 59, und Jahrg. 1867, S. 62; über die nähere Abstammung und den Besitz der verschiedenen Stämme und Äste s. Jahrg. 1856, S. 72; vgl. auch den Artikel „Boineburg-Lengsfeld“ im Taschenbuch der Gräfl. Häuser.]

I. Weißer Stamm.

A. Älterer Ast.

1. Ältere Linie, in der Burg zu Stedtfeld.

[Wegen der ältern Genealogie s. Jahrg. 1855, S. 60.]

Carl Friedrich Ferdinand Alexander Freiherr von Boyneburgk, geb. 3. Mai 1853 zu Dresden (des 24. September 1867 † Frhrn Otto, Grhzgl. sächs. Kammerherrn, Sohn), Kön. sächs. Rittmeister z. Disp., verm. 9. Oktober 1882 zu Dresden mit Martha Marie Mathilde Bertha Edith (geb. 25. Juni 1864 [katholisch], † 20. Oktober 1888 zu Dresden), des Friedrich August Kurt von Lüttichau, Kön. sächs. Kammerherrn und Legationsrats, und der Martha Luise Marie geb. de la Frenaye Tochter. [Stedtfeld bei Eisenach.]

Kinder: 1. Otto, geb. 4. Mai 1884 zu Großenhain.
2. Kurt, geb. 7. Juni 1886 zu Stedtfeld.
3. Johann Adolf, geb. 11. Oktober 1887 zu Stedtfeld.

Brüder.

1. Ferdinand Maximilian Georg, geb. 10. Juni 1854, Premierleutnant der Reserve des Kön. sächs. 1. Ulanenregiments Nr. 17. [Stedtfeld.]
2. Josef Friedrich August Georg Leopold, geb. 22. Mai 1857, Besitzer des Rittergutes Otzdorf bei Waldheim, Grhzgl. sächs. Kammerherr, verm. 20. November 1881 zu Kötzschenbroda mit Olga, des Adolf von Meyenn, Kön. preuß. Majors a. D., und der Auguste geb. von Kleist Tochter. [Otzdorf bei Waldheim im Königr. Sachsen.]

Kinder: 1) Elisabeth Thecla Ellen Adolfine Leonie, geb. 23. September 1882.
2) Jutta, geb. 14. September 1887 zu Otzdorf.

Vaterschwestern.

1. Sophia Clara, geb. 13. Oktober 1814.
2. Thecla Adelheid Kunigunde Ernestine, geb. 5. Februar 1816, verm. 10. Dezember 1863 mit Maximilian Frhrn von Boyneburgk († 26. November 1886), Grhzgl. sächs. Kammerherrn und Regierungsrat a. D. (s. unten 2. Jüngere Linie).
3. Marta, geb. 17. Juni 1821, verm. 17. Septbr. 1850 mit Friedrich von Schwertzell zu Willingshausen († 21. März 1887).

2. Jüngere Linie, im Oberhaus zu Stedtfeld.

[Wegen der ältern Genealogie s. Jahrg. 1855, S. 62.]

Julius Emil Freiherr von Boyneburgk, geb. 6. Juni 1834 (des 19. Oktober 1854 † Herrn Carl Friedrich), Seniors der Familie und Mitbesitzers der von Hoffschen Fideikommißgüter in Oberhessen, Sohn), Ehrenritter des Johanniterordens, K. K. Oberst a. D., verm. 12. Mai 1879 mit

Sidonie Helenia, geb. 27. September 1856. [Klagenfurt.]

Sohn: Walter Carl Romuald, geb. 17. Juli 1886 zu Klagenfurt.

Schwester.

Caroline Friederica Albertine, geb. 9. Dezember 1820, verm. 5. Juni 1851 mit Adolf von Witzendorf († 15. April 1885), Kön. preuß. Major a. D. [Köritz bei Neustadt a. d. Dosse.]

Vatersbruder und dessen Hinterbliebene.

† Wilhelm (geb. 9. September 1784, † 28. Mai 1850, Grhzgl. sächs. Landrat, verm. 19. Juli 1812 mit Kunigunde Freiin von Boyneburgk zu Stedtfeld [geb 11. Januar 1796, † 10. Juni 1829]).

Deren Kinder: 1. † Maximilian Gustav Wilhelm Friedrich August (geb. 20. April 1813, † 26. November 1886, Grhzgl. sächs. Kammerherr und Regierungsrat a. D.), verm. 10. Dezember 1863 mit

Thecla Freiin von Boyneburgk, geb. 5. Februar 1816 (s. oben 1. Ältere Linie). [Stedtfeld bei Eisenach.]

2. † Ludwig Friedrich (geb. 23. Januar 1822, † 2. September 1871 zu Halle a. d. S.), Grhzgl. sächs. Kammerherr, Kön. preuß. Major und Bataillonskommandeur im schleswig-holstein. Füsilierregiment Nr. 86, verm. I) 17. Oktober 1850 mit Erna († 23. Oktober 1853), des Heinrich von Zeschau, Kön. sächs. Kreishauptmanns, und der Caroline geb. von Mandelsloh Tochter; II) 21. Februar 1859 zu Weimar mit

Marie Charlotte Ferdinandine Octavia, geb. 31. Mai 1823, des 30. Oktober 1871 † Heinrich Emil Friedrich August von Beulwitz, Grhzgl. sächs. Kammerherrn und Wirkl. Staats, Generalmajors und Generaladjutanten, und der † Maria Sophia geb. Freiin von Münster Tochter und verwitwete Freifrau Wolffskeel von Reichenberg.

Kinder: a) 1r Ehe: 1) Marie Ottilie, } Zwillinge, geb. 4. August
2) Georg Ernst, } 1853.

— b) 2r Ehe: 3) Frieda Sofie, geb. 17. April 1867.

3. Kunigunde Anna Friederica, geb. 9. Juni 1829, verm. 15. Februar 1864 mit Anton Böhme († 24. Februar 1872), Grhzgl. sächs. Landbaumeister.

B. Jüngerer Ast.

1. Ältere Linie, zu Deubachshof und Harmuthshausen.

[Wegen der ältern Genealogie s. Jahrg. 1855, S. 64.]

Wilhelm Carl Traugott Freiherr von Boyneburgk, geb. 26. März 1821 (des 1839 † Herrn Wilhelm, Grhzgl. sächs. Kammerherrn und

Hauptmanns a. D., Sohn), Hzgl sachsen-coburg.goth. Kammerjunker und Hauptmann à la suite, verm. 9. Oktober 1845 mit Agnes Kreisch (geb. 4. Februar 1824, † 9. September 1859).

Kinder: 1. Marie Alexandrine, geb. 4. Juli 1846, verm. 9. Mai 1868 zu Gotha mit Hans Hugo Glenck, K. K. Oberleutnant a. D. [Schweizerhall.]

2. Erich Wilhelm Carl, geb. 28. Oktober 1852, Kön. preuß. Hauptmann und Kompaniechef im 3. Grhzgl. hess. Infanterie-(Leib-)Regiment Nr. 117, verm. 18. Oktober 1875 zu Gotha mit Therese Lenheim.

Sohn: Hans Wilhelm Carl, geb. 25. August 1876 zu Coburg.

3. Anna Bertha, geb. 14. Mai 1857.

Schwestern.

1. Bertha Caroline Emilie, geb. 13. Juli 1819, verm. 28. Februar 1839 mit Oscar Ludwig Wilhelm von Reineck zu Landstreit und Hölzelsrode († 24. Juli 1874), Grhzgl. sächs. Major a. D.

2. Adelheid Caroline Friederike, geb. 22. Dezember 1826, verm. 24. Juni 1845 mit Adolf Bube († 17. Oktober 1873), Hzgl. sachsen-coburg-goth. Archivrat und Vorstand des Hzgl. Kunstkabinetts zu Gotha.

2. Jüngere Linie, zu Wichmannshausen.

[Wegen der ältern Genealogie s. Jahrg 1857, S. 67.]

Johann Jost August Moritz Freiherr von Boyneburgk, geb. 5. Juli 1823 (des 3. Juli 1841 † Frhrn Carl August Ludwig Sohn).

Geschwister.

1. Charlotte Caroline Mathilde, geb. 18. September 1825.
2. Ludwig Carl Traugott, geb. 11. August 1829.

Vatersbruder und dessen Hinterbliebene.

† Ludwig Friedrich Ernst Carl Wilhelm (geb. 1. Dezember 1791, † 24. Dezember 1832, Kurfürstl. hess. Major und Flügeladjutant des Kurfürsten Friedrich Wilhelm), verm. 1821 mit Caroline Schelm von Bergen.

II. Schwarzer Stamm, zu Lengsfeld.

[Lutherisch. — Reichsfehr. d. d. Regensburg 1. September 1653.] — Besitz in Gemeinschaft mit der Gräflichen Familie Boineburg-Lengsfeld: A. im Grhzgt. Sachsen: die Lehensgüter Gehaus, Weltar und Herda; B. in der preuß. Provinz Hessen-Nassau, Reg.-Bez. Kassel: das Lehensgut Altenburg — Beschreibung des Wappens im Jahrg. 1856, S. 76.]

Hans Ludwig Aemil Moritz Botho Freiherr von Boineburg, geb. 31. März 1855, Dr. jur., Grhzgl. sächs. Kammerherr, Regierungsrat und vortragender Rat im Ministerial-Departement des Äußern und Innern in Weimar und Kön. preuß. Premierleutnant der Reserve des 1. Garde-Feldartillerieregiments, verm 16. August 1884 zu Groß-Rochberg mit

Ilse (Elisabeth) Freiin von Stein zu Kochberg, geb. 19. Mai 1858 zu Groß-Kochberg.

Kinder: 1. Pauline Albertine, } Zwillingsschwestern, geb. 17. Juni
2. Charlotte Emilie, } 1885 zu Groß-Kochberg.

Mutter.

Thecla, des Friedrich von Rürleben auf Badra Tochter, verm. 28. Februar 1854 mit dem Frhrn Bruno Albrecht (geb. 27. Januar 1826, † 14. April 1864), K. K. Rittmeister a. D. [Weilar.]

Vaterschwestern.

1. Wilhelmine Adelheid, geb. 3. Juni 1827, verm. 24. Juli 1848 mit ihrem Oheim Heino († 6. Februar 1863), K. K. Kämmerer und Oberstleutnant a. D. (s. unten).
2. Maria Carolina, geb. 11. Juni 1838, verm. 26. Januar 1860 mit Richard von Rürleben auf Badra, Kön. preuß. Hauptmann a. D.

Großvaterbrüder und deren Hinterbliebene.

1. † Theobald Carl Hermann (geb. 24. Juni 1798, † 2. Juni 1869, K. K. Kämmerer und Major a. D., verm. 26. Juli 1846 mit Barbara Powitzer [geb. 2. November 1816, † 5. Oktober 1873 zu Wien]).

   Kinder: 1) Carl Moritz, geb. 20. April 1847, Beamter der niederösterr. Escomte-Gesellschaft zu Wien, verm. 15. Oktober 1878 zu Deutsch-Ossig bei Görlitz mit

   Albertine Marianne Friederike Clotilde, des Carl Theodor Vitzthum von Egersberg, Grhzgl. sächs. Kammerherrn und Finanzrats a. D., und der Albertine geb. von Mengersen Tochter.

   Sohn: Curt August Georg, geb. 16. September 1880.

   2) Moritz Theobald, geb. 7. Oktober 1848, K. K. Major bei Kaiser Franz Josef Ulanen Nr. 6, Inspizierender der im Bereich des 15. Korpskommandos stationierten Kavallerie-Eskadronen, verm. 11. Oktober 1874 zu Wien mit

   Marie Elisabeth Henriette Wilhelmine, geb. 1857 zu Prag, des Wilhelm Johann Kiesewetter, K. K. Rittmeisters a. D., und der Marie geb. Tuschner Tochter. [Wien.]

   Kinder: (1) Edmond Carl Maria, geb. 21. Oktober 1875 zu Wien.

   (2) Richard Wilhelm Maria, geb. 20. Oktober 1878 zu Wien.

   3) Anna Hildegarde, geb. 6. August 1852.

   4) Maria Julie, geb. 20. August 1854.

   5) Albrecht Anton, geb. 12. Juni 1857.

2. † Ludwig Wilhelm Julius (geb. 6. März 1800, † 21. Oktober 1865, Grhzgl. sächs. Kammerherr), verm. 27. Oktober 1828 mit

Clara Agnes Henriette, des Kön. bayr. Oberst von Kracht Tochter. [Eisenach.]

Kinder: 1) Almar Albrecht Carl, geb. 1. Februar 1830, verm. 14. Juni 1880 zu Eisenach mit

Elisabeth, geb. 26. Mai 1843, des † Fürstl. reuß. ä. L. Wirkl. GMats von Geldern Tochter. [Eisenach.]

2) Hedwig Adelheid, geb. 29. Januar 1833, verm. 29. Juni 1854

mit Constantin von Hopffgarten-Heyneck, Grhzgl. sächs. Kammerherrn und Schloßhauptmann zu Eisenach.

3) Clara Julie Hilda, geb. 8. Mai 1835, verm. 15. Mai 1860 mit Udo von Schauroth († 8. Oktober 1872), Grhzgl. sächs. Kammerherrn, Kön. preuß. Major im 5. thüring. Inf.-Reg. Nr. 94. [Eisenach.]

3. † Heino Christian Stefan (geb. 26. Juli 1802, † 6. Februar 1863, K. K. Kämmerer und Oberstleutnant a. D.), verm. 24. Juli 1848 mit Wilhelmine Adelheid Freiin von Boineburg-Lengsfeld, geb. 3. Juni 1827 (s. oben).

Sohn: Curt Emil Moriz Rudolf, geb. 8. August 1855, Kön. preuß. Premierleutnant a. D., verm. 9. September 1888 zu Mülverstedt mit

Charlotte Wilhelmine Amalie Helene, geb. 21. Oktober 1866, des Georg Maximilian von Hopffgarten auf Mülverstedt und der † Anna geb. Freiin von Berg Tochter.

Sohn: . . . . . , geb. 9. Juni 1889 zu Eisenach.

Bojakovsky von Knurow, s. Jahrg. 1889, S. 71.

Bondeli, s. Jahrg. 1889, S. 71.

Bongart, von dem.

(Im eignen Stamme erloschen.)

[Katholisch. — Preußen (Rheinprovinz) und Niederlande. — Diese Familie gehörte zur münsterschen, kleveschen, jülichschen, kölnischen und niederrheinischen Reichsritterschaft; Reichsfreiherr d. d. Wien 16. Dezember 1629, kön. preuß. Anerkennung des Freiherrenstandes 31. März 1827 (laut Staatsministerialreskript für Ferdinand Freiherr von dem Bongart auf Paffendorf). — Besitz: das am 25. August 1845 errichtete Fideikommiß Paffendorf mit Bohlendorf und Heiden in der preuß. Rheinprovinz. — Beschreibung des Wappens und geschichtl. Übersicht (I. Teil) im Jahrg. 1858, S. 60, und geschichtl. Übersicht (II. Teil) im Jahrg. 1859, S. 87.]

† Ludwig Josef Fortunat Felix Freiherr von dem Bongart (geb. 25. April 1819, † 6. Mai 1878 [des 2. Juni 1850 † Frhrn Ferdinand Franz, Stifters des Familienfideikommisses, Kön. bayr. Kämmerers, Sohn], Nutznießer des Fideikommisses und Herr auf Wynandsrath im

Königreich der Niederlande, Erbkämmerer des Herzogtums Jülich, Ritter des Kön. bayr. St. Georg-Ordens, stellvertretendes Mitglied im Stande der Ritterschaft des rhein. Provinziallandtages für den Reg.-Bezirk Köln, verm. 22. Juli 1852 mit Melanie Gräfin von Walderdorff [geb. 3. März 1829, † . . . . . 1888], K. K. StkrD. und Ehrendame des souver. Malteserordens]).

Deren Neffe und Universalerbe.

[Pius Wilderich Graf von Walderdorff (geb. 6. Januar 1871, s. unten) nimmt als Universalerbe laut testamentarischer Verfügung seines am 6. Mai 1878 † Oheims Ludwig Frhrn von dem Bongart (s. oben) und mit Bestätigung Sr. M. des Kaisers Franz Josef I. von Österreich-Ungarn d. d. Wien 23. Mai 1878 den Familiennamen und das Wappen der Reichsfreiherren von dem Bongart an und legt dafür Namen und Wappen der reichsgräflichen Familie von Walderdorff ab.]

Pius Wilderich Freiherr von dem Bongart, geb. 6. Januar 1871 (des Eduard Wilderich Grafen von Walderdorff, K. K. Kämmerers, Sohn), Nutznießer des Fideikommisses und Besitzer von Wynandsrath im Königreich der Niederlande.

Des † Frhrn Ludwig Schwester.

Odilia Caroline, geb. 7. Juli 1809, Besitzerin des Rittergutes Pesch mit Honnef (durch Testament ihres Vaters), Stiftsdame des rheinischen Fräuleinstifts.

Bonnet zu Meautry, s. Jahrg. 1889, S. 72.

Bonomo, s. Jahrg. 1889, S. 73.

Bonseri, s. Jahrg. 1889, S. 73.

Borch, von der.

[Evangelisch und katholisch. — Preußen (die Provinzen Westfalen und Sachsen) und im Gebiet des ehemal. Herzogtums Bremen (Provinz Hannover), sowie der Freien Hansestadt Bremen. — Westfälischer Uradel; laut kön. preuß. Kabinettsordre d. d. 31. Juli 1847 ist dem Rittergutsbesitzer Carl Albard von der Borch zu Holzhausen und seinen Geschwistern für sich, den männlichen Familienmitgliedern auch für ihre Descendenz die Fortführung des Freiherrl. Prädikats gestattet worden. — Beschreibung des Wappens im Jahrg. 1868, S. 78; geschichtl. Übersicht

im Jahrg. 1866, S. 87, Berichtigung und Vervollständigung dazu im Jahrgang 1868, S. 78.]

Albard Freiherr von der Borch, geb. 10. April 1845, Fideikommißbesitzer auf Holzhausen (seit 1448 Familienbesitz, früher Lehen, seit 1842 Fideikommiß) und Pombsen im Kreise Hörter in Westfalen, Herr auf Schönebeck bei Bremen, Kön. preuß. Premierleutnant a. D., verm. 19. Mai 1873 zu Dahlen mit

Laura, geb. 3. Juli 1847, des Hermann August Heinrich von Schierstädt auf Dahlen im ersten Jerichower Kreise und der Fatyme geb. von Zychlińska Tochter. [Holzhausen.]

Kinder: 1. Ludmilla, geb. 2. April 1874 zu Holzhausen.
2. Elisabeth, geb. 18. Mai 1875 zu Holzhausen.
3. Albard, geb. 23. Juni 1876 zu Holzhausen.
4. Maria, geb. 12. September 1877 zu Holzhausen.
5. Hermann, geb. 6. November 1878.
6. Margarethe, geb. 17. März 1880.
7. Ursula, geb. 6. September 1881.

Geschwister

a) aus des Vaters zweiter Ehe:

1. Leopold, geb. 6. April 1846.
2. Therese, geb. 23. März 1847.
3. Amalie, geb. 23. März 1847, Zwillingsschwester der Vorigen, verm. 12. Januar 1870 zu Holzhausen mit Ferdinand Frhrn von Dincklage, Kön. preuß. Landgerichtsdirektor zu Kassel.
4. Friedrich, geb. 27. April 1848, Kön. preuß. Hauptmann a. D., verm. 16. Oktober 1884 zu Schwerin mit

Anna, des W. von Uslar und der Alexandrine geb. von Viereggе jüngster Tochter.

5. Rudolf (katholisch seit 1876), geb. 23. November 1850, Kön. preuß. Leutnant a. D.
6. Agnes, geb. 9. Februar 1852, verm. 20. August 1885 zu Holzhausen mit Kurt von der Malsburg auf Eichenberg bei Kassel, Kön. preuß. Major a. D.
7. Elisabeth, geb. 2. Oktober 1853, verm. 4. November 1875 zu Holzhausen in Westfalen mit Bernhard Frhrn von Gyettritz und Neuhauß auf Kolbnitz ꝛc.
8. Siegfried, geb. 27. Juli 1855, Kön. preuß. Premierleutnant im westfäl. Inf.-Reg. Nr. 53.
9. Luise Ludmilla, geb. 4. November 1856, verm. 18. Februar 1879 zu Holzhausen mit Friedrich Frhrn von der Leyen-Blömersheim, Kön. preuß. Leutnant der Reserve des Kürassierregiments von Driesen (westfäl.) Nr. 4.

b) aus dritter Ehe:

10. Konrad, geb. 23. Aug. 1860, Regierungsreferendar zu Münster i. W.
11. Jenny, geb. 20. November 1861.

Stiefmutter.

Emma geb. Gräfin von der Recke-Volmerstein, geb. 27. März 1829, verm. 29. September 1859 mit dem Frhrn Carl Albard Dietrich

Franz Otto (geb. 4 Oktober 1795, † 27. Oktober 1866), Fideikommißnutznießer (war verm. in erster Ehe mit Jenny geb. Gräfin von der Recke-Volmerstein [geb. 12. April 1797, † 1828], und in zweiter Ehe 21. Mai 1844 mit der ältern Schwester seiner dritten Gemahlin, Ludmilla geb. Gräfin von der Recke-Volmerstein [geb. 27. November 1821, † 2. Mai 1858]). [Holthausen bei Arnsberg in Westfalen.]

Vatersbrüder und deren Hinterbliebene.

1. † Ludwig Ferdinand (geb. 23. Dezember 1797, † 5. April 1863 zu Friedeburg bei Halle a. d. Saale), Besitzer der Rittergüter Langendreer im Kreise Bochum in Westfalen und Friedeburg I u. II im Mansfelder Seekreis der Provinz Sachsen, Rechtsritter des Johanniterordens, Kön. preuß. Forstmeister a. D., verm. mit

Anna Bartels, geb. 1812.

Kinder: 1) Albard, geb. 1841, Nutznießer des Fideikommißgutes Langendreer im Kreise Bochum, Kön. preuß. Rittmeister a. D., verm. 1868 mit

Toni, geb. 12. Oktober 1845, des † Albert von Goßler, Herz. anhalt. Wirkl. GRats und Premierministers, und der Auguste geb. von Lambrecht Tochter.

Kinder: (1) Wulff, geb. 1869.
(2) Fritz-Wilm, geb. 24. Dezbr. 1871 zu Halle a. d. Saale.
(3) Margarethe, geb. 6. November 1877 zu Berlin.
(4) Carl, geb. 22. Januar 1880 zu Friedeburg a. d. Saale.

2) Friedrich Wilhelm, Kön. preuß. Rittmeister a. D.

2. † Philipp (geb. 1803, † 9. Mai 1863, stand als Rittmeister in Militärdiensten der Freien Hansestadt Bremen, verm. mit Doris Engelken [geb. 1807, † 12. Juni 1885 zu Auerbach]).

Kinder: 1) Albarda, geb. 183. .
2) Oda, geb. 183. . 3) Hippolyta, geb. 183. .
4) Minca, geb. 1845, verm. 1873 mit . . . . Eckert, Kön. preuß. Oberstleutnant a. D.

Bordes, des, s. Jahrg. 1889, S. 74.

Bormann, s. Jahrg. 1889, S. 74.

Borowiczka von Themau, s. Jahrg. 1889, S. 74.

Bors und Borsod, s. Jahrg. 1889, S. 75.

Bösselager.

[Katholisch. — Preußen (die Provinzen Westfalen, Rheinprovinz und Hannover). — Westfälischer Uradel; preuß. Bestätigung des Freiherrenstandes d. d. Potsdam 20. Dezember 1825. — Beschreibung des Wappens und geschichtl. Notiz im Jahrgang 1865, S. 86.]

I. Linie, auf Heeßen.

Carl Maximilian Freiherr von Bösselager, geb. 31. Juli 1827 (des 5. Dezbr. 1869 † Frhrn Carl auf Heeßen ꝛc., Sohn), Nutznießer der Fideikommißgüter Heeßen, Middelborg, Gurr, Höllinghofen, Nehlen ꝛc. in Westfalen, sowie Besitzer des Gutes Selicum im Kreise Neuß (Reg.-Bez. Düsseldorf), verm. 21. Juli 1863 zu Hinnenburg mit

Clementine Gräfin von Bocholtz-Asseburg, geb. 17. Juli 1838. [Höllinghofen im Kreise Arnsberg.]

Kinder: 1. Karl Franz Max, geb. 25. Oktober 1865.
2. Dietrich Hubertus Petrus Maximilian Hermann Josef Maria, geb. 22. Februar 1867.
3. Wilhelmine, geb. 26. September 1871 zu Höllinghofen.
4. Adolfine, geb. 5. März 1875
5. Wolfgang Hubertus, geb. 4. November 1877.

Geschwister.

1. Anna, geb. 29. Januar 1830, verm. 17. Juni 1851 mit Julius Frhrn von Dalwigk zu Lichtenfels († 29. März 1885), Kön. preuß. Kammerherrn und Rittmeister a. D. [Münster.]
2. Caroline, geb. 18. März 1832, verm. 19. Juli 1859 mit Maximilian Frhrn von Oer auf Egelborg († 20. Juni 1877), Ehrenritter des souver. Malteserordens.
3. Therese Clementine, geb. 22. Juli 1838, verm. 3. Oktbr. 1860 zu Heeßen mit Clemens Frhrn von Twickel auf Havixbeck, Norup ꝛc.
4. Otto, geb. 1840, Devotionsritter des souver. Malteserordens.
5. Adelheid, geb. 11. Dezbr. 1844, verm. 24. Juni 1867 zu Heeßen mit Carl Maximilian Frhrn von Elverfeld genannt von Beverförde-Werries zu Loburg.
6. Wolfgang, geb. 29. Februar 1848.

Vatersgeschwister.

1. † Friedrich Josef (geb. 31. Dezember 1799, † 1858, verm. 1825 mit Julie Comitti [† 1856]).
   Kinder: 1) Maximilian Josef, geb. 26. August 1830, Besitzer des Rittergutes Peppenhoven bei Rheinbach im Reg.-Bez. Köln, stellvertret. Mitglied im Stande der Ritterschaft des rhein. Provinziallandtags, verm. 14. Februar 1860 mit
   Fanny Freiin von Wüllenweber, geb. 23. November 1834.
   Kinder: (1) Theodor Josef Max, geb. 20. November 1860.
   (2) Maria Theresia, geb. 5. Oktober 1862.
   (3) Elise Caroline, geb. 26. Juli 1865.
   (4) Luise Gisberta, geb. 19. Januar 1867.

(5) Adolfine Caroline, geb. 23. April 1868.
(6) Paula Maximiliane, geb. 29. Juni 1871.
(7) Fritz Paulus Pius, geb. 11. Januar 1874.

2) Gisbert, geb. 10. Januar 1832, verm. 12. Februar 1862 mit Maria Paula Franziska, geb. 22. März 1834, des Eberhard Anton Rudolf Hermann Johann Melchior Josef von Groote zu Kendenich auf Innendorf, Hermühlheim und Grimmlinghausen und der Marie Franziska Josepha Walburga geb. von Kempis Tochter.
3) Josefine, geb. 20. August 1833.
4) Paula Clementine Auguste Julie Maria Josefine Huberta, geb. 8. Januar 1836, verm. 22. September 1859 mit Carl Hube August von Groote, Bürgermeister zu Godesberg.
5) Carl, geb. 6. Juli 1842, Kön. preuß. Premierleutnant a. D.

2. Clara, geb. 1806. [Münster.]
3. † Clemens (geb. 1808, † 2. September 1858, Herr auf Nette bei Osnabrück, verm. 13. November 1841 mit Sofie Freiin von Wolff genannt Metternich) zu Wehrden [geb. 18. April 1807, † 16. Juni 1874]).

Kinder: 1) Marie, geb. 23. Mai 1843, verm. 20. August 1867 zu Nette mit Kuno Maximilian Freiherrn von der Kettenburg, Herrn auf Kettenburg und Hünzingen in der Provinz Hannover.
2) Caroline, geb. 28. Dezember 1844, im Kloster der Ewigen Anbetung zu Innsbruck.
3) Philipp August Wenceslaus Hubertus Maria, geb. 28. September 1846, Besitzer des Landgutes Nette bei Osnabrück, sowie der in der Rheinprovinz gelegenen Rittergüter Heimerzheim, Müggenhausen, Fließstedden, Duisburg, Kreutzberg rc., verm. 1 Mai 1873 zu Westheim mit
Therese Maria Gräfin zu Stolberg-Stolberg, geb. 1. April 1852. [Bösselagerhof bei Bonn.]
Sohn: Albrecht Dominicus Hyacinthus Antonius Johannes Hubertus Vitus Josef Maria, geb. 15. Juni 1883.
4) Carl, geb. 9. März 1848, im Orden der Gesellschaft Jesu.
5) Friedrich, geb. 6. Juni 1851.

4. Dinette (Bernhardine), geb. 1812. [Münster.]

II. Linie, auf Eggermühlen.

Max Freiherr von Bösselager, geb. 7. Juli 1844, verm. 4. August 1870 zu Münster mit
Clara Freiin von Der a. d. H. Eggelborg, geb. 28. März 1846.
Kinder: 1. Philippine Caroline, geb. 16. Mai 1871.
2. Antonia, geb. 14. Juli 1872.
3. Clemens, geb. 25. März 1874.

Geschwister

a) aus des Vaters erster Ehe:

1. Johanna, geb. 15. Juli 1848.
2. Ferdinand, geb. 29. März 1850, Kön. preuß. Gerichtsassessor beim Oberlandesgericht zu Celle.

b) aus zweiter Ehe:

3. Philippine Maria, geb. 31. August 1864.

Stiefmutter.

Maria Franziska geb. Freiin von Wrede zu Melschede, geb. 5. Juli 1834, verm. 16. Oktober 1860 mit dem Frhrn Clemens (geb. 1811, † 7. Juni 1881), Herrn auf Eggermühlen (2862 Morgen), Grunsmühlen und Huntemühlen (271 Morgen) [war vermählt in erster Ehe 30. September 1841 mit Caroline Friederike Freiin von Wrede zu Melschede [geb. 10. Juni 1817, † 15. März 1860], Schwester der zweiten Gemahlin].

Bossi-Fedrigotti von Belmonte, s. Jahrg. 1889, S. 76.

Bothmer.

[Evangelisch. — Preußen (Provinz Hannover). — Niedersächsischer Uradel.]

A. Lauenbrücker Hauptlinie.

(S. den gleichnamigen Artikel, II. Linie, im Taschenbuch der Gräflichen Häuser, Jahrg. 1890.)

B. Bennemühlener Hauptlinie.

[Nachdem Freiherr Ferdinand, Kön. preuß. Kammerherr und Landschaftsrat zu Hannover (s. unten), urkundlich nachgewiesen, daß sein Urgroßvater Georg Friedrich von Bothmer am 4. August 1712 von Hans Kaspar Freiherrn von Bothmer adoptiert worden ist, auch dessen Nachkommen von der Kurfürstl. resp. Kön. hannov. Regierung stets der Freiherrentitel beigelegt worden ist, ward seine Berechtigung zur Führung des Freiherrentitels für sich und seine Nachkommen auch vom Kön. preuß. Heroldsamte mittels Reskripts d. d. Berlin 14. Dezember 1881 anerkannt. Eine gleiche Anerkennung erhielt sein Vetter: Freiherr Bernhard, Kön. preuß. Landrichter zu Greifswald, und dessen Bruder: Freiherr Ferdinand, Kön. preuß. Premierleutnant im neumärk. Dragonerregiment Nr. 3, mittels Reskripts des Kön. preuß. Heroldsamtes d. d. Berlin 22. November 1882; ebenso erhielten die beiden anderen, in Österreich naturalisierten Brüder: Frhr Albert, Kön. preuß. Reg.-Assessor a. D., und Frhr Wilhelm, K. K. Oberst und Kommandant des 7. Dragonerregiments, laut Reskript der K. K. österr.-ungar. Botschaft zu Berlin d. d. 23. August 1884 vom K. K. Ministerium des Innern zu Wien die Berechtigung zuerkannt, sich des Freiherrentitels in der Eigenschaft eines ausländischen Adels zu bedienen.]

Ferdinand Friedrich Ludwig August Freiherr von Bothmer, geb. 14. Mai 1829 zu Celle (des 21. Dezember 1861 † Frhrn Friedrich, Kön. hannov. Staatsministers, Sohn), Erbherr der Gesamtgüter Essel und Bennemühlen, sowie auf Bothmer und zu Vesbeck in der Provinz Hannover, Rechtsritter des Johanniterordens, Kön. preuß. Kammerherr und Landschaftsrat des Fürstentums Lüneburg, verm. 6. Oktober 1854 mit

Hedwig Sofie Eberhardine Friederike Freiin von Hodenberg a. d. H. Hudemühlen, geb. 17. August 1825. [Bennemühlen bei Hannover.]

Kinder: 1. Friedrich-Wilhelm August Gustav Kuno, geb. 15. August 1855 zu Celle, Kön. preuß. Premierleutnant a. D., Erbgl. oldenb. Kammerherr und Vorstand der Hofhaltung Sr. K. H. des Erbgroßherzogs von Oldenburg, verm. 27. September 1887 mit

Adelheide Caroline Luise Wilhelmine Alexandra, geb. 3. Oktober 1858, des William von Mandelsloh auf Duendorf in der Provinz Hannover, vorm. Kön. hannov. Majors, und der Erneſtine geb. Gräfin zu Münſter a. d. H. Langelage Tochter.

Sohn: Friedrich-August Ferdinand William Sophus Georg Curt, geb. 9. Oktober 1888 zu Oldenburg.

2. Elſa Wilhelmine Sofie Anna Marie, geb. 14. Oktober 1857 zu Celle.

3. Ferdinand Albrecht Friedrich Georg Engelbarth, geb. 6. Februar 1863 zu Bennemühlen, Kön. preuß. Leutnant im Kaiſer Franz Garde-Grenadierregiment Nr. 2.

Vatersbrüder und deren Hinterbliebene.

1. † Auguſt Friedrich Albrecht (geb. 2. Januar 1798, † 7. Oktober 1886, Kön. hannov. Droſt zu Gronau, verm. 3. November 1829 mit Sofie [geb. 26. Mai 1805, † 20. Juni 1882], des † Auguſt Edlen von Berger, vorm. Kön. hannov. Generalleutnants und Geſandten, und der † Amalie geb. von Döring Tochter).

Kinder: 1) † Auguſt Friedrich Heinrich (geb. 29. Auguſt 1830, † 6. November 1882), Kön. preuß. Regierungsrat zu Minden, verm. 12. September 1866 zu Hannover mit

Emmy Freiin von Ompteda, geb. 8. Juni 1839.

2) Ferdinand Friedrich Ludwig, geb. 6. September 1832, Kön. preuß. Oberſt a. D., verm. 6. September 1867 mit

Marie, geb. 18. Februar 1848, des † Georg von Rheden auf Rheden, Erbdroſten zu Gandersheim, und der Sophie geb. Bock von Wülfingen Tochter. [Münſter.]

Kinder: (1) Anna, geb. 27. September 1868.

(2) Eliſe, geb. 4. März 1870.

(3) Günther, geb. 4. Juni 1871.

(4) Gertrud, geb. 4. April 1873.

(5) Marie Sofie, geb. 21. November 1876.

(6) Editha, geb. 5. September 1879.

(7) Elfride, geb. 4. April 1882.

3) Adolf Johann, geb. 24. Dezember 1834, K. K. Generalmajor und Kommandant der 17. Kavalleriebrigade.

4) Adelheid Friederike Henriette, geb. 24. September 1838.

2. † Carl Friedrich Ferdinand Vincent (geb. 27. September 1799, † 9. Mai 1852, Herr auf Garow in Pommern, vormal. Kön. hannov. Bundestags-Geſandter in Frankfurt a. M., verm. 26. Dezember 1832 mit Adelheid Charlotte Marie Sibylle [geb. 2. Juli 1812, † 23. Mai 1884], des † Carl von Alten auf Dunau in der Provinz Hannover, Kön. hannov. Oberhauptmanns, und der † Luiſe geb. von Wedemeyer Tochter.

Kinder: 1) Albertine Juſtine Marie Henriette, geb. 12. Oktober 1833, verm. 16. Juli 1858 mit Hans Julius von Köller

auf Görcke und Garow, Kön. preuß. Kreisrichter a. D. [Görcke in Pommern.]

2) Albert Friedrich Wilhelm, geb. 12. Juli 1836, Kön. preuß. Regierungsassessor a. D., verm. 25. November 1879 mit
Mathilde Margarethe Henriette, geb. 1. November 1847, des † Heinrich Westphalen, Pastors zu Neuhaus a. d. Oste, und der Marie geb. Büttner Tochter. [Wolfenbüttel.]
Kinder: (1) Curt Karl Heinrich, geb. 1. Juli 1885 zu Wolfenbüttel.
(2) Emmy Margarethe Albertine, geb. 21. Dezember 1887 zu Wolfenbüttel.

3) Wilhelm Ludwig, geb. 22. April 1839, K. K. Oberst und Kommandant der 2. Kavalleriebrigade, verm. 13. Oktober 1877 zu Linz in Oberösterreich mit
Marie Antonie Therese, geb. 28. Juni 1850, des Dr. jur. Moriz Eigner, K. K. Landeshauptmanns in Oberösterreich, Tochter.
Tochter: Editha Adelheid Barbara Maria Albertine, geb. 7. Oktober 1884 zu Linz in Oberösterreich.

4) Bernhard Gerhard Carl Quintus, geb. 9. Januar 1846, Kön. preuß. Landgerichtsrat zu Greifswald, verm. 16. Mai 1876 mit
Gertrud Adelgunde, geb. 30. Oktober 1853, des Ludwig von Bocke auf Bonin, Reckow und Borkenhagen und der Clara geb. von Buggenhagen Tochter.
Kinder: (1) Bertrud Clara Adelheid Martha, geb. 29. Juli 1877.
(2) Sofie Auguste Carola Mechtild, geb. 27. Septbr. 1879.
(3) Carl Bernhard Ludwig Ferdinand, geb. 22. Dezbr. 1880.
(4) Volbert Gerhard Wilhelm Wulff, geb. 27. August 1882.
(5) Adelheid Gertrud Helene Clara, geb. 31. Juli 1886 zu Greifswald.

5) Ferdinand Carl Ludwig Albert, geb. 23. Jan. 1851, Kön. preuß. Rittmeister und Eskadronschef im Kürassierregiment von Seydlitz (magdeburg.) Nr. 7, verm. 3. Oktober 1879 zu Funkenhagen mit
Helene Bertha Marie, geb. 27. August 1860, des † Albert von Rhade auf Funkenhagen und der Clementine geb. von Blanckenburg a. d. H. Strippow Tochter.
Sohn: Ivo Konrad Ulrich, geb. 19. Februar 1881.

Bottlenberg genannt von Schirp.

[Katholisch. — Preußen (Rheinprovinz). — Uradel aus der Grafschaft Berg; die Familie besaß das Erbkämmereramt der gefürsteten Abtei Essen; der Freiherrenstand ist durch kön. preuß. Ministerialreskript vom 6. August 1830 anerkannt worden. — Besitz: das Majorat Baldeney bei Werden a. d. Ruhr im Reg.-Bez. Düsseldorf. — Beschreibung des Wappens, geschichtl. Übersicht und Stammtafel im Jahrg. 1883, S. 81.]

Franz Alexander Freiherr von dem Bottlenberg genannt von Schirp, geb. 3. Mai 1852 zu Baldeney, Nutznießer des Majorats, Kön.

preuß. Leutnant der Landwehrkavallerie, verm. 2. Mai 1883 zu Cleve mit

Anna Bernhardine van Ackeren, geb. 20. April 1854. [Cleve.]

Kinder: 1. Franz Hubert Alexander Werner Alfons Maria, geb. 31. März 1884 zu Baldeney.

2. Curt Friedrich, geb. 30. März 1885 zu Baldeney.

3. Anna Maria Theresia Elisabeth, geb. 15. Januar 1887 zu Baldeney.

Mutter.

Maria Theresia, geb. 15. Mai 1811, des † Franz Tuttmann, Kön. preuß. Justizkommissars, Tochter, verm. 28. Novbr. 1850 mit dem Frhrn Franz Ernst Carl Benedict (geb. 5. Mai 1805, † 24. April 1880).

Vatersgeschwister.

1. † Friedrich Heinrich Ludwig (geb. 28. Mai 1808, † 16. Dezember 1886 zu Berlin, Kön. preuß. Rittmeister a. D., verm. 23. Oktober 1851 mit Wilhelmine Jacobine Franziska [† 2. März 1881 zu Berlin], des 2. März 1858 † Anton Frummann, Kön. preuß. Oberst a. D., und der Virginie geb. Staff Tochter).

Kinder: 1) Franz Carl Friedrich Maria, geb. 27. Februar 1855 zu Camen im Kreise Hamm, Kön. preuß. Leutnant a. D. und Redakteur, verm. 24. Oktober 1881 zu Berlin mit

Friederike Minna Emma, geb. 9. Dezember 1860 zu Berlin (evangelisch), des ebendaselbst † Fabrikanten Heinrich Wilhelm Ernst Kindt und der Juliane Amalie geb. Wolkenitz Tochter. [Berlin.]

Kinder: (1) Friedrich Wilhelm Carl Hermann Maria, geb. 25. Januar 1885.

(2). . . . . , geb. 22. März 1886 zu Berlin.

2) Dettlef Carl Alexander Maria, geb. 24. November 1857, Kön. preuß. Premierleutnant im 3. thüring. Inf.-Reg. Nr. 71.

3) Egon Franz Victor Maria, Kön. preuß. Leutnant im Inf.-Reg. Nr. 131, verm. 5. Februar 1885 zu Paderborn mit

Anna, des † Buchhändlers Ferdinand Schöningh und der Sofie geb. Overweg Tochter.

Sohn: † Egon (geb. 13. Oktober 1887 zu Metz, † 26. April 1888 ebendaselbst)

4) Konrad Ludwig Carl, geb. 11. Oktober 1864.

5) Clotilde Therese Maria, geb. 12. September 1866.

2. Luise, verm. mit Dr. Thudium aus Oberingelheim.

3. Henriette, verm. mit Heinrich Langenberg in Zehlendorf bei Berlin.

4. † Alexander Heinrich (geb. 29. Mai 1814, † 15. Januar 1887, Bürgermeister zu Werden a. d. Ruhr im Reg.-Bez. Düsseldorf, verm. I) 25. April 1851 mit Johanna von Makulska [†]; II) 14. April 1858 mit Cäcilie Visser [† 23. Dezember 1861]; III) 21. Februar 1867 mit Clara Hiegemann [† 18. September 1877]).

Kinder: a) 1r Ehe: 1) Helene Therese, geb. 11. Januar 1853, verm. 27. Januar 1875 mit Adhemar de Villers-Masbourg.

— b) 2r Ehe: 2) Eveline Anna, geb. 8. April 1859, verm. im November 1885 mit Frédéric de Villers-Masbourg.

3) Melanie Stefanie, geb. 3. Juni 1860.

4) Eduard Heinrich Alexander, geb. 15. Dezember 1861.

5. Auguste, geb. 26. Oktober 1818, verm. 25. Januar 1842 mit Carl Friedrich) Albert von Tempsky (evangelisch. † 3. August 1861, Kön. preuß. Premierleutnant a. D. und Ober-Steuerkontrolleur zu Görlitz.
6. † Carl Josef (geb. 1821, † 29. Februar 1880 zu Salzburg), K. K. Major der Reserve, verm. 14. April 1858 mit
Fanny Wisser.
Tochter: Olga, geb. im Januar 1859.
7. Pauline, geb. 1822, verm. mit Carl von Forell a. d. H. Strünkede.

Botzheim.

[Protestantisch. — Bayern. — Unterelsässischer Uradel. — Eingetragen in die Kön. bayr. Adelsmatrikel bei der Freiherrenklasse 20. August 1884. — Beschreibung des Wappens und geschichtl. Notiz im Jahrg. 1865, S. 89; ältere Genealogie s. Jahrg. 1887, S. 105.]

Ferdinand Freiherr von Botzheim, geb. 22. April 1837, Besitzer des Rittergutes Schloß Mattsies im Bezirksamt Mindelheim des Kreises Schwaben und Neuburg in Bayern, Grhzgl. hess. Premierleutnant à la suite, verm. 20. September 1866 zu Schloß Mattsies mit
Sofie von Rougemont aus Neuchatel in der Schweiz. [Schloß Mattsies.]
Kinder: 1. Albert, geb. 30. Oktober 1868.
2. Erich, geb. 10. Januar 1871.
3. Luise Maria, geb. 4. Februar 1873.

Bouchenröder, s. Jahrg. 1869, S. 77.

Boulles-Nußig, s. Jahrg. 1889, S. 76.

Bourgeois, s. Jahrg. 1889, S. 77.

Bourguignon von Baumberg, s. Jahrg. 1889, S. 78.

Bouteville, s. Jahrg. 1889, S. 79.

Boyneburgk, ſ. Boineburg.

Brackel.

[Katholiſch. — Preußen. — Altes jülichſches Adelsgeſchlecht aus dem Stammhauſe Brackeln bei Jülich; kön. preuß. Anerkennung des Freiherrenſtandes 10. November 1845 (für Franz Ferdinand von Brackel nebſt Deſzendenz, auch Schweſter Thereſe). — Beſchreibung des Wappens und geſchichtl. Notiz im Jahrg. 1856, S. 81.]

Georg Franz Carl Adolf Alexander Maria Freiherr von Brackel, geb. 28. Januar 1869, Beſitzer des Rittergutes Welda im Kreiſe Warburg, Reg.-Bezirks Minden.

Schweſter.

Felicie Franziſca Kunigunde Maria, geb. 2. Januar 1867.

Mutter.

Alexandrine Wilhelmine Charlotte geb. Freiin von Gerde a. d. H. Eyll, geb. 5. November 1829, verm. 21. November 1865 mit dem Frhrn Georg auf Welda (geb. 3. Auguſt 1828, † 29. März 1883), Kön. preuß. Kammerjunker.

Vatersgeſchwiſter.

1. Engelbert Wilhelm Otto Joſef, geb. 16. Juni 1830, Major in Päpſtlichen Dienſten, dann Oberſtleutnant in der mexikaniſchen Armee. [Colima in der Republik Mexiko.]
2. Hugo Friedrich Wilhelm Adolf, geb. 24. Oktober 1834, Kön. preuß. Landrat zu Plön in Holſtein, verm. 5. September 1872 zu Schloß Rheder mit Agnes Mathilde Gräfin von Mengersen (geb. 8. Januar 1837, † 26. Juni 1881).
   Kinder: 1) Oswald Franz Joſef, geb. 13. September 1873 zu Potsdam.
   2) Bruno Carl Clemens, geb. 30. Juli 1875 zu Plön.
   3) Anna-Joſefine Luiſe, geb. 16. Dezember 1879 zu Plön.
   4) Franz-Arnold, geb. 14. Juni 1881 zu Plön.
3. Ferdinande Maria Thereſia, geb. 24. November 1835.
4. Arnold Ludwig Wilhelm Auguſt, geb. 6. Februar 1843 zu Welda, Kön. preuß. Oberſtleutnant à la suite des 4. Grhzgl. heſſ. Inf.-Reg. Nr. 118, mit Wahrnehmung der Geſchäfte als Präſes der Gewehr-Prüfungskommiſſion beauftragt, verm. 15. Oktober 1874 zu Magdeburg mit

Anna Szeliga von Zychlin-Zychlińska, geb. 3. Juli 1853 zu Neu-Ruppin, des Franz von Zychlinski, Kön. preuß. Generals der Infanterie, und der Auguſte geb. Scherr Tochter.

Kinder: 1) Franz Carl Clemens Auguſt Arnold, geb. 19. Juli 1875 zu Magdeburg.
2) Kunigunde-Conſtanze Auguſte, geb. 6. Auguſt 1876 zu Poſen.
3) Rudolf, geb. 16. September 1878 zu Poſen.
4) Sibylla, geb. 22. Oktober 1884 zu Worms.

Branca, s. Jahrg. 1889, S. 80.

Brand, s. Jahrg. 1889, S. 81.

Brandenstein.

[Evangelisch. — Beide Mecklenburg. — Thüringischer Uradel, aus dem Hause Rans in Thüringen; Reichsfrhr. d. d. Frankfurt a. M. 24. Februar 1486, bestätigt nebst Wappenvermehrung d. d. Worms 18. Juli 1495, neuere Bestätigung vom Großherzog Friedrich Franz I. von Mecklenburg-Schwerin d. d. 17. Mai 1833, aufgenommen unter die mecklenburgische Ritterschaft 7. Mai 1800. — Besitz: das Familienfideikommiß Niendorf (seit 1887) im Grhzgt. Mecklenburg-Schwerin (gestiftet von dem Frhrn Joachim [† 13. Februar 1857], Kön. preuß. Oberstallmeister und Generalmajor a. D.). — Beschreibung des Wappens im Jahrg. 1856, S. 82, und geschichtl. Übersicht im Jahrg. 1855, S. 69.]

Werner Hans Georg Freiherr von Brandenstein, geb. 6. März 1826 (des 2. Dezember 1864 † Frhrn Werner, Grhzgl. mecklenb.-schwerin. Kammerherrn, Sohn), Nutznießer des Fideikommisses Niendorf und Besitzer der Lehensgüter Hohenstein und Heinrichswalde in Mecklenburg-Strelitz, K. K. Rittmeister a. D., verm. 4. Oktober 1861 zu Neuensund mit

Minca von Arnim a. d. H. Neuensund in der Ukermark, geb. 26. September 1840. [Niendorf bei Kleinen.]

Kinder: 1. Johanna Charlotte Marie, geb. 23. Juli 1862 zu Hohenstein.

2. Joachim Werner Matthias Adalbert Berthold, geb. 26. Januar 1864 zu Hohenstein, stud. jur. et cam., Kön. preuß. Leutnant der Reserve des 2. Grhzgl. mecklenburg. Dragonerregiments Nr. 18.

3. Otto Hans Carl August, geb. 21. Oktober 1865 zu Hohenstein, Kön. preuß. Leutnant im 2. Grhzgl. mecklenburg. Dragonerregiment Nr. 18.

4. Wolfgang Georg Carl Hermann, geb. 10. September 1867 zu Hohenstein.

5. Lilla Barbara Bertha Auguste, geb. 16. August 1869 zu Hohenstein.

6. Rudolf Wilhelm Georg Otto, geb. 10. Oktober 1871 zu Hohenstein.

7. Minca Bertha Johanna Ottilie Carola Luise, geb. 9. März 1876 zu Hohenstein.

Geschwister.

1. Auguste Christiane Caroline, geb. 2. März 1823, verm. 30. Januar 1857 mit August Paul von Kahlden, Kön. preuß. Generalmajor a. D. [Auerbach im Grhzgt. Hessen.]

2. Georg Carl August, geb. 9. September 1827, General der Kavallerie und Generaladjutant Sr. K. H. des Großherzogs von Mecklenburg-Schwerin, Chef des Grhzgl. mecklenb.-schw. Militärkabinetts, verm. 12. September 1862 zu Wieschendorf mit

Luise Adolfine Gustave Christiane von Mecklenburg a. d. H. Wieschendorf, geb. 29. Dezember 1838.

Kinder: 1) Lolo Franziska Auguste Gustave Christiane, geb. 7. September 1863 zu Ludwigslust, verm. 20. Oktober 1882 zu Erfurt mit Friedrich Wilhelm Grafen von Keller, Kön. preuß. Kammerherrn und Rittmeister a. D. [Ballenstädt.]

2) Georg Friedrich Dietrich Otto August Albrecht, geb. 20. Juli 1865 zu Schwerin, Kön. preuß. Leutnant im 2. Grhzgl. mecklenburg. Dragonerregiment Nr. 18.

3) Hans Friedrich Carl Louis Paul Bernhard, geb. 20. Dezember 1866 zu Schwerin, stud. jur.

4) Elisabeth Adelheid Lilla Mare Minca Mary Auguste, geb. 5. Januar 1870 zu Berlin.

5) Lothar Detlev Joachim Matthias Heinrich Carl Josef, geb. 14. Februar 1875 zu Münster, Kadett in Plön.

6) Werner Alexander Ernst August Adolf, geb. 18. August 1877 zu Münster.

7) Fritz Eugen Georg Carl, geb. 31. August 1883 zu Schwerin.

3. Otto Friedrich Albrecht, geb. 28. Januar 1830, Grhzgl. mecklenb.-schwerin. Kammerherr, Oberstallmeister, Chef des Grhzgl. Haushaltes und des Marstalls, Exzellenz, verm. 19. Februar 1858 zu Balow mit

Hedwig Amande Wilhelmine Caroline, geb. 3. Juni 1839, des Albert von Flotow a. d. H. Balow in Mecklenburg-Schwerin, Grhzgl. mecklenb.-schwerin. Rittmeisters a. D., und der Rosalia geb. Freiin von La Roche-Starkenfels Tochter. [Schwerin.]

Kinder: 1) Werner August Albert, geb. 3. Juli 1860 zu Balow, Grhzgl. mecklenb.-schwerin. Forstassessor und Kön. preuß. Leutnant der Reserve des Grhzgl. mecklenburg. Jägerbataillons Nr. 14.

2) Jutta Minna Charlotte, geb. 24. Oktober 1862 zu Schwerin, verm. 6. August 1886 ebendaselbst mit Erich von dem Knesebeck, Grhzgl. mecklenb.-schwerin. Kammerherrn und Hofstallmeister.

3) Max Georg Willy Carl, geb. 22. Mai 1865 zu Schwerin, Kön. preuß. Leutnant im 1. Grhzgl. mecklenb. Dragonerregiment Nr. 17.

4) Mathilde Auguste Lilla Johanna Adelheid Caroline, geb. 13. August 1866 zu Schwerin, verm. 5. Oktober 1888 mit Gottlob von Bülow-Stolle, Kön. preuß. Leutnant im Grhzgl. mecklenb. Grenadierregiment Nr. 89.

5) Hedwig Ina Minca Luise Charlotte, geb. 30. Juni 1868 zu Schwerin.

6) Christine Helmuthe Adolfine Ottilie, geb. 5. Juli 1869 zu Schwerin.

7) Margarethe Ottilie Auguste Ella Theodore, geb. 6. April 1871 zu Schwerin.

8) Otto Ernst Johannes Hans August, geb. 10. November 1872 zu Schwerin.

9) Lilla Ottilie Alexe Mathilde Albertine, geb. 1. Oktober 1876 zu Schwerin.

4. Charlotte Sofie Bernhardine Henriette Barbara, geb. 12. September 1831, verm. 30. Mai 1849 mit Ernst Hans Heinrich von Heyden auf Bredenfelde bei Stavenhagen in Mecklenburg-Schwerin († 22. September 1859).

5. Lilla Adelheid Luise, geb. 30. März 1833, verm. 14. April 1868 zu Galenbeck mit Max von Wickede, Grhzgl. mecklenb.-schwerin. Kammerherrn und Oberlandstallmeister zu Redefin.

Brandis, s. Jahrg. 1889, S. 82.

Brandt (in Bayern).

[Katholisch und protestantisch. — Bayern und Baden. — Fränkischer Uradel. — Beschreibung des Wappens und geschichtl. Übersicht im Jahrg. 1856, S. 83.]

I. Linie, auf Neidstein.

[Eingetragen in die Kön. bayr. Adelsmatrikel bei der Freiherrenklasse 13. Januar 1829.]

Philipp Ludwig Freiherr von Brandt, geb. 5. September 1841 (des 18. Januar 1870 † Frhrn Philipp, Kön. bayr. Generalleutnants a. D., Sohn), Herr auf Neidstein, Kön. bayr. Oberstleutnant à la suite des 3. Feldartillerieregiments und Direktor der Gewehrfabrik, verm. 25. September 1867 mit Anna Caroline Freiin Meisner von Lichtenstern (geb. 23. November 1843, † 29. August 1880).

Kinder: 1. Paul Philipp, geb. 28. Juni 1868.
2. Clara, geb. 19. März 1870.

Erschwister.

1. Theresia Natalie Philippine, geb. 21. August 1831, verm. 1. Januar 1853 mit Maximilian Frhrn von Gumppenberg-Ober-Prennberg, Kön. bayr. Generalleutnant z. Disp.
2. Luise Henriette Auguste, geb. 31. August 1837, verm. 14. Februar 1861 mit Friedrich von Hellingrath, Kön. bayr. Kämmerer, Generalmajor und Chef des Gendarmeriekorps.
3. Carl Ludwig Friedrich, geb. 11. Februar 1843, Kön. bayr. Premierleutnant a. D.

II. Linie, auf Bühl, bei Baireuth.

(Im Mannesstamme erloschen.)

[Eingetragen in die Kön. bayr. Adelsmatrikel bei der Freiherrenklasse 17. Dezember 1819.]

† Ludwig Wilhelm Carl Ernst Christian Freiherr von Brandt (geb. 9. August 1792, † 21. Februar 1872 zu Karlsruhe [des 29. Dezember 1799 † Frhrn Christian Ludwig Wilhelm, Fürstl. brandenburg-culmb. Kammerherrn und Regierungsrats, Sohn]), Grhzgl. bad. Rittmeister a. D., verm. I) 20. April 1843 mit Maria Magdalena verwitw. Höscher aus Ettingen, geb. Rissel (geb. 30. Januar 1789, † 25. Juli 1857); II) 27. Mai 1858 mit

Luiſe Friederike Kayſer, geb. 23. Januar 1826 zu Karlsruhe. [Karlsruhe.]

Tochter 2r Ehe: Chriſtiane Caroline Erneſtine Auguſta, geb. 10. September 1861.

Brandt (in Anhalt), ſ. Jahrg. 1889, S. 83.

Braun (in Öſterreich), ſ. Jahrg. 1889, S. 83.

Braun (in Oſtpreußen).

[Lutheriſch. — Preußen (Provinz Oſtpreußen). — Schleſiſcher Uradel; böhm. Frhr. mit Wappenvermehrung d. d. Wien 31. Dezember 1699 (vom Kaiſer Leopold I.), kön. preuß. Anerkennung 17. Dezember 1860 (ſ. Jahrg. 1874, S. 77). — Beſchreibung des Wappens und geſchichtl. Notiz im Jahrg. 1833, S. 84.]

Carl Philipp Magnus Albert Freiherr von Braun, geb. 3 April 1826 (des 26. Oktober 1848 † Frhrn Magnus Hermann Eduard Sohn), Beſitzer des Gutes Klein-Drebnau im Reg.-Bez. Königsberg.

Geſchwiſter.

1. Marie Eleonore Philippine Henriette, geb. 13. April 1824, verm. 13. Auguſt 1847 mit Alexander von Trentowius († 31 Dezember 1877), Kaiſerl. ruſſ. Staatsrat zu Memel.
2. Wilhelm Heinrich Friedrich, geb. 30. September 1827, Gutspächter von Annawalde und Wilhelmshof bei Klein-Gnie in Oſtpreußen, verm. 27. Mai 1867 zu Königsberg in Preußen mit Luiſe Wilhelmine Dorothee Gotthilfe, geb. 16. Juli 1837, des † Adolf von Goſtkowski auf Dulzen und der Ludowike geb. von Brandt Tochter.

   Kinder: 1) Julius Adolf Eduard Wilhelm, geb. 19. Dezember 1868 zu Annawalde.

   2) Max Friedrich Wilhelm, geb. 17. Januar 1873 zu Annawalde.
3. † Friedrich (geb. 2. Januar 1829, † 1. Auguſt 1866), Kön. preuß. Hauptmann und Kompaniechef im 6. oſtpreuß. Inf.-Reg. Nr. 43, verm. 8. März 1865 zu Pogelken mit Friederike, geb. 18. Mai 1840, des Auguſt von Wernsdorff zu Potsdam und der † Ferdinandine geb. von Knobloch Tochter. [Potsdam.]

   Tochter: Eliſe Albertine Ferdinande, geb. 4. März 1866.
4. Ottilie Jacobine Wilhelmine, geb. 22. Mai 1831 zu Hagelsberg. [Görlitz.]
5. Maximilian, geb. 20. März 1833, Erbherr auf Neucken bei Preuß.-Eylau im Reg.-Bezirk Königsberg, Kön. preuß. Oberſtleutnant a. D., verm. 12. Juli 1864 zu Königsberg in Preußen mit

Eleonore von Gostkowski, geb. 17. April 1842, Schwester der Obigen.

Kinder: 1) Magdalene Ludovica Albertine Eleonore, geb. 12. Mai 1863 zu Königsberg in Preußen.

2) Friedrich Adolf Eduard Max, geb. 16. Juli 1867 zu Gumbinnen, Kön. preuß. Leutnant im Jägerbataillon Graf York von Wartenburg (ostpreuß.) Nr. 1.

3) Adele Jacobine Gotthilfe, geb. 20. Juni 1870 zu Gumbinnen.

4) Siegfried Leopold Alexander Wilhelm, geb. 3. Mai 1874 zu Naumburg a. d. Saale.

5) Magnus Alexander Maximilian, geb. 7. Februar 1878 zu Neucken.

6. Anna Clara Elise, geb. 11. Juni 1834, verm. 22. Oktober 1858 zu Neucken mit Julius Fitzen von Massenbach, Rechtsanwalt und Notar zu Braunsberg in Ostpreußen.

7. Bertha Mathilde, geb. 15. Oktober 1836.

8. Eduard Julius, geb. 12. April 1838.

9. Mathilde Albertine, geb. 26. Juni 1839, verm. 21. April 1863 zu Königsberg i. Pr. mit Carl Christian Gerdus Alfred von Krohn († 27. Juni 1877), Kön. preuß. Generalmajor z. Disp. [Görlitz.]

10. Agnes Wilhelmine, geb. 16. Dezember 1841.

Brauneck, s. Jahrg. 1889, S. 84.

Braunecker, s. Jahrg. 1889, S. 84.

Bredow.

[Evangelisch. — Preußen (Provinz Brandenburg). — Uradel der Mark Brandenburg; preuß. Frhr. d. d. Berlin 7. Januar 1840. — Beschreibung des Wappens im Jahrg. 1856, S. 88, und geschichtl. Übersicht im Jahrg. 1854, S. 66; vgl. auch das Taschenbuch der Gräfl. Häuser und das Handbuch dazu unter „Bredow".]

Carl Ludwig Heinrich Freiherr von Bredow, geb. 11. Februar 1866 zu Bonn, Kön. preuß. Leutnant im 1. Garde-Feldartillerieregiment.

Erschwister.

1. Feodora Ida Leontine (Lonny), geb. 30. April 1862 zu Bonn, verm. 6. Mai 1885 zu Wageniß mit Alfred von Sydow, Kön. preuß. Leutnant im Husarenregiment von Zieten (brandenb.) Nr. 3.

2. Mathilde Elisabeth, geb. 1. September 1864 zu Bonn.

3. Joachim Ludwig, geb. 25. September 1867 zu Düsseldorf.

4. Hans-Christof, geb. 4. Februar 1869 zu Bonn, Kön. preuß. P.-Fähnrich im 3. Garde-Grenadierregiment.

5. Friedrich Wilhelm Ludwig, geb. 25. Juli 1870 zu Bonn.

6. Hartwig Albert Ludwig, geb. 12. Februar 1873 zu Bonn.
7. Martha Agnes Luise Dorothee, geb. 20. Oktober 1875 zu Bonn.
8. Gabriele Ursula Carla Johanna Wilhelma, geb. 17. Mai 1877 zu Bonn.
9. Gotthelf Gustav Adolf Lippold, geb. 9. Dezember 1878 zu Trier.
10. Hedwig Elisabeth Helene, geb. 1. Dezember 1880 zu Bonn.
11. Agnes Elma, geb. 19. Oktober 1885 zu Wagenitz.

Mutter.

Agnes Henriette Caroline, geb. 19. November 1839, des 20. Februar 1841 † Otto von Arnim und der 9. April 1863 zu Brunne † Frodora geb. von Bredow (in zweiter Ehe wiederverm. mit dem Rittergutsbesitzer Otto von Zieten) Tochter, Besitzerin der Güter Wagenitz und Vietznitz (1150 Morgen) im Kreise Westhavelland und Mackmus in der Prignitz, verm. 27. April 1859 zu Brunne bei Fehrbellin mit dem Frhrn Carl (geb. 2. Februar 1836, † 3. September 1886), Kön. preuß. Oberstleutnant z. Disp. [Wagenitz bei Paulinenaue.]

Großvatersbruder und dessen Hinterbliebene.

† Georg Heinrich Eduard (geb. 31. Juli 1810, † 8. Mai 1883), Besitzer des Rittergutes Wagenitz, Ehrenritter des Johanniterordens, verm. 10. Juli 1836 mit

Bertha, geb. 31. Juli 1815, des † Hugo Alexander Constantin von Bredow auf Landin Tochter.

Kinder: 1. Helene, geb. 26. Juni 1839, verm. 24. Oktober 1865 zu Schloß Wagenitz mit Gustav von Griesheim († 13. März 1875), Ehrenritter des Johanniterordens, Kön. preuß. Oberst und Kommandeur des 2. westfäl. Husarenregiments Nr. 11; wiederverm. 12. September 1877 zu Schloß Wagenitz mit Alfred Frhrn von Rosenberg, Kön. preuß. Major a. D.

2. Bertha Therese Editha, geb. 15. Juli 1841, verm. 15. Dezember 1869 zu Schloß Wagenitz mit Alfred Grafen von Bredow auf Klessen.

Breidbach-Bürresheim.

[Katholisch. — Preußen (Provinz Hessen-Nassau). — Rheinländischer Uradel; Reichsfrhr. 26. Februar 1691 (s. Jahrg. 1871, S. 67), kaiserl. Bewilligung zur Annahme des Namens und Wappens der erloschenen Reichsfreiherren von Riedt d. d. Wien 17. November 1763. — Beschreibung des Wappens und geschichtl. Übersicht im Jahrg. 1848, S. 48.]

Friedrich Freiherr von Breidbach-Bürresheim genannt von Riedt, geb. 6. Januar 1822 zu Biebrich (des 30. Oktober 1878 † Frhrn Anton Philipp, vormal. Hzgl. nassauischen Generalmajors à la suite, Sohn), Nutznießer des Breidbachschen Fideikommisses Besitzer des Gutes Hetternheim und (seit 1878) des Schlosses Fronberg in Bayern, Ehrenritter des Deutschen Ordens, vormal. Hzgl. nass. Kammerherr und Oberststallmeister, verm. I) 1855 mit Sidonie verwitw. Gräfin zu Castell-Castell, geb. Gräfin Vetter von Lilienberg (geb. 4. März 1810, † 1872); II) 1873 mit Wilhelmine verwitw.

Freifrau von Sternbach zum Stock und Luttach, geb. Künsberg. Freiin von Fronberg (geb. 23. August 1841, † 10. Juni 1889). [Wiesbaden.]

Kinder 2r **Ehe**: 1. Marie Therese, geb. 3. November 1873.

2. Hubert Anton Josef, geb. 12. August 1875.

Geschwister.

1. † Wilhelm Hermann (geb. 13. Februar 1818, † 8. April 1866), Hzgl. nass. Kammerherr und GMaj, außerordentl. Gesandter und bevollm. Minister am Grhzgl. hess. Hofe und Bundestagsgesandter für Braunschweig und Nassau, verm. 27. Juni 1855 mit Augusta Friederica Freiin von Dalberg, geb. 15. Februar 1836; wiederverm. 28. November 1874 zu München mit Franz von Gmainer, Kön. bayr. Kämmerer und Oberst a. D.

   Kinder: 1) Gabriele Marie Amalie, geb. 24. Juni 1856.
   2) Antoinette Marie Gabriele, geb. 12. Juli 1864.

2. Luise, geb. 26. Februar 1821.

3. Henriette, geb. 10. Mai 1824, verm. 2. Februar 1847 mit Josef Grafen Boos von Waldeck († 1. Oktober 1880), Hzgl. nass. Kammerherrn und Oberstallmeister.

Vatersbruder und dessen Hinterbliebene.

† Philipp Jacob (geb. 10. Dezember 1793, † 7. November 1845 zu Wiesbaden, Hzgl. nass. Kammerherr und Oberzeremonienmeister, verm. mit Caroline Walpurga Freiin von Greiffenklau zu Volraths [geb. 21. Januar 1809, † 29. März 1858], K. K. StkrD.).

Kinder: 1. Carlotta Walpurga, geb. 5. Juni 1838, K. K. StkrD., Ehrendame des Kön. bayr. Theresienordens, Schlüsseldame weiland J. K. H. der Großherzogin von Hessen; verm. 28. Januar 1863 zu München mit Philipp Grafen Boos von Waldeck und Montfort, K. K. Kämmerer, Wirkl. GRat und Major a. D.

2. Theresia Walpurga, geb. 20. August 1843.

Breidenbach, s. Jahrg. 1889, S. 84.

Breidenbach zu Breidenstein.

[Lutherisch. — Großherzogtum Hessen und Preußen (Provinz Hessen-Nassau) — Zur althessischen Ritterschaft gehöriger Uradel; das Geschlecht war seit mehreren Jahrhunderten bei der mittelrheinischen Freien Reichsritterschaft, im Kanton Wetterau und bei der fränkischen Reichsritterschaft, im Kanton Rhön-Werra, immatrikuliert. — Beschreibung des Wappens im Jahrg. 1855, S. XIX; Besitzstand im Jahrg. 1857, S. 78, geschichtl. Übersicht im Jahrg. 1854, S. 69, und Stammtafeln des Geschlechts im Jahrg 1858, S. 68 ff.]

I. Ältere Speziallinie.

Friedrich Ludwig Eberhard Carl Freiherr von Breidenbach zu Breidenstein, geb. 22. Juli 1846 zu Friedberg in der Wetterau.

Geschwister

a) aus des Vaters erster Ehe:

1. Natalie Julia Amalie Friederike Marianne, geb. 8. September 1847 zu Friedberg, verm. 8. Oktober 1868 zu Wallau bei Biedenkopf mit Eduard Jäger, Kön. preuß. Oberförster zu Bellingshausen.
2. Emilie Charlotte Elisabetha Caroline, geb. 2. Dezember 1848 zu Darmstadt, verm. 14. Mai 1872 zu Wiesbaden mit Carl Lade, Kön. preuß. Garnisonsauditeur zu Koblenz.
3. Julie Antonie Luise, geb. 16. September 1850 zu Friedberg, verm. 10. Oktober 1877 zu Breidenstein mit Albrecht Frhrn von Wittgenstein, Kön. preuß. Premierleutnant der Reserve des Inf.-Reg. Graf Bülow von Dennewitz (6. westfäl.) Nr. 55. [Laasphe in Westfalen.]

b) aus zweiter Ehe:

4. Albert Felix Carl, geb. 29. Dezember 1858 zu Offenbach, folgte seinem Vater als Erb- und Mitgerichtsherr des Breidenbacher Grundes und Erbherr zu Bellingshausen. [Breidenstein.]
5. Luise Elisabeth Agnes, geb. 13. August 1860 zu Darmstadt. [Breidenstein.]

Stiefmutter.

Dorothea Erneſtine, geb. 4. Januar 1820, des † Kön. dän. Hauptmanns Ernst von Schieck und der Katharina geb. Kranz von Neukirchen Tochter, verm. 25. März 1857 zu Offenbach a. Main mit dem Frhrn Theodor Emil Carl (geb. 8. September 1810 zu Marburg im Reg.-Bezirk Kassel, † 5. August 1879), Erb- und Mitgerichtsherrn des Breidenbacher Grundes, Erbherrn zu Bellingshausen, Erbzgl. hess. Oberstleutnant a. D. (war verm. in erster Ehe 11. Oktober 1845 zu Darmstadt mit Pauline Friederica Wilhelmine Balser [geb. 2. Februar 1823 zu Darmstadt, † 18. Oktober 1851 zu Friedberg in der Wetterau]). [Breidenstein.]

II. Jüngere Speziallinie.

Ernst Carl Friedrich Gottlob Freiherr von Breidenbach zu Breidenstein, geb. 7. September 1839 zu Darmstadt, Erb- und Mitgerichtsherr des Breidenbacher Grundes, Kön. preuß. Oberstleutnant a. D., verm. 6. Februar 1873 zu Berlin mit Elisabeth Charlotte Luise Henriette (geb. 6. Januar 1846 zu Greifswald, † 5. Januar 1877 zu Berlin), des 17. November 1817 zu Greifswald † Philipp Seifert, Doktors und Professors der Medizin an dasiger Universität, und der Charlotte geb. Willens Tochter.

Tochter: Clara Charlotte Adolfine Alice, geb. 12. Juni 1874 zu Berlin.

Schwestern

a) aus des Vaters erster Ehe mit Amalie Johanna Blecken von Schmeling:

1. Amalie Henriette Caroline, geb. 4. Dezember 1829 zu Darmstadt, verm. 31. Oktober 1855 zu Wallau bei Biedenkopf mit Otto Bernhard von Schkopp auf Polssen in der Ukermark, Kön. preuß. General der Infanterie z. Disp. [Wiesbaden.]

b) aus zweiter Ehe:

2. Clara Hedwig Auguste Amalie Sofie Elisabeth Henriette Luise Marianne, geb. 10. März 1837 zu Darmstadt, verm. 12. Mai 1863

zu Darmstadt mit August Frhrn Löw von und zu Steinfurth († 9. November 1868). [Darmstadt.]

3. Mathilde Julia, geb. 30. August 1842 zu Darmstadt. [Darmstadt.]

4. Carolina Elisabetha Luise, geb. 20. November 1844 zu Darmstadt, verm. 23. April 1867 ebendaselbst mit Carl Benjamin von Rosenberg († 15. November 1888), Kön. niederländ.-indischem Regierungsbeamten a. D. [Haag.]

Mutter.

Clara Wilhelmina Josephina Theresia geb. Eberhard, geb. 16. Februar 1816 zu Dietz an der Lahn, verm. 8. April 1836 ebendaselbst mit dem Frhrn Carl Friedrich Ludwig Christian († 12. Dezember 1847), Grhzgl. hess. Kammerherrn, Generalmajor und Zweitem Kommandanten des Garde-Ehev.-leg.-Regiments, Direktor der Staatsschuldentilgungskasse (verm. in erster Ehe 5. März 1816 zu Jüdenhagen in Pommern mit Amalia Johanna Wlecken von Schmeling [geb. 3. Juli 1793, † 17. Mai 1835]). [Darmstadt.]

Vatersbruder und dessen Hinterbliebene.

† Ernst Carl Friedrich Wilhelm (geb. 13. Mai 1780 zu Döhren im Hannoverschen, † 20. März 1822 zu Breidenstein, Grhzgl. hess. Rittmeister a. D., verm. 23. Juni 1820 zu Breidenstein mit Sophia Eleonore [geb. 29. Oktober 1788 zu Gehrden bei Hannover, † 26. Januar 1847 zu Breidenstein], des † Erich Ludwig Grafen von Rohde und der † Sophia Maria geb. von Roden Tochter).

Tochter: Elisabeth Albertina Charlotte Luise Auguste Friederike, geb. 4. August 1821 zu Breidenstein, verm. 17. Dezember 1841 ebendaselbst mit Wilhelm Christian Carl Freiherrn Schenk zu Schweinsberg auf Sorge und Hermannstein († 1. März 1874), Grhzgl. hess. Kammerherrn. [Darmstadt und Hermannstein bei Wetzlar.]

Breiten-Landenberg, s. Landenberg.

Breitschwert, s. Jahrg. 1889, S. 85.

Brenken.

[Katholisch. — Preußen (Provinz Westfalen) und Bayern. — Westfälischer Uradel; preuß. Anerkennung des Freiherrenstandes 9. April 1845. — Beschreibung des Wappens und geschichtl. Übersicht im Jahrg. 1849, S. 63.]

Hermann Dietrich Dominik Freiherr von und zu Brenken, geb. 20. März 1820, succedierte seinem ältern Bruder, dem am 1. Oktober 1870 zu Holthausen † Frhrn Reinhard, im Fideikommiß Erpernburg ꝛc., auch Nutznießer des zweiten Primogenitur-Fideikommisses Wewer ꝛc. (infolge testamentarischer Verfügung seines Großvaters, des 5. Juni

1832 † Frhrn Franz Josef, s. Jahrg. 1871, S. 72); Ehrenritter des souver. Malteserordens, Ritter des Kön. bayr. St. Georg-Ordens, Kön. preuß. Leutnant a. D., Kreisdeputierter der Kreise Paderborn und Büren, verm. 15. Juni 1847 mit Maria Gräfin von Harthausen-Abbenburg (geb. 26. Dezember 1826, † 17. April 1880), Besitzerin des Rittergutes Neuhaus in Unterfranken. [Schloß Weiwer bei Paderborn.]

Kinder: 1. Dietrich Dominik, geb. 9. Oktober 1850 zu Würzburg, Kön. preuß. Leutnant a. D., verm. 9. August 1881 zu Schloß Molsberg im Reg.-Bezirk Wiesbaden mit

Clarissa Gräfin von Walderdorff, geb. 8. April 1860. [Schloß Erpernburg bei Büren im Reg.-Bezirk Minden.]

Kinder: 1) Hermann Friedrich Franziscus Dominicus, geb. 22. August 1882.

2) Wilderich Maria Josef Hubertus Dominicus, geb. 23. September 1886.

3) Wilhelm Dietrich, geb. 2. Dezember 1888.

2. † Otto Dominik (geb. 26. November 1852, † 25. Oktober 1884), Besitzer des Rittergutes Neuhaus in Unterfranken, verm. 23. August 1882 mit

Maria Gräfin von Rottenhan, geb. 11. März 1860 zu Bamberg. [Schloß Neuhaus.]

3. Maria-Theresia Dominica, geb. 8. August 1859.

4. Max Dominic, geb. 2. Oktober 1862, Kön. preuß. Leutnant im westfälischen Ulanenregiment Nr. 5.

5. Clotilde Dominica, geb. 13. Juni 1864.

6. Hedwig Charlotte Dominica, geb. 26. März 1866.

7. Elisabeth Sofie Dominica, geb. 30. Juli 1868.

Geschwister

a) aus des Vaters erster Ehe:

1. † Otto Philipp Dominik (geb. 6. März 1821, † 10. Februar 1878 zu Peckelsheim), Herr auf Abdinghof bei Peckelsheim im Kreise Warburg, Kön. preuß. Leutnant a. D., verm. 14. November 1867 zu Schloß Erpernburg mit

Marie Freiin von Schorlemer-Nieder-Hellinghausen, geb. 21. April 1834. [Abdinghof.]

2. Clotilde Maria Kunigunde Walburgis Dominica, geb. 13. September 1824, verm. 24. September 1844 zu Erpernburg mit Friedrich Frhrn von Wittinghof genannt Schell zu Schellenberg († 28. Juni 1852), Kön. preuß. Kammerherrn.

3. Dorothea Charlotte Dominica, geb. 5. April 1832, Schwester der christlichen Liebe.

4. Friedrich Carl Dominik, geb. 8. Oktober 1833, Kön. preuß. Oberstleutnant a. D., verm. 15. Mai 1877 zu Schloß Overhagen bei Lippstadt mit

Marie Freiin von Schorlemer zu Herringhausen, geb. 27. Dezember 1846. [Paderborn.]

5. Johanna Josepha Dominica, geb. 18. Juli 1835, verm. 21. Juni 1855 mit Oscar Grafen zu Westerholt und Gysenberg auf Schloß Stein im Großherzogtum Baden († 13. Februar 1874).

b) aus zweiter Ehe:

6. Antonia Maria Dominica, geb. 20. Juli 1840, verm. 21. September 1869 mit Lothar Frhrn von Fürstenberg-Eggeringhausen, Kön. preuß. Major und etatsm. Stabsoffizier im Dragonerregiment Freiherr von Derfflinger (neumärk.) Nr. 3.
7. Carl Moritz Dominik, geb. 26. März 1842, Kön. preuß. Premierleutnant der Reserve des westfäl. Ulanenregiments Nr. 5.
8. Rudolf Volckard Rüdiger Dominik, geb. 7. Februar 1848, Kön. preuß. Rittmeister im westfäl. Ulanenregiment Nr. 5, verm. 28. Mai 1885 mit

Maria Fischer, geb. 23. September 1862 zu Paris.
Tochter: Maria, geb. 12. Mai 1886.

Brenn, s. Jahrg. 1889, S. 86.

Brenner von Felsach, s. Jahrg. 1889, S. 86.

Brentano, s. Jahrg. 1889, S. 87.

Bresciani, s. Jahrg. 1889, S. 88.

Bretfeld zu Kronenburg, s. Jahrg. 1869, S. 95.

Bretschneider, s. Jahrg. 1889, S. 88.

Breuning, s. Jahrg. 1889, S. 89.

Brewer genannt Fürth, s. Fürth.

Brincken, von den, s. Jahrg. 1889, S. 89.

Broich.

[Katholisch. — Preußen (Rheinprovinz) und Belgien. — Jülichscher Uradel; einverleibt dem Adelstand des Königreichs der Niederlande d. d. 's Gravenhage 6. Januar 1816 (laut Diplom des Königs Wilhelm I. der Niederlande für Carel Hendrick [† 5. September 1831], als Grundherr der Herrschaft Broeck bei Montzen im Herzogtum Limburg), unter gleichzeitiger Bestätigung des alten Adels und Anerkennung des Baronats; aufgenommen unter die Ritterschaft der Provinz Lüttich 5. März 1816 (laut königl. Dekrets für denselben); preuß. Anerkennung des Freiherrenstandes laut Ministerialreskript d. d. 7. November 1834, für Arnold Carl Maria Freiherrn von Broich auf Schönau († 24. September 1873). — Beschreibung des Wappens im Jahrg. 1877, S. 91, und geschichtl. Übersicht im Jahrg. 1887, S. 122.]

Friedrich Arnold Carl Maria Freiherr von Broich, geb. 4. Juni 1831 zu Schönau (des 24. September 1873 zu Schönau † Frhrn Arnold, Kön. niederländ. Premierleutnants a. D., Sohn), Kön. preuß. Oberst a. D., verm. 1859 zu Düsseldorf mit

Julia, geb. 1834, des † Theodor von Ammon, Kön. preuß. Oberprokurators zu Düsseldorf, und der Ida geb. Schwarz Tochter. [Wiesbaden.]

Sohn: Carl Hans Maria, geb. 10. April 1862 zu Schwedt a. d. O., Kön. preuß. Leutnant im schleswig-holstein. Ulanenregiment Nr. 15.

Geschwister.

1. † Adolf Carl Heinrich Maria (geb. 20. November 1828 zu Brüssel, † im März 1864 zu Aachen), verm. mit

Adele, geb. 1835, des † Wilhelm Frhrn von Loommessem, Rittergutsbesitzers, Tochter. [Aachen.]

Kinder: 1) Maria Julia Wilhelmina Adelheid, geb. 8. April 1855 zu Kreutzerhof bei Schönau, verm. 4. Oktober 1876 zu Aachen mit Xaver Ritter de Spirlet-Gomzé-d'Andoumont. [Schloß Gomzé in der Provinz Lüttich in Belgien.]

2) Leontina Sophia, geb. 26. Februar 1860 zu Kreutzerhof bei Schönau, verm. 21. November 1882 zu Aachen mit Egon Frhrn von Fürstenberg auf Heiligenhofen († 29. März 1888), Kön. preuß. Landrat des Kreises Wipperfürth im Reg.-Bezirk Köln. [Schloß Heiligenhofen.]

2. Julie Charlotte Eulalie Sofie, geb. 25. Oktober 1832 zu Schönau, verm. 18. November 1857 ebendaselbst mit Carl Franz Frhrn von Nelleſſen († 7. Juli 1882). [Haus Neuhaus im Kreise Aachen.]

3. Eduard Christian Arnold Maria, geb. 9. Februar 1834 zu Schönau, Herr zu Bayenshof und Honien, Kön. preuß. Geh. Regierungsrat und vortragender Rat im Staatsministerium, verm. 1. August 1865 zu Bonn mit

Anna Maria Elisabeth, geb. 4. Mai 1841 zu Bonn, des Josef Leydel, K. preuß. Baumeisters und Universitätsarchitekten zu Bonn, Tochter.

Kinder: 1) Theodor Ernst Maria, geb. 6. September 1867 zu Malmedy, Kön. preuß. P.-Fähnrich im 2. Garde-Dragonerregiment.

2) Hans Julius Wilhelm Arnold Eduard, geb. 8. Juli 1878 zu Herksfeld.

4. Carl Hubert Arnold Maria, geb. 27. März 1835 zu Schönau,

Besitzer des Gutes Gutenborn bei Montzen in der belg. Provinz Limburg und des Rittergutes Schönau im Kreise Aachen, verm. 28. April 1877 zu Aachen mit

Maria Anna, geb. 5. Mai 1856, des † Fabrikbesitzers Brüls zu Aachen Tochter. [Schloß Schönau.]

Kinder: 1) Julia Rudolfine Paula Karoline Maria Hubertina, geb. 9. September 1880 zu Schönau.

2) Paul Lorenz Karl Arnold Maria, geb. 16. Mai 1883 zu Schönau.

3) Karl Albert Maria Franz Hubert, geb. 26. Mai 1885 zu Schönau.

Vatersbruder und dessen Hinterbliebene.

† Ludwig Carl Ferdinand (geb. 10. Oktober 1790, † 15. Februar 1883), Kön. niederländ. Kapitän a. D., verm. I) 11. März 1824 mit Flora Hyacintha Maria Victoria Pollart de Canvris (geb. 22. März 1803 zu Brüssel, † 5. September 1849 ebendaselbst), II) 1856 zu Brüssel mit

Pauline Verstraeten de Moers, geb. 1822 zu Brüssel. [Schloß Uccle bei Brüssel.]

Tochter 1r Ehe: Eulalie, geb. 1830, Erbfrau auf Broich bei Montzen in der belgischen Provinz Limburg, verm. 1852 zu Brüssel mit Louis Vikomte Visenbrandt de Lendoc († 1869); wiederverm. 1870 mit N. Ritter de Troyen. [Montzen.]

Bruck, s. Jahrg. 1889, S. 90.

Brück, s. Jahrg. 1889, S. 91.

Brügghen, von der, s. Jahrg. 1889, S. 92.

Brukenthal, s. Jahrg. 1889, S. 92.

Brusselle-Schaubeck, s. Jahrg. 1889, S. 94.

Bubna, s. Warlich von Bubna.

Buddenbrock (auch Buddenbrock-Hettersdorff).

[Lutherisch. — Preußen. — Geldernscher Uradel. — Geschichtl. Übersicht und Stammtafel im Jahrg. 1860, S. 96.]

A. Aus dem Hause Cortmedien.

[Laut kön. preuß. Kabinettsordre d. d. Charlottenburg 6. Dezember 1852 ward dem Kammerherrn Alexis von Buddenbrock auf Kaltwasser († 20. Oktober 1862, s. unten bei der Mutter) die Erlaubnis erteilt, Namen und Wappen der Freiherren von Hettersdorff mit den seinigen zu verbinden. Die Gemahlin des Freiherrn Alexis ist die Erbtochter des letzten Freiherrn von Hettersdorff aus der schlesischen Linie. — Beschreibung des Wappens im Jahrg. 1860, S. 95; ältere Genealogie im Jahrg. 1875, S. 87.]

Oscar Carl Franz Freiherr von Buddenbrock-Hettersdorff, geb. 23. Oktober 1829 zu Wabnitz, Kön. preuß. Oberst z. Disp., verm. 21. Juni 1870 zu Trebnitz mit

Henriette Elfriede Hedwig Elisabeth, geb. 14. September 1839 zu Trebnitz, des Alexander Georg Friedrich Ludwig von Schuckmann und Neudorf, Erbherrn auf Trebnitz, Baumgarten, Ferau und Rudelsdorf im Kreise Strehlen, Kön. preuß. Premierleutnants a. D., und der Friederike Caroline Henriette Elfriede geschiedener von Hohberg-Buchwald, geb. Freiin von Minnigerode a. d. H. Poblem Tochter. [Breslau.]

Tochter: Alexandrine Elisabeth Elfriede Eleonore, geb. 11. März 1872 zu Bruchsal in Baden.

Geschwister.

1. Richard Alfred Otto, geb. 3. Juni 1831 zu Wabnitz, Herr auf Offen bei Polnisch-Wartenberg in Niederschlesien und Dombrowe (589 Hekt.) im Kreise Schildberg des Reg.-Bezirks Posen, Ehrenritter des Johanniterordens, Kön. preuß. Landrat a. D., verm. I) 15. August 1855 zu Schön-Briese mit Natalie Auguste Gräfin von Kospoth a. d. H. Schön-Briese (g. d. 25. Februar 1835, † 5. Mai 1879); II) 3. Juni 1880 zu Weimar mit

Anna Elisabeth Freiin von Herder, geb. 13. November 1850.

Kinder: a) **1r Ehe:** 1) Margarethe, geb. 24. Mai 1856 zu Kaltwasser, verm. 24. Oktober 1876 mit Erich Otto Friedrich Maximilian von Reinersdorff-Paczenski und Tenczin († 1. Dezbr. 1884), Kön. preuß. Premierleutnant à la suite des Dragonerregiments Fönig Friedrich III. (2. schles.) Nr. 8 und Adjutanten der 21. Kavalleriebrigade.

2) Eleonore, geb. 27. Mai 1866 zu Poremba.

3) Ines Margarethe Eleonore Magdalene Olga Leonie, geb. 10. Dezember 1873 zu Bischdorf.

— b) **2r Ehe:** 4. Natalie, geb. 13. Mai 1881 zu Bischdorf.

5) Wolfgang, geb. 25. März 1884 zu Bischdorf.

2. Valesca Anna Caroline, geb. 20. April 1838 zu Breslau, verm. 17. Oktbr. 1852 mit Josef Reichel (kathol.) † 18. April 1880. [Wien.]

3. Emanuel Alexis Theodor, geb. 29. Juli 1835 zu Breslau, Kön. preuß. Oberst z. Disp. [Breslau.]

4. Olga Bianca Eleonore, geb. 4. Mai 1837 zu Wabnitz. [Breslau.]

5. Valerius Alfons Felix, geb. 7. März 1839 zu Breslau. [Bielitz in Österr.-Schlesien.]
6. Wanda Ida Franziska, geb. 8. Juli 1843 zu Wabnitz, verm. 11. Juli 1869 zu Bischdorf mit Theodor von Katte, Kön. preuß. Oberst a. D. [Breslau.]
7. Mortimer Guido Feodor, geb. 12. August 1844 zu Wabnitz, Kön. preuß. Major und Bataillonskommandeur im 3. Garde-Grenadierregiment Königin Elisabeth, verm. 3. Oktober 1872 zu Ober-Stradam mit

Magdalena Mathilde Adelheid Bertha, geb. 30. September 1847, des 5. Mai 1872 † Friedrich Otto Ferdinand Julius von Reinersdorff-Paczenski und Tenczin, Majoratsherrn auf Ober-Stradam, und der Rosalie Christine Henriette geb. Köhn von Jaski Tochter.

Kinder: 1) Jutta Rosalie Eleonore Katharine, geb. 14. August 1873 zu Wriezen a. d. O.
2) Vera Eleonore Rosalie Gertrud, geb. 26. März 1876 zu Wriezen.
3) Aleris Franz Otto Gottlob, geb. 5. März 1878 zu Wriezen.

8. Hippolyt Maximilian Eucharion, geb. 12. Oktober 1845 zu Wabnitz, Kön. preuß. Major und Bataillonskommandeur im Garde-Füsilierregiment, verm. 26. September 1872 zu Kempczowitz mit

Elmerice, geb. 17. Januar 1851, des Adelbert von Koschützky auf Kempczowitz und der Josefine geb. Zimmermann Tochter.

Tochter: Helene Josefine Eleonore Clara, geb. 2. August 1873 zu Brandenburg a. d. Havel.

9. Friedrich Wilhelm, geb. 24. Februar 1847 zu Breslau, Kön. preuß. Major und Eskadronschef im Dragonerregiment König Friedrich III. (2. schles.) Nr. 8, verm. 1881 mit

Erna Johanna Hermine, geb. 14. August 1859, des Hans von Wissel auf Groß-Deutschen im Kreise Kreuzburg in Schlesien und der Hermine geb. Lochmann Tochter.

Kinder: 1) Hans Aleris Friedrich Wilhelm, geb. 22. Februar 1883.
2) Dietrich Ernst Hermann, geb. 9. März 1885.
3) Erika Hermine Erna, geb. 2. März 1888.

Mutter.

Eleonore Franziska, geb. 18. Februar 1810 (katholisch), des † Franz Philipp Peter Emanuel Adam Gottlob Frhrn von Hettersdorf auf Ober- und Nieder-Wabnitz bei Ols, Kurköln. und Kurwürzb. Kammerherrn, Komturs des Deutschen Ordens und Ratsgebietigers der Ballei Franken, einzige Tochter, verm. 7. Januar 1829 zu Breslau mit dem Frhrn Aleris Alfons Polycarp Eucharion (geb. 13. Dezember 1803, † 20. Oktober 1862). Ehrenritter des Johanniterordens, Kön. preuß. Kammerherrn und Leutnant a. D. [Breslau.]

B. Haus Ottlau.

[Preuß. Anerkennung des Freiherrenstandes laut Diplom d. d. Berlin 28. Februar 1885 (für Ludwig Heinrich Rudolf von Buddenbrock, Kön. preuß. Kammerherrn, Mitglied des Herrenhauses und Majoratsbesitzer auf Ottlau im Kreise Marienwerder, dessen Bruder, Wilhelm David Theosil Alfred von Buddenbrock, damal.

Kön. preuß. Generalmajor und Kommandeur der 19. Kavalleriebrigade, und deren Vetter, Heinrich Georg Arthur von Buddenbrock, damal. Kön. preuß. Major und Bataillonskommandeur im 6. thüring. Inf.-Reg. Nr. 95. — Besitz: das Majorat Groß- und Klein-Ottlau und Karlshof (6500 Morgen) im Kreise Marienwerder in Westpreußen. — Beschreibung des Wappens s. Jahrg. 1887 S. 130.]

Ludwig Heinrich Rudolf Freiherr von Buddenbrock, geb. 26. April 1821 (des 18. Januar 1867 † Wilhelm von Buddenbrock, Kön. preuß. Generalleutnants z. Disp., Sohn), Nutznießer des Majorats Ottlau, Ehrenritter des Johanniterordens, Kön. preuß. Kammerherr, Mitglied des Herrenhauses auf Lebenszeit und Kreisdeputierter, verm. I) 7. Juli 1843 mit Emilie Friederike Charlotte Julie Freiin von der Goltz a. d. H. Kallen (geb. 19. Juli 1826, † 3. März 1875 zu Ottlau); II) 20. Oktober 1876 zu Potsdam mit

Anna Clara Jenny, geb. 25. April 1852 zu Königsberg, des 31. Juli 1876 zu Potsdam † Diodor Emil Pierre von Buddenbrock a. d. H. Gortmedien, Kön. preuß. Oberst z. Disp., und der Jeannette Leonide geb. von Heyking a. d. H. Grustburg in Ostpreußen Tochter. [Ottlau.]

Kinder: a) **1r Ehe:** 1. Martha Charlotte Caroline Sofie, geb. 21. Mai 1844 zu Königsberg, verm. 3. April 1861 zu Ottlau mit dem Kön. preuß. Leutnant a. D. Reuter auf Rundewiese im Kreise Marienwerder († 1. Oktober 1877).

2. Arthur Louis Emil, geb. 4. Oktober 1850 zu Ottlau, Besitzer des Rittergutes Forken bei Powangen in Ostpreußen, Kön. preuß. Leutnant a. D., verm. 10. November 1878 zu Königsberg mit

Gertrud Freiin von Reitzenstein a. d. H. Schwarzenstein Untern Teils, geb. 24. Oktober 1855.

Kinder: 1) Arel Egmont Rudolf, geb. 18. März 1881 zu Forken.
2) Horst Werner Erich, geb. 9. Mai 1882 zu Forken.
3) Marie Anna Gertrud, geb. 3. Dezember 1883 zu Forken.
4) Erna Helene Ilse, geb. 18. August 1886.

3. Erich Carl, geb. 5. Oktober 1852 zu Ottlau.
4. Siegmar Anton Walter, geb. 25. August 1855 zu Ottlau.

— b) **2r Ehe:** 5. Editha Jenny Emilie Anna, geb. 19. August 1877 zu Ottlau.

6. Wilhelm-Diodor, geb. 25. September 1879 zu Ottlau.
7. Rudolf Carl, geb. 14. November 1880 zu Ottlau.

Bruder und dessen Hinterbliebene.

† Wilhelm David Theofil Alfred Freiherr von Buddenbrock (geb. 5. August 1826 zu Königsberg, † 20. April 1887 zu Hannover, Ehrenritter des Johanniterordens, Kön. preuß. Generalleutnant z. Disp.), verm. 18. November 1853 mit

Anna, geb. 17. September 1833 zu Schloß Stolpe, des 6. März 1862 zu Berlin † Friedrich August von Sobbe, Kön. preuß. Oberstleutnants a. D., und der † Auguste geb. von Buch a. d. H. Stolpe in der Provinz Brandenburg Tochter.

Tochter: Hedwig Charlotte Friederike, geb. 28. Juni 1855 zu Pasewalk, verm. 18. November 1874 zu Münster mit Eduard Fehrn Grote.

Vatersbruder und dessen Hinterbliebene.

† Hans Heinrich Friedrich von Buddenbrock (geb. 27. Februar 1785 zu Strehlen, † 30. August 1840 zu Magdeburg, Kön. preuß. Oberst und Kommandeur der 7. Landwehrbrigade, verm. I) mit Albertine [† 26. November 1829 zu Neumarkt], des 1801 zu Mölln † August von Schuckmann auf Mölln und Buchholz in Mecklenburg-Schwerin, Kön. preuß. Oberstleutnants a. D., und der † Adelheid geb. Gräfin von der Schulenburg a. d. H. Delitz Tochter; II) 7. Januar 1837 mit Maria [geb. 26. Juni 1810, † 8. April 1887 zu Schweidnitz], des † Hans von Kempski auf Schöbekirch bei Wohlau in Schlesien, Kön. preuß. Oberstleutnants a. D., und der † Charlotte Helene Marianne geb. von Gellhorn a. d. H. Neudorf Tochter).

Kinder: a) 1r Ehe: 1. Ida Henriette Albertine von Buddenbrock, geb. 17. September 1822 zu Magdeburg.

2. Adelheid Hermine Henriette von Buddenbrock, geb. 15. Juli 1824 zu Neumarkt, verm. mit Adolf Bauer auf Werben bei Neuruppin.

3. Carl Friedrich Albert von Buddenbrock, geb. 9. Mai 1828, Kön. preuß. Leutnant a. D.

— b) 2r Ehe: 4. Heinrich Georg Arthur Freiherr von Buddenbrock, geb. 29. Juli 1840 zu Magdeburg, Rechtsritter des Johanniterordens, Kön. preuß. Major z. D., Hzgl. schleswig-holsteinischer Hofmarschall, verm. 4. November 1872 mit

Olga Freiin von Zedlitz und Neukirch, geb. 11. Mai 1846 zu Erdmannsdorf. [Görlitz.]

C. Haus Pläswitz auf Skaudlack.

[Kön. preuß. Erneuerung des Freiherrenstandes 8. November (Diplom 10. November) 1786 (für den ehemaligen Kapitän des von Platenschen Regiments Dietrich Ludwig von Buddenbrock und dessen Brüder Hans Heinrich Carl Justus, Leopold und Otto Abraham), das Diplom über diese Freiherrenstands-Erneuerung wurde der Familie erst s. d. 12. Novbr. 1833 verabfolgt. — S. Jahrg. 1881, S 96; Beschreibung des Wappens im Jahrg. 1860, S. 95.]

1. Linie, auf Pläswitz in Schlesien.

[Besitz: das Majorat Pläswitz (500 Hekt.) mit Zuckelnick, Johnsdorf und Metschkau im Kreise Striegau in Schlesien, vom Fehrn Johann Heinrich Wilhelm Jobst († 27. November 1781, s. Jahrg. 1861, S 112), Kön. preuß. Generalleutnant, laut Stiftungsurkunde vom 21. Oktober 1779 zu einem Familienfideikommiß konstituiert.]

Maximilian Ernst Wilhelm Freiherr von Buddenbrock, geb. 14. August 1831 zu Pläswitz (des 15. April 1838 † Fehrn Carl, Kön. preuß. Kammerherrn, Sohn), Nutznießer des Majorats Pläswitz, Rechtsritter des Johanniterordens, Kön. preuß. Kammerherr und Regierungsrat a. D., verm. 14. Juni 1870 zu Pietnitz mit

Elisabeth, geb. 16. Juni 1842, des 26. Mai 1862 † Theodor Bernhard von Oelsen auf Pietnitz ꝛc, Kön. preuß. Geh. Regierungsrats a. D., und der Adele geb. Gräfin von Kanitz Tochter.

Kinder: 1. Freda Adele Emma, geb. 3. Juni 1871 zu Breslau.

2. Erich Carl Theodor, geb. 25. Januar 1873 zu Bellmannsdorf.

3. Egon Carl Max, geb. 11. November 1877 zu Pläswitz.
4. Elisabeth Margarethe Henriette, geb. 7. März 1879 zu Pläswitz.
5. Dietrich Carl Anton, geb. 31. August 1880 zu Pläswitz.
6. Max Louis Conrad, geb. 9. April 1882 zu Pläswitz.

Schwester.

Jenny, geb. 11. November 1838 zu Radschütz, verm. im April 1859 mit Bernhard von Loeper auf Georgendorf (426 Hekt.) bei Steinau in Preuß.-Schlesien, Kön. preuß. Landrat und Landesältestem a. D.

Vatersbrüder und deren Hinterbliebene.

1. † Alfred Alexander (geb. 1796, † 20. September 1863, Ehrenritter des Johanniterordens, Kön. preuß. Oberstleutnant a. D. und Mitglied des Herrenhauses, verm. mit Johanne Theodore Julie Freiin Tölpe von Limburger [geb. 25. Mai 1795, † 23. August 1872 zu Berlin]).

   Kinder: 1) Julie, geb. 11. Januar 1826.

   2) Ernst Johann Eugen, geb. 6. Juni 1835, Kön. preuß. Geh. Legationsrat a. D.

2. † Heinrich Maximilian Guido (geb. 11. September 1797, † 13. April 1859, Kön. preuß. Generalmajor a. D., verm. mit Jeannette von Rosenberg-Gruszczyńska [† 6. Juli 1844]).

   Kinder: 1) Emma, geb. 5. November 1829, Ehrenstiftsdame des Stiftes Marienfließ in der Ostprignitz.

   2) Helene, geb. 16. April 1837, verm. 24. Juni 1862 zu Königsberg i. Pr. mit Gneomar von Natzmer († 1887), Kön. preuß. Oberst und Kommandeur des 2. rhein. Inf.-Reg. Nr. 28.

   3) Olga, geb. 22. Juli 1840.

   4) † Dietrich (geb. 6. März 1843, † 9. Oktober 1887 zu Berlin, Herr auf Loschkeim bei Bartenstein, Kön. preuß. Rittmeister a. D.), verm. 31. Mai 1867 zu Groß-Waldeck mit Margarethe, geb. 16. Februar 1848, des 8. Januar 1873 zu Groß-Waldeck † August Maul auf Groß-Waldeck bei Domnau, Kreisdeputierten, Tochter.

      Kinder: (1) Margarethe, geb. 2. Mai 1868 zu Landsberg.

      (2) Elisabeth, geb. 29. Juni 1869 zu Groß-Waldeck, verm. mit Fritz von Reichel auf Terpen.

      (3) Woldemar, geb. 11. Januar 1872 zu Groß-Waldeck.

      (4) Tochter . . . . . , geb. 5. März 1883 zu Loschkeim.

3. † Leopold (geb. 1802, † 26. September 1865, Kön. preuß. Landrat a. D.), verm. mit

Ida verwitwete von Drygalska, geb. von Wohlgemuth. [Königsberg i. Pr.]

Großvatersbruder und dessen Hinterbliebene.

† Friedrich Wilhelm Alexander (geb. 27. November 1783, † 8. März 1856 zu Lüben, Kön. preuß. Major a. D., verm. mit Amalie Antoinette Zawatzka [geb. 25. Juni 1794, † 1. Januar 1867]).

Kinder: 1. Carl Gustav Wilhelm, geb. 31. März 1821.

2. Alfred, geb. 14. Februar 1827, Kön. preuß. Kammerherr, Oberstleutnant a. D. und Landesältester, verm. 9. Oktober 1852 mit

LIBRARY

Auguste Jordan, geb. 23. Dezember 1826. [Klein-Tschirnau bei Glogau.]

Kinder: 1) Alfred Emil Dietrich, geb. 6. Oktober 1856 zu Breslau, Kön. preuß. Premierleutnant à la suite des 1. schles. Dragonerregiments Nr. 4. Adjutant der 25. Kavalleriebrigade.

2) Julie, geb. 28. März 1859 zu Breslau, verm. 29. Mai 1886 zu Klein-Tschirnau mit Constantin von Kessel, Kön. preuß. Hauptmann und Kompaniechef im 7. thüring. Inf.-Reg. Nr 96.

3) Anna, geb. 19. Oktober 1861 zu Schweidnitz.

3. † Robert Eduard Emil (geb. 27. März 1829, † 10. Februar 1871, Kön. preuß. Major im mecklenburg. Füsilierregiment Nr. 90, verm. 10. Oktober 1862 zu Danzig mit Isabella [geb. 30. Juni 1843 zu Danzig, † 27. August 1888 zu Bad Landeck], des 1857 zu Danzig † Christopher Nisbet Tochter).

Tochter: Amalie Marianne, geb. 1. Juli 1864 zu Magdeburg.

4. Ida Mathilde Henriette, geb. 6. Mai 1831. [Lüben.]

2. Linie, auf Skandlack in Ostpreußen.

Carl Gustav Leopold Freiherr von Buddenbrock, geb. 4. März 1810 zu Langarben [des 10. Dezember 1869 † Frhrn Hans Leopold, Kön. preuß. Majors a. D., Sohn], Rechtsritter des Johanniterordens, Kön. preuß General der Infanterie z. Disp. [Düsseldorf.]

Brüder.

1. Friedrich Wilhelm Alexander, geb. 17. Januar 1815 zu Wehlau, Kön. preuß. Generalmajor a. D., verm 28. April 1841 zu Stargard in Pommern mit

Caroline Albertine Amalie, geb. 25. März 1821, des Moritz Joachim von Schöning auf Lübtow in Pommern und der Friederike geb. Freiin von der Goltz Tochter. [Berlin.]

Kinder: 1) Adele Joachime Leopoldine Caroline, geb. 30. Juli 1842 zu Stargard, verm. 17. März 1866 zu Köslin mit Friedrich Grafen von Hacke, Kaiserl. deutschem Kontreadmiral a. D. [Berlin.]

2) Adalbert Moritz Friedrich Wilhelm, geb. 3. Mai 1845 zu Stargard, Kön. preuß. Major und Bataillonskommandeur im 4. Garderegiment zu Fuß, verm. 187 . mit

Elly, des Kön. preuß. Justizrats a. D. Hienzsch und der Clara geb. Bielefeld Tochter.

3) Erich Curt Wilhelm, geb. 21. September 1850 zu Bromberg, Ehrenritter des Johanniterordens, Kön. preuß. Hauptmann z. Disp., verm. 27. September 1882 zu Graz in Steiermark mit

Marianne Gräfin von Khünburg, geb. 1. Oktober 1860 zu Wien. [Tamsweg bei Salzburg.]

4) Elisabeth Sofie Helene, geb. 19. Dezember 1854 zu Graudenz, verm. 21. April 1877 mit Ferdinand von Rauch, Kön. preuß. Major im magdeburg. Fußartillerieregiment Nr. 4.

5) Friedrich Wilhelm, geb. 31. August 1859 zu Thorn, Kön. preuß Premierleutnant im 2. Garde-Feldartillerieregiment, verlobt 11. März 1889 mit Josefine, des Kön. preuß. Generalmajors a. D. von Michelmann und der Alwine geb. Andreae Tochter.

2. Wilhelm, geb. 20. Juli 1822 zu Treptow a. d. Rega, Besitzer des Rittergutes Klein-Kölzig bei Bohsdorf in der Lausitz, Ehrenritter des Johanniterordens, Landsyndikus des Kommunallandtags des Markgraftums Niederlausitz, Kön. preuß. Premierleutnant a. D., verm. 18. Oktober 1847 mit
Eveline, geb. 13. September 1821, des 4. April 1869 † Ferdinand Hoffmann, Kön. preuß. Oberst a. D., und der 22. November 1860 zu Glowe bei Friedland † Wilhelmine geb. von Bojanowska Tochter.
3. Carl Friedrich Wilhelm, geb. 9. April 1833 zu Treptow a. d. Rega, Kön. preuß. Oberst z. Disp., verm. 4. Februar 1861 zu Glowe bei Friedland in der Lausitz mit
Eva Penelope de Montmorency, geb. 7. September 1838 zu London, des Lord Viscount Raymond Lodge Frankfort de Montmorency Tochter. [Coburg.]
Tochter: Eva Maria, geb. 15. April 1865 zu Berlin.

Budwiński, s. Jahrg. 1889, S. 95.

Buffa von Lilienberg, s. Jahrg. 1889, S. 96.

Bühler, s. Jahrg. 1889, S. 97.

Buirette von Oehlefeld, s. Jahrg. 1889, S. 97.

Bülow.

(Preußen (die Provinzen Hannover und Brandenburg). — Mecklenburgischer Uradel; Reichsfrhr., abstammend von dem Reichsfreiherrn Thomas Christian auf Göddenstärt (celle-lüneburgscher Geheimer Rat und dänischer General), dem zweiten der fünf Brüder, welche d. d. Wien 16. Dezember 1705 in den Reichsfreiherrenstand erhoben wurden (s. Jahrg. 1859, S. 110). — Beschreibung des Wappens und geschichtl. Übersicht im Jahrg. 1859, S. 108; vgl. auch den Artikel „Bülow" im Taschenbuch der Gräfl. Häuser und im Handbuch dazu.)

I. Ältere Linie. (Lutherisch.)

1. Älterer Ast.

1. Zweig (Ober-Marschacht).

Carl Friedrich Julius Freiherr von Bülow, geb. 13. April 1834 zu Stade, Reichsgerichtsrat, verm. 6. Dezember 1868 mit
Agnes Marie Bertha Kannengießer, geb. 27. Dezember 1847.

Kinder: 1. Friedrich August Heinrich, geb. 29. Januar 1870 zu Aurich.
2. Georg Wilhelm August, geb. 17. Juni 1872 zu Aurich.
3. Anna Eleonore Burghardt Caroline Henriette, geb. 4. Dezember 1873 zu Aurich.
4. Charlotte Theodore Mathilde Amanda, geb 4. März 1878 zu Berlin.
5. Auguste Mathilde Friederike, } Zwillingsschwestern, geb. 25. Sep-
6. Minna Anna Friederike, } tember 1886 zu Leipzig.

Schwester.

Theodore Friederike Wilhelmine, geb. 4. Oktober 1825, verm. 5. April 1853 zu Stade mit August Wilhelm von Meding, Kön. preuß. Oberstleutnant z. Disp.

Mutter.

Auguste Charlotte Wilhelmine Antonie Theodore geb. Domeier, geb. 12. Juli 1802, verm. 24. November 1824 mit dem Frhrn Johann Friedrich (geb. 10. März 1794, † 27. Januar 1868), Kön. hannov. Oberst und Militärdistriktskommissar zu Stade.

2. Zweig (Sohne).

Carl Friedrich Freiherr von Bülow, geb. 1. April 1828 (des 2. September 1861 † Frhrn Ernst, Kön. hannov. Landdrosten des Fürstentums Calenberg ꝛc., Sohn), Kön. preuß. Geh. Regierungsrat zu Merseburg, verm. 21. Dezember 1861 mit
Wilhelmine Küper, geb. 26. März 1841.

Kinder: 1. Otto Ernst Frese Wilhelm, geb. 14. Januar 1864 zu Burgdorf bei Celle, Kön. preuß. Leutnant im magdeburg. Feldartillerieregiment Nr. 4.
2. Marie Melusine Friederike Elise, geb. 9. August 1865 zu Burgdorf bei Celle, Exspektantin auf Kloster Ebstorf im Lüneburgischen.
3. Hedwig Ernestine Georgine, geb. 14. Januar 1867 zu Burgdorf bei Celle, Exspektantin auf Kloster Lüne im Lüneburgischen.
4. Gertrud Marie Luise, geb. 28. Dezember 1868 zu Merseburg.
5. Adolf Bernhard Carl, geb. 7. August 1870 zu Merseburg.
6. Georg Carl, geb. 19. Mai 1873 zu Merseburg.
7. Carl Hans Erich, geb. 10. August 1875 zu Merseburg.
8. Enno Hans Franz Ernst, geb. 18. Mai 1877 zu Merseburg.
9. Almuth Minna Isabella, geb. 5. Juni 1879 zu Merseburg.
10. Gottfried Viktor Septimus, geb. 6. November 1884 zu Merseburg.

Geschwister.

1. Louis Georg Heinrich, geb. 20. August 1829, Fürstl. schaumburg-lippescher Landgerichtspräsident zu Bückeburg, verm. 7. Mai 1871 mit
Anna Friedrich, geb. 4. April 1846.

Kinder: 1) Ernst Eduard Georg, geb. 23. Februar 1872.
2) Bodo Carl Frese, geb. 29. Juli 1873.
3) Louis Victor Adolf Theodor, geb. 28. September 1875.
4) Anna Helene Julie Hedwig Clara Elise Johanne, geb. 24. Januar 1877.
5) Helene Auguste Elisabeth Emilie, geb. 19. Januar 1880.
6) Hilmer Kuno Ernst, geb. 26. Juli 1883.

2. † Adolf Carl Friedrich Wilhelm (geb. 12. Februar 1834, † 25. Januar 1871), Kön. preuß. Hauptmann und Kompaniechef im Inf.-Reg. Nr. 73, verm. 26. Juli 1859 mit
Melusine Scharf, geb. 2. Februar 1838.
Kinder: 1) Hans Ernst Kuno, geb. 14. Oktober 1860, Kön. preuß. Leutnant im Inf.-Reg. von Manstein (schleswig.) Nr. 84, verm. 11. November 1886 zu Schleswig mit
Ebba Julie, geb. 20. August 1865, des † Carl von Lillienschiold, Kön. dän. Oberst a. D., und einer geb. von Gyldenfeldt Tochter.
Tochter: . . . . . , geb. 19. April 1889 zu Schleswig.
2) Marie Charlotte Ernestine, geb. 9. März 1862, verm. 11. März 1884 zu Verden mit Arthur von Rosen, Kön. preuß. Oberstleutnant und Kommandeur des 1. Ulanenregiments Kaiser Alexander III. von Rußland.
3) Ernestine Elise Luise, geb. 6. Mai 1864.
4) Anna Emma, geb. 9. Juni 1865, verlobt im März 1889 mit Hartwig von Benzon, Königl. preuß. Staatsanwalt.
5) Charlotte Melusine, geb. 10. April 1869.
3. Elise Friederike Caroline, geb. 2. Juni 1835, verm. 14. Mai 1861 mit Dr. jur. Carl Hans Werner Frhrn von dem Busche-Haddenhausen († 9. Juni 1864), Kön. hannov. Amtsassessor im Amt Martenburg, zu Hildesheim.
4. Georg, geb. 23. April 1839, Oberst und Kommandeur des Kön. sächs. 7. Inf.-Reg. Nr. 106.
5. Ernst Friedrich Wilhelm, geb. 1. Mai 1842, Kön. preuß. Oberstleutnant u. etatsm. Stabsoffizier im 1. Garderegiment z. F., verm. 5. Mai 1869 mit
Hedwig von Frese-Hinta, geb. 8. Januar 1847.
Kinder: 1) Carl Ernst Georg Victor, geb. 15. März 1870 zu Frankfurt a. d. O., Kön. preuß. Leutnant im 1. Garderegiment z. F.
2) Theda Ernestine Marie Friederike Viktoria, geb. 7. November 1878 zu Frankfurt a. d. Oder, Erspektantin auf Kloster Dobbertin in Mecklenburg-Schwerin.
3) Hedwig Marie Mathilde Emmy, geb. 3. Juli 1880 zu Berlin, Erspektantin auf Kloster Malchow in Mecklenburg-Schwerin.
4) Ursula Erna Marie, geb. 20. November 1886.

Vatersbruder und dessen Hinterbliebene.

† Adolf Friedrich (geb. 4. Septbr. 1798, † 24. Mai 1847, Kön. hannov. Hauptmann und Kompaniechef im 3. Inf.-Reg., verm. 15. Mai 1827 mit Caroline [geb. 8. Juli 1805, † 11. Juli 1878 zu Celle], des 8. Mai 1831 † August Friedrich Wilhelm von Dachenhausen und der † Friederike geb. von Dachenhausen Tochter).
Kinder: 1. Isabelle Cornelie, geb. 17. Juli 1832, Chanoinesse des Klosters Barsinghausen in der Provinz Hannover.
2. Caroline Luise, geb. 28. September 1838, Klosterdame von Dobbertin in Mecklenburg-Schwerin.

2. Jüngerer Ast. (Katholisch und lutherisch.)

Emil Friedrich Albert Freiherr von Bülow, geb. 30. Mai 1817 (des 24. Oktober 1834 † Frhrn Friedrich Ernst, Mitbesitzers von

Abbensen und Besitzers von Göddenstedt, Sohn), Priester der Gesellschaft Jesu und Provinzial der österreichischen Ordensprovinz, zu Wien.

Geschwister. (Lutherisch.)

1. Ernestine Friederike Wilhelmine, geb. 14. Februar 1812, verm. 5. Juni 1835 mit Carl Frhrn von Sobeck († 2. März 1886), Herrn auf Zarrenthin ꝛc.
2. Wilhelmine Henriette Luise, geb. 15. August 1815, verm. 1838 mit Adolf August von Genzkow, vormal. Kön. hannov. Major.
3. Hermann Emil Ludwig, geb. 15. Februar 1819. [Berlin.]

II. Jüngere Linie. (Lutherisch.)

[Abstammend von dem Reichsfreiherrn Wilhelm Dietrich auf Falkenberg, Schönfeld und Herzfelde (geb. 16. Dezbr. 1664, † 18. Septbr. 1737), dem jüngsten der fünf Brüder, welche s. d. Wien 16. Dezbr. 1705 in den Reichsfreiherrenstand erhoben wurden (s. Jahrg. 1859, S. 110). — Stammtafel im Jahrg. 1886, S. 108.]

Thomas Albrecht Arwid Otto Heinrich Freiherr von Bülow, geb. 24. Juni 1864 zu Smyrna, Kön. preuß. Leutnant im 4. Garde-Grenadier-Landwehrregiment. [Deutsch-Ostafrika.]

Geschwister.

1. Sofie Luise Friederike, geb. 12. Oktober 1857 zu Berlin.
2. Sofie Caroline Henriette, geb. 15. Oktober 1858 zu Berlin.
3. Kuno Josua, geb. 7. April 1867 zu Ingersleben.

Mutter.

Clotilde Luise Henriette geb. Freiin von Münchhausen a. d. H. Ingersleben, geb. 5. Dezember 1832 zu Meiningen, verm. 27. November 1856 mit dem Frhrn Thomas Albrecht Arwid Hugo (geb. 13. Mai 1821 zu Küstrin, † 26. Januar 1869), Kön. preuß. Legationsrat und Konsul des Norddeutschen Bundes zu Smyrna. [Freiburg i. Br.]

III. Linie: Bülow-Wendhausen.

[Evangelisch. — Österreich und Braunschweig. — Hzgl. braunschweig. Bestätigung des Freiherrenstandes mit Namen- und Wappenvereinigung Prädikat „Wendhausen" 30. Dezember 1839. — Beschreibung des Wappens und geschichtl. Übersicht im Jahrg. 1864, S. 95.]

Arthur Wilhelm Hermann Freiherr von Bülow-Wendhausen, geb. 29. September 1831, Ehrenritter des Johanniterordens, K. K. Oberstleutnant a. D., verm. 20. Februar 1868 zu Hermannstadt mit

Paula, geb. 19. August 1845 zu Bukarest (katholisch), des † Emanuel Schweitzer von Dürnstein, K. K. Konsulatskanzlers, und der Pauline geb. Freiin Popp von Böhmstetten Tochter. [Tersdorf bei Wien.]

Mutter.

Marie Caroline geb. Gräfin von Wartensleben a. d. H. Carow, geb. 1. März 1809 zu Berlin, verm. 11. Juli 1828 zu Carow mit dem Frhrn Hermann Friedrich Otto Wilhelm (geb. 11. Juli 1802, † 28. November 1846), Hzgl. braunschweig. Kammerherrn und Hofmarschall. [Potsdam.]

Vatersgeschwister.

1. Bertha, geb. 5. Mai 1810, verm. 23. September 1830 mit Wilhelm Frhrn von Mahrenholtz auf Groß-Schwülper ꝛc. († 1. Februar 1865), Kön. hannov. GRat. [Dresden.]
2. Mathilde Marie Emma, geb. 15. November 1811, verm. 16. November 1830 mit Louis Grafen von Görtz-Wrisberg auf Wrisbergholzen, Hzgl. braunschweig. Kammerherrn († 14. Juli 1844, war geschieden 1834); wiederverm. 7. Februar 1859 mit Leopold Grafen de Puysegur. [Oberniers in Frankreich.]
3. † Friedrich Wilhelm Christian Heinrich (geb. 3. April 1814, Hzgl. braunschweig. Kammerjunker, blieb 11. Juni 1855 bei Sebastopol als Ordonnanzoffizier des Kaiserl. russ. Generals Grafen von der Osten-Sacken; verm. 3. April 1842 mit Henriette von Heise [geb. 15. Mai 1824, † 31. August 1850]).

Tochter: Bertha, geb. 9. November 1848. [Dresden.]

4. Albert Gebhard Ernst Julius, geb. 28. Mai 1816, K. K. Oberst a. D., verm. 22. April 1841 mit

Marie, geb. 7. Dezember 1823, des 7. April 1875 † Franz Ritters von Ratschitzburg, und der Wilhelmine geb. Freiin von Bärnkopf Tochter. [Hietzing bei Wien.]

Kinder: 1) Gabriele, geb. 24. Juli 1849, verm. 6. Mai 1868 mit Hans von Kobbe, K. K. Oberstleutnant und Adjutanten beim Landwehrkommando zu Wien.

2) August Maria Albert, geb. 8. Dezember 1851.

Buol von Berenberg, s. Jahrg. 1889, S. 98.

Buol von Wischenau, s. Jahrg. 1889, S. 99.

Burgau.

(Im Mannesstamme erloschen.)

[Katholisch. — Schwäbischer Uradel; bayr. Frhr. 8. August 1702, in Baiern bei der Freiherrenklasse immatrikuliert 18. Januar 1813. — Beschreibung des Wappens und geschichtl. Notiz im Jahrg. 1861, S. 82.]

† Theodor Heinrich Freiherr von Burgau (geb. 16. Januar 1792, † 14. Januar 1831 [des 22. Dezember 1827 † Frhrn Clemens Desider, Kön. bayr. Kämmerers, Regierungsrats ꝛc., Sohn], Kön.

bayr. Kämmerer und Hauptmann, verm. 24. Februar 1817 mit Helena Höfflin (geb. 27. Juli 1794, † 10. März 1875)).
Kinder: 1. Juliane, geb. 17. Juni 1818, verm. 7. April 1837 mit Heinrich Ambros Eckert (†).
2. Henriette, geb. 9. Januar 1824.

Burger, s. Jahrg. 1889, S. 101.

Burgk, s. Dathe von Burgk.

Burić von Pournay, s. Jahrg. 1889, S. 101.

Burkhardt von der Klee, s. Jahrg. 1889, S. 101.

Bursian, s. Jahrg. 1889, S. 102.

Buschman, s. Jahrg. 1889, S. 102.

Bussche, von dem.

[Evangelisch. — Preußen und Braunschweig. — Osnabrückscher Uradel, preuß. Genehmigung zur Führung des Freiherrentitels (für das Gesamt-Geschlecht) d. d. Bad Gastein 21. Juli 1884. — Beschreibung des Wappens, geschichtl. Übersicht und Stammtafeln im Jahrg. 1876, S. 98, vgl. auch den Artikel „Bussche-Ippenburg genannt von Kessell" im Taschenbuch der Gräfl. Häuser und im Handbuch dazu.]

I. Haus Ippenburg.

[Die ältere Genealogie s. im Jahrg. 1876, S. 103.]

1. Linie.

Heinrich Alexander Freiherr von dem Bussche-Ippenburg, geb. 21. Juni 1829 (des 1872 † Frhrn Georg, vormal. Kurfürstl. hess. Forstmeisters, und der † Julie Ernestine geb. Freiin von Geyso Sohn).

Schwester.

Adelaide Henriette, geb. 13. Mai 1833.

Vatersbrüder.

1. † Alfred (geb. 1803, † 1848), verm. mit
Clara, des Kommissionsrats Gerf Tochter.
Kinder: 1) Arthur Georg Carl Clamor, geb. 29. Mai 1835, Ehrenritter des Johanniterordens, Kön. niederländ. Oberstleutnant a. D., verm. mit
Adelaide, geb. 30. Mai 1848, des Kön. niederländ. Staatsrats von Mappard Tochter. [Haag.]
2) Alfons Clamor, geb. 26. Juli 1839 in Ungarn, Gutsbesitzer, verm. mit
Julie von Hund, geb. 10. Februar 1845.
Kinder: (1) Frida, geb. 7. Oktober 1864.
(2) Oskar, geb. 31. Oktober 1866.
(3) Irma, geb. 3. August 1868.
(4) Alfons, geb. 15. August 1872.
(5) Hildegard, geb. 2. September 1874.
3) Anna Clara Cäcilie, geb. 31. Oktober 1841.
4) Eugen Georg Clamor, geb. 8. November 1844, Ehrenritter des Johanniterordens, Kön. preuß. Hauptmann und Kompaniechef im Inf.-Reg. von Horn (3. rhein.) Nr. 29, verm. 24. November 1874 zu Heinersdorf mit
Anna, geb. 10. Februar 1850, des Rittergutsbesitzers und Landesältesten Parch Tochter.
Kinder: (1) Alfred Hasso Max Clamor, geb. 14. März 1876 zu Naumburg a. d. Saale.
(2) Erich Georg Eduard Max Clamor, geb. 12. März 1878 zu Naumburg a. d. Saale.
(3) Adelaide Clara Anna Bertha, geb. 23. Juli 1882 zu Metz.
(4) Tochter . . . . . , geb. im März 1889.
2. † Eduard (geb. 1819, † 1881), verm. mit
. . . . . ? [In England.]
3. Johann Adam, geb. 1826, verm. mit . . . . . Stockstedt aus Holstein († 1879). [Hannover.]
Tochter: Sally. [Hannover.]

2. Linie.

[Ältere Genealogie im Jahrg. 1878 S. 101.]

Hugo Wilhelm Eberhard Freiherr von dem Busiche-Ippenburg, geb. 2. Oktober 1846, Kön. preuß. Hauptmann a. D. (adelt s. d. Linie 14. Juli 1879 die Kön. preuß. Anerkennung seines Freiherrenstandes).

Geschwister.

1. Emilie Anna, } Zwillingsschwestern, geb. 15. April 1844.
2. Auguste Emma, }
3. Bertha Helene, geb. 2. August 1852, verm. 28. Januar 1875 mit Friedrich Drechsler, Pachter des Rittergutes Uhrbergen bei Barstedt.
4. Carl, geb. 27. Januar 1855.

Mutter.

Antoinette Henriette Christiane Marie Luise geb. von Blum, geb. 18. November 1816, verm. 1838 mit dem Frhrn Ernst (geb. 24. September 1814, † 12. April 1856), Erbherrn auf Völkau.

3. Linie: von dem Busche genannt Münch.

(Im Mannesstamme erloschen.)

[Preuß. Genehmigung zur Namen- und Wappenvereinigung mit „Münch" d. d. Berlin 20. Juni 1773, desgleichen vom Reich d. d. Wien 14. Dezember 1773 und hannov. Anerkennung 30 Mai 1774. — Beschreibung des Wappens und ältere Genealogie im Jahrg. 1876, S. 105 u. 106.]

† Carl Franz Georg Freiherr von dem Busche genannt Münch (geb. 1791, † 17. Dezember 1874 zu Dresden, Erbherr auf Benthausen, kaufte Hoya und Anderten, Ehrenritter des Johanniterordens, Kön. preuß. Landrat a. D., verm. im September 1818 mit Sofie Eleonore Freiin Waitz von Eschen [geb. 19. Juli 1793, † 31. Oktober 1838 zu Neapel].

Tochter: Sofie Caroline, geb. 1820, verm. mit Carl von Kosch († 28. November 1855), Kön. preuß. Major a. D.

4. Linie.

[Ältere Genealogie im Jahrg. 1878, S. 102.]

Hans Otto Adolf Clamor Freiherr von dem Busche-Ippenburg, geb. 21. März 1848, Herr auf Hoya, Hämelsee und Anderten, Ehrenritter des Johanniterordens, Kön. sächs. Rittmeister z. Disp., verm. 2. Mai 1874 zu Leipzig mit

Leontine Gödecke, geb. 15. August 1855. [Dresden.]

Kinder: 1. Hildegard Marie Amalie, geb. 11. April 1875.
2. Leontine Barbara Caroline, geb. 25. Februar 1880.
3. Irmgard Therese, geb. 25. März 1884.
4. Martha Franziska, geb. 24. August 1885.

Bruder.

Eberhard Friedrich Gustav Wilhelm, geb. 18. April 1851, Hauptmann und Kompaniechef im Kön. sächs. Schützen- (Füsilier-) Regiment Nr. 108, verm. 12. Juni 1875 zu Dresden mit

Warinka (Barbara) Maria, geb. 18. August 1856 zu Heidelberg (katholisch), des Dr. med. und Professors Franz von Obelius zu Dresden Tochter.

Kinder: 1. Gabriele, geb. 24. Februar 1877.
2. Clamor Wilhelm Julius Franz geb. 24. November 1880.

Mutter.

Amalie geb. Michaelis, geb. 31. August 1821 zu Hannover, verm. 6. Juli 1847 mit dem Frhrn Clamor Friedrich (geb. 1800, † 1863) [Hannover.]

Vatersgeschwister.

1. † Ludwig Friedrich Otto (geb. 1802, † 1866, Kön. hannov. Major a. D., verm. mit Jenny Auguste [geb. 22. Juli 1818 zu Otterndorf, † 13. Februar 1883], des † Carl August Dietrich von Goeben, Kön. hannov. Oberhauptmanns, Tochter).

Kinder: 1) Clamor Friedrich Otto, geb. 15. August 1856, Land-

wirt zu Steinhorst im Kreise Herzogtum Lauenburg [Kön. preuß. Genehmigung zur Führung des Freiherrenmittels d. d. Bad Gastein 30. Juli 1889], verlobt mit des Ökonomierats Baemeister zu Steinhorst Tochter. [Neuvorwerk bei Ratzeburg.]

2) Emma Marie Friederike, geb. 19. September 1858 zu Hannover, verm. 18. Mai 1880 ebendaselbst mit Rudolf von Linstow, Kön. preuß. Premierleutnant im 3. hannov. Inf.-Reg. Nr. 79.

2. † Adolf Georg (geb. 1803, † 1864, Kön. hannov. Major a. D., verm. mit Robertine Charlotte [geb. 6. Dezember 1818, † 1864], des † Segebald August Gotthelf Friedrich Hermann von Estorff auf Neetze, Kön. hannov. Rittmeisters a. D., und der † Wilhelmine geb. von Alten a. d. H. Wilkenburg älterer Tochter).

Tochter: Maria Charlotte, geb. 1848.

3. Maria Wilhelmine, geb. 1817, verm. mit Friedrich Ernst von Frese († 1876), Kön. hannov. Generalmajor.

Großvatersbruder und dessen Nachkommen.

† Friedrich August Philipp (geb. 1770, † 1844, Erbherr auf Frankop rc., Kön. hannov. Generalleutnant, verm. mit Wilhelmine von der Decken [† 1871]).

Sohn: † Friedrich Ludwig Theodor (geb. 27. Dezember 1814, † 17. April 1878), kaufte von seinen Lehensvettern 4. Ippenburger Linie Dötzingen, Erbherr auf Brandstade und Hausbruch, Kön. hannov. Forstmeister, verm. 24. Juni 1844 mit

Charlotte Helene Friederike, geb. 22. September 1822, des † Segebald August Gotthelf Friedrich Hermann von Estorff auf Neetze, Kön. hannov. Rittmeisters a. D., und der † Wilhelmine geb. von Alten a. d. H. Wilkenburg jüngerer Tochter, der Obigen Schwester. [Dötzingen.]

Tochter: Hedwig Luise Wilhelmine Dorothea, geb. 8. März 1854 zu Stade, verm. 29. Oktober 1873 mit Georg Grafen von Oeynhausen auf Emmerbruch in Westfalen, Kön. preuß. Kammerherrn und Rittmeister a. D.

II. Haus Lohe.

1. Ältere Linie, vormals auf Haddenhausen.

1. Älterer Zweig, auf Offelten.

[Ältere Genealogie im Jahrg. 1878, S. 103 u. 104.]

Hilmar William George Freiherr von dem Busche-Haddenhausen, geb. 31. Januar 1867.

Geschwister.

1. Marie, geb. 30. Dezember 1867.
2. Georg, geb. 11. Mai 1869.
3. Ernst, geb. 23. April 1870.

Mutter.

Mathilde geb. von Salviati, geb. 21. November 1833, in erster Ehe verwittwete Mocheid of Inverleith, verm. 14. Dezember 1865 mit dem Frhrn Julius (geb. 18. Oktober 1827, † 4. Januar 1882),

Kanonikus des Stifts St. Alexandri zu Einbeck, Vizeoberstallmeister Sr. K. Hoheit des Herzogs von Cumberland. [Bückeburg.]

Vatersgeschwister.

1. † Wilhelm Clamor Adolf (geb. 8. Mai 1820, † 9. Juni 1877), Erbherr auf Liethe (seit 1817 im Besitz der Familie; 1340 Morgen), und Offelten (seit 1661; 300 Morgen), verm. 11. Dezember 1851 mit
Adelheid Gräfin von Hardenberg, geb. 8. Juni 1824.
2. Julie, geb. 6. Januar 1830, Stiftsdame zu Wunstorf.
3. Adelheid, geb. 7. August 1838.

Großvatersbrüder und deren Hinterbliebene.

1. † Georg August Wilhelm (geb. 1771, † 26. Mai 1813, Droste zu Walsrode, Erbherr zu Offelten, verm. 3. September 1800 mit Cäcilie von Klencke [geb. 1780, † 16. September 1838]).
Tochter: Emilie Auguste Henriette Eleonore Dorothea, geb. 13. Dezember 1809, verm. 14. Oktober 1842 mit Adolf Friedrich Julius Wilhelm von Jeinsen († 9. März 1860), Herrn auf Edagsen, Kön. hannov. Oberstleutnant a. D.
2. † Werner Christof (geb. 13. März 1773, † 4. November 1842, Kön. hannov. Generalmajor, verm. I) mit einer verwitweten von Reyden, geb. von Ingersleben (†); II) mit
Minona Golzio, geb. 22. Mai 1808; wiederverm. mit W. Christof August von Bothmer († 28. April 1877), Kön. hannov. Rittmeister a. D., ehemal. schleswig holstein. Oberstleutnant und Stallmeister Sr. Kaiserl. Hoheit des Erzherzogs Albrecht von Österreich.
3. † Hans Clamor Hilmar (geb. 27. August 1774, † 30. September 1851, Kön. hannov. Generalmajor, Herr auf Wendhausen, verm. 1819 mit Emma [geb. 6. April 1801, † 28. März 1882], des 7. März 1840 † Friedrich Ernst Otto von Lenthe, Kön. hannov. Oberhauptmanns, und der 8. November 1849 † Charlotte Sofie Henriette geb. von Lenthe a. d. H. Lenthe Tochter).
Kinder: 1) Elisabeth Julie Friederike Maria Charlotte, geb. 20. September 1820, Stiftsdame des adligen Stiftes zu Fischbeck.
2) † Carl Hans Werner (geb. 26. Januar 1823, † 9. Juni 1864, Dr. jur.), Kön. hannov. Amtsassessor im Amt Marienburg zu Hildesheim, verm. 14. Mai 1861 mit
Elise Freiin von Bülow a. d. H. Abbenfen, geb. 2. Juni 1835.
Kinder: (1) Hans Ernst, geb. 1862.
(2) Ernst Gustav, geb. 17. September 1863, Kön. preuß. Leutnant der Reserve des 2. Garderegiments zu Fuß.
3) Julie Eleonore Dorothea, geb. 5. Juli 1824, Stiftsdame des adligen Stiftes S. S. Cosmae Damiani zu Wunstorf.
4) Elise Julie Sofie, geb. 3. März 1826, Stiftsdame zu Bassum.
5) Gustav Franz, geb. 19. Oktober 1827, Kön. preuß. Major a. D.
6) † Adolf Friedrich (geb. 28. Februar 1829, † 18. August 1864), K. K. Truchseß und Rittmeister a. D., verm. 6. Oktober 1859 mit
Sylvie, geb. 19 Juli 1838 zu Barfelde, des † Ferdinand Ludwig August Carl von Reden auf Hastenbeck, Kön. hannov. Majors, und der Sylvie geb. von Jonquières Tochter. [Hannover.]
Kinder: (1) Helene, geb. 1860, verlobt im März 1886 zu

Hannover mit Hans von Wurmb, Kön. preuß. Leutnant im hannov. Füſilierregiment Nr. 73.

(2) Glamor Otto Hans, geb. 1862.

7) Hilmar Georg, geb. 11. Februar 1833, Kön. preuß. Rittmeiſter a. D.

2. Jüngerer Zweig.

[Abſtammend von Lebrecht von dem Busſche-Haddenhauſen (geb. 15 Oktober 1666, † 10. April 1715 zu Reval) Domkapitular zu Magdeburg, Kön. preuß. Generalmajor, verm. mit Eva Charlotte von Flemming (geb. 1684, † 1748). — Preuß. Genehmigung zur Führung des Freiherrentitels und des Beinamens „Haddenhauſen“ d. d. Cms 16. Juli 1805 (für den Fehrr. Kuno, geb. 14. Januar 1836) und d. d. 21. November 1868 (für den Fehrn Friedrich, † 29. Juni 1880, ſ. unten) — Ältere Genealogie im Jahrg. 1878, S. 105.]

Cuno Friedrich Wilhelm Auguſt Freiherr von dem Busſche-Haddenhauſen, geb. 21. Juni 1857, verm. 28. Juni 1880 zu Denver-Colorado in Nordamerika mit

Emma Gary, des 6. Juli 1880 zu Denver-Colorado † Mentners John Roche Tochter. [Denver-Colorado.]

Sohn: Carl Friedrich, geb. 19. Mai 1881 zu Denver-Colorado.

Halbgeſchwiſter

aus des Vaters zweiter Ehe:

1. Georg, geb. 11. Juni 1863.
2. Martha, geb. 5. Juli 1865.

Stiefmutter.

Bertha geb. von Buhl genannt Schimmelpfennig von der Ote, geb. 28. Juni 1821, verm. 5. September 1862 mit dem Fehrn Friedrich Auguſt Hubert (geb. 19. Januar 1821, † 29. Juni 1880), Kön. preuß. Oberſtleutnant a. D. (war vermählt in erſter Ehe 5. Januar 1855 mit Wilhelmine verwitweter von Bülow, geb. Gräfin von der Goltz [† 2. Oktober 1859]).

Vatersbrüder.

1. Bernhard Wilhelm, geb. 1. Septbr. 1823, Kön. preuß. Generalleutnant z. Disp., verm. 15. März 1876 zu Hünnefeld mit

Anna Freiin von dem Busſche-Hünnefeld, geb. 6. September 1846 (ſ. unten III. 1).

Tochter: Valeska, geb. 1. April 1877 zu Metz.

2. Hilmar Glamor Heinrich, geb. 29. September 1826, verm. mit Adolfine Meinders.

Kinder: 1) Frida, geb. 1856. 2) Werner, geb. 1858.

3. Carl Wilhelm Victor, geb. 30. Januar 1830. [In Amerika.]

4. † Friedrich Wilhelm Kuno (geb. 14. Januar 1836, † 30. September 1881, Kön. preuß. Major a. D., verm. 16. Dezember 1865 mit Thora Freiin von dem Busſche-Hünnefeld [geb. 21. Mai 1838, † 6. Dezember 1882]).

Kinder: 1) Irmgard, geb. 14. September 1866.
2) Glamor, geb. 15. Januar 1868.
3) Curt, geb. 9. Februar 1869.
4) Alhard, geb. 13. Dezember 1871.
5) Margarethe, geb. 1. März 1873.

2. Jüngere Linie: Lohe.

[Die ältere Genealogie s. Jahrg. 1876. S. 110 ff.]

† Sweder Theodor Clamor Freiherr von dem Busche-Lohe (geb. 24. März 1838 zu Hildesheim, † 3. Juli 1889 ebendaselbst), verm. 17. Juni 1862 zu Hedersleben mit
Emma Heyne, geb. 15. Oktober 1840 zu Schadeleben.
Kinder: 1. Hans Clamor Arthur, geb. 16. Mai 1863 zu Cösitz.
2. Georg Hilmer Clamor Friedrich, geb. 30 April 1866 zu Ahrbergen, Kön. preuß. L.-Fähnrich im 1. Garde-Feldartillerieregiment.
3. Hedwig Sofie Meta, geb. 16. März 1868 zu Ahrbergen, verm. mit Bruno Schrader.
4. William Sigurd Clamor Hans, geb. 5. September 1870 zu Ahrbergen.
5. Margarethe Louise Minna, geb. 3. Septbr. 1872 zu Hildesheim.
6. Clamor Heinrich Gottfried, geb. 26. Juli 1874 zu Hildesheim.
7. Adelheid Mathilde Ida Cäcilia, geb. 20. April 1877 zu Hildesheim.

Geschwister.

1. Anna Sofie, geb. 12. Februar 1837 zu Helgoland, verm. mit dem Kön. preuß. Justizrat, Ober- und Korpsauditeur Matthes zu Koblenz.
2. † Hilmer Ludwig Clamor (geb. 14. November 1839 zu Helgoland, † 14. Februar 1877 zu Hildesheim), Herr auf Wolfersdorf (seit 1760 im Besitz der Familie, 470 Morgen), Fulda (seit 1762, 490 Morgen) und Süd-Gampen (seit 1762; 520 Morgen), verm. mit
Mathilde von Bennigsen-Förder, geb. 15. Januar 1841.
Kinder: 1) Anna Dorothee Mathilde Helene, geb. 3. Februar 1869 zu Hildesheim.
2) Martha Adelheid Helene Mathilde Clara Charlotte, geb. 22. Februar 1871 zu Hildesheim.
3) Hilda Therese Clara Gertrud, geb. 27. Januar 1873 zu Hildesheim.
4) Ludwig Adolf Ulrich Hilmar, geb. 11. September 1874 zu Hildesheim.

Mutter.

Tütge geb. Lührs, geb. 18. April 1844 zu Helgoland, verm. 8. Oktober 1836 mit dem Frhrn Hilmer Sophus Clamor (geb. 7. Juni 1809 zu Cösitz, † 25. August 1840), Dr. jur.

Vatersgeschwister.

1. Isidore Sidonie Gottliebe, geb. 16. Februar 1800 zu Walbeck, verm. 20. Juni 1826 zu Kieslingswalde mit Wolf Julius von Gersdorff († 14. November 1837), Grhzgl. sächs. Kammerherrn.
2. † Sittig Clamor (geb. 24. Februar 1816 zu Walbeck, † 18. Februar 1852 zu Köthen, Herr auf Cösitz [seit 1655 im Besitz der Familie; 1030 Morgen], Kön. preuß. Leutnant, verm. 24. November 1840 zu Görlitz mit Hermine Auguste Caroline [geb. 20. Oktober 1821 zu Kieslingswalde, † 17. Februar 1874 zu Köthen], des † Ludwig von Gersdorff, Kön. preuß. Hauptmanns a. D., und der † Auguste geb. Alexander Tochter).

Kinder: 1) Hubert Clamor Sittig Wilhelm Wolf, geb. 5. Dezember 1842, Herr auf Cösitz im Herzogtum Anhalt, verm. 22. März 1874 zu Gr.-Paschleben mit
Jeannette von Wuthenau, geb. 12. August 1853 zu Gr.-Paschleben.

Kinder: (1) Margarethe Elise Hermine, geb. 9. März 1875 zu Cösitz.
(2) Hubert Clamor Sittig Fedor, geb. 11. August 1876 zu Cösitz.
2) Hermine Auguste Sofie, geb. 20. Dezember 1844 zu Cösitz, verm. 21. September 1862 zu Köthen mit Leopold Brunn, Herzogl. anhalt. Geh. Regierungsrat.

III. Haus Hünnefeld.

[Besitz: I) das Majorat Hünnefeld, bestehend aus den Rittergütern Hünnefeld (seit 1447 im Besitz der Familie; 2300 Morgen), Buddemühlen (seit 1664; 329 Morgen), Tappenburg (seit 1733; 453 Morgen), Stane und Oldendorf (seit 1684); II) das Majorat Streithorst, bestehend aus den Rittergütern Streithorst (seit 1656; 365 Morgen), Schwege (seit 1774; 396 Morgen), Tettenbick (seit 1706; 127 Morgen), Frankenfunder (seit 1567), Brummersbop (seit 1699), Thale Anteil I (seit 1755), Anteil II (seit 1783; zusammen 5000 Morgen) und Steckenberg (seit 1861, 1144 Morgen); III) die Familiengüter des Hünnefelder Stammlegates, nämlich die Rittergüter Haddenhausen (seit 1609; 929 Morgen), Borgloh (seit 1760; 911 Morgen) und Bissendorf (seit 1786; 478 Morgen). — Die ältere Genealogie s. im Jahrg. 1876, S. 113 u. 114.]

1. Ältere Linie, auf Hünnefeld.

Hilmar Clamor Carl Wilhelm Emil Freiherr von dem Busche-Hünnefeld, geb. 10. Mai 1843 (des 23. Mai 1885 † Frhrn Clamor, VII. Majoratsherrn, Sohn), VIII. Majoratsherr auf Hünnefeld c. p., Kön. preuß. Premierleutnant a. D., verm. 28. Oktober 1875 zu Lüneburg mit Elly († 24. Juni 1887), des Ludwig von Krohn, Kön. preuß. Salinendirektors zu Lüneburg, und der 14. Januar 1885 ebendaselbst † Charlotte geb. Harding Tochter. [Hünnefeld bei Osnabrück.]

Kinder: 1. Clamor Louis, geb. 11. November 1876 zu Ülzen.
2. Hildegard Charlotte, geb. 7. Dezember 1877 zu Lüneburg.
3. Sweder Eberhard, geb. 12. Oktober 1879 zu Meppen.

Geschwister.

1. Eberhard Clamor Wilhelm Carl Georg Eduard Julius, geb. 20. Oktober 1844, verm. 11. Dezember 1884 zu Haus Baank bei Zütphen in der Provinz Geldern mit
Albertine Freiin von Westerholt-Hackfort, geb. 9. September 1861 (katholisch).
Tochter: Clara Wilhelma Waleska Anna Charlotte, geb. 30. Mai 1886 zu Hannov.-Münden.
2. Anna Wilhelmine Auguste, geb. 6. September 1846, verm. 15. März 1876 zu Hünnefeld mit Bernhard Frhrn von dem Busche-Haddenhausen, Kön. preuß. Generalleutnant z. Disp. (s. oben II. 1. 2.).
3. Armgard Wilhelmine Mathilde, geb. 20. Oktober 1847, verm.

29 Mai 1879 zu Hünnefeld mit Arthur von Hinüber († 17. Juli 1886), Kön. preuß. Regierungsrat a. D. [Hannover.]

4 Chriſtof Albrecht Theodor, geb. 20. Januar 1849 zu Hünnefeld, Ehrenritter des Johanniterordens, Erbzgl. oldenburg. Kammerherr, Kön. preuß. Hauptmann z. Disp., verm. 10 Auguſt 1875 zu Osnabrück mit Anna († 1. Juni 1877 zu Palermo), des Rittergutsbeſitzers von Schutzbar genannt von Milchling auf Hohenhaus Tochter.

5. Clara Wilhelmine Aſta, geb. 21. März 1852.

6. Hedwig Wilhelmine Lucie, geb. 11. September 1854.

Großvatersbruder und deſſen Hinterbliebene.

† Clamor Dietrich Ernſt Gerhard (geb. 23. Februar 1767, † 23. April 1822) V. Majoratsherr auf Hünnefeld ꝛc., Kön. weſtfäl. Geſandter zu St. Petersburg, verm. I) 1803 mit Wilhelmine Friederike Eliſe von Dallwig-Schaumburg [† 18. Mai 1805]; II) 1813 mit Clementine de Garondelet de Potteles [geſchieden 1820]; III) im September 1820 mit Auguſte von Hanſtein [geb. 28. Juli 1792, † 185.].

Tochter 1r Ehe: Wilhelmine Caroline Theodore Sofie Juliane, geb. 10. Mai 1805, Staatsdame J. M. der Königin von Hannover; verm. 30. Juni 1830 mit ihrem verwitweten Schwager Carl Anton Wilhelm Grafen von Wedel († 18. Novbr. 1853), Kön. hannov. GMaj.

2. Jüngere Linie, auf Streithorſt.

[Die ältere Genealogie ſ. im Jahrg. 1876, S. 114.]

Georg Clamor Traugott Max Carl Freiherr von dem Busſche-Streithorſt, geb. 26. Juni 1825 (des 17. Mai 1831 † Frhrn Auguſt, VI. Majoratsherrn auf Streithorſt ꝛc., Sohn), VII. Majoratsherr auf Streithorſt, Schwege, Tettendick, Brummershop, Thale und Frankenſunder, Kön. hannov. Kammerherr, Mitglied des Herrenhauſes auf Lebenszeit, verm. 17. Juli 1848 mit

Helene Gräfin von Hardenberg, geb. 17. September 1829, Ehrenſtaatsdame J. M. der Königin von Hannover. [Thale am Harz.]

Kinder: 1. Kuno Clamor Friedrich Carl Georg, geb. 29. April 1850, Ehrenritter des Johanniterordens, verm. 26. April 1882 zu Schloß Gamig mit

Gertrud, geb. 21. Juli 1863, des Lothar von Lüttichau auf Gamig, Kön. ſächſ. Kammerherrn, und der Margarethe geb. von Poſern Tochter. [Wiesbaden.]

Sohn: Georg Clamor Lothar Albert Hans Hilmar Ludwig, geb. 7. März 1883 zu Thale am Harz.

2. Hilmar Clamor Adolf William Albert, geb. 9. Auguſt 1851, Rittmeiſter und Eskadronschef im Kön. ſächſ. Garde-Reiterregiment, verm. 21. Mai 1887 im Haag mit

Civile Suſanne Sofie, geb. 9. Auguſt 1862, des R. J. G. Barons van Hardenbroek, Kön. niederl. Oberſchenken, Tochter.

Kinder: 1) Albrecht Georg Karl Julius Wilhelm, } Zwillinge, geb. 2. April 1888
2) Carl Guno Clamor Albert René, } zu Dresden.

3. Carl Clamor Hermann Arthur Ludwig, geb. 22. März 1856 zu Hannover, Premierleutnant im Königl. ſächſ. 2. Ulanenregiment Nr. 18.

Call zu Kulmbach und Rosenburg, s. J. 1889, S. 105.

Callot, s. Jahrg. 1889, S. 106.

Campe.

[Evangelisch — Preußen (Provinz Hannover) und Mecklenburg-Schwerin. — Niedersächsischer Uradel; Anerkennung des Freiherrenstandes im vormal. Königr. Westfalen 10. Juli 1813. — Besitz: A) in Preußen, Provinz Hannover: das Fideikommißrittergut Isenbüttel (seit 1380 Familienbesitz; 2192 Morgen) mit den Dehrener Pertinentien (seit 1419 Familienbesitz; 270 Morgen), ferner das Fideikommißrittergut Westmarshagen (seit 1296 Familienbesitz, 944 Morgen) c. p. Jeinke (seit 1834 Familienbesitz; 358 Morgen) und Dehren (seit 1419 Familienbesitz; 259 Morgen), das Rittergut Nienhagen (seit 1750 Familienbesitz; 462 Morgen); B. in Mecklenburg-Schwerin: die Fideikommißrittergüter Hülseburg, Vorstehl und Preske (seit 1823 Familienbesitz; 4000 Morgen). — Beschreibung des Wappens im Jahrg. 1877, S. 114.]

Altes niedersächsisches, vom Harze stammendes Adelsgeschlecht, dessen Stammfolge seit 1120 urkundlich nachgewiesen ist; dasselbe besaß zu Zeiten Heinrichs des Löwen, Herzogs von Sachsen und Bayern, das braunschweigische Kämmereramt (dieses schon bei Kaiser Lothar von Sachsen), das Truchsessen- und das Schenkenamt, welche Ämter Jahrhunderte hindurch auf die späteren Generationen übergingen. Bis Anfang des 14. Jahrhunderts nannte sich das Geschlecht „von Blankenburg", im Jahre 1203 jedoch nach der Ländervorteilung unter den Söhnen Heinrichs des Löwen vom Harze in das Braunschweigische und Lüneburgische verziehend, nahm es bald darauf nach dem Besitze der Burg Campe bei Braunschweig den Namen Campe an, der neben dem ursprünglichen Namen von Blankenburg gemeinsam geführt wurde, bis der letztere dem neu angenommenen weichen mußte.

Kuno Carl Georg Adolf Freiherr von Campe, geb. 1. Dezember 1847, K. K. Leutnant a. D.

Brüder.

1. † Carl (geb. 15. Mai 1846, † 6. Februar 1887 zu Isenbüttel, verm. 27. Juni 1877 zu Hamburg mit Lucia Josepha [geb. 19. März 1859, † 21. August 1879], des Kaufherrn Wilhelm Oetling zu Hamburg und der Melania geb. von Meillon aus Golima in Mexiko Tochter).

   Tochter: Lucia Melania Wilhelmine, geb. 11. August 1879 zu Hamburg.

2. † Aëcan (Aschwin) August Georg (geb. 15. Januar 1851 zu Gotha, † 17. Februar 1883). Erbherr auf Nienhagen bei Celle in der Provinz Hannover, Kön. preuß. Premierleutnant a. D. [derselbe erhielt durch Diplom d. d. Berlin 20. März 1876 die kön. preuß. Anerkennung des Freiherrenstandes], verm. 10. Oktober 1876 mit

Maria Gräfin von der Schulenburg a. d. H. Bitzenburg, geb. 25. August 1854; wiederverm. 9. Dezember 1886 zu Dresden mit Carl Grafen von Hohenthal a. d. H. Püchau.

Tochter: Ilse Mechtilde Adolfine Clara Maria Agnes, geb. 17. Oktober 1877 zu Berlin.

3. Alexander Georg August, geb. 2. Mai 1853 zu Hannover, verm. 18. Oktober 1876 mit

Emma Julie Puttfarken.

Sohn: Eduard Carl Alexander, geb. 11. November 1877.

Mutter.

Adolfine Artemise Wilhelmine Auguste, geb. 10. April 1824, des † Carl Ferdinand von Bitzleben, Kön. hannov. Generalmajors a. D., und der Caroline geb. Holscher Tochter, verm. 10. Juli 1845 mit dem Frhrn Alexander Carl August Ernst (geb. 25. März 1817, † 19. Januar 1853), Erbherrn auf Isenbüttel und Nienhagen.

Vatersbruder.

Albert Hans August, geb. 15. Juli 1819, Erbherr auf Isenbüttel c. p. Oehrenfeld, Wettmershagen c. p. Zelpke und Oehrenholz und auf Hülseburg c. p. Presek und Bortsahl, Ehrenritter des Johanniterordens, Kön. hannov. Kammerherr [derselbe erhielt d. d. Schwerin 26. Juni 1878 die gehzgl. mecklenb. Anerkennung des Freiherrenstandes], verm. 3. August 1847 mit Caroline Auguste Elisabeth Gräfin von Westphalen zu Fürstenberg (geb. 26. August 1826, † 20. Juni 1873 zu Schloß Hülseburg). [Schloß Hülseburg bei Zachun in Mecklenburg.]

Kinder: 1. Arthur Emil Carl Sigismund, geb. 22. Dezember 1848, Kön. sächs. Premierleutnant a. D.

2. Balduin Gottlieb Josef August Emil, geb. 18. Juli 1851 zu zu Nienhagen, Kön. sächs. Rittmeister und Eskadronschef im Kön. sächs. 2. Ulanenregiment Nr. 18, verm. 6. Juni 1878 mit

Mathilde Marie Juliane Schröder.

Kinder: 1) Carola Juliane Sofie Henriette Mathilde Alberta Christa, geb. 9. Januar 1883.

2) Horst Adolf Jordan, geb. 23. Oktober 1886.

3. Mathilde Sofie Adolfine Friederike Fanny, geb. 4. Dezember 1853.

4. Martin August Georg, geb. 12. September 1855, Rittmeister im Kön. sächs. 1. Ulanenregiment Nr. 17.

Canstein, von und zum.

[Preußen und Österreich. — Westfälischer Uradel. — Beschreibung des Wappens im Jahrg. 1883, S. 119, und geschichtl. Übersicht im Jahrg. 1855, S. 86; über die ältere Genealogie s. Jahrg. 1881, S. 109 ff.]

I. Ältere Linie, in Österreich. (Katholisch.)

Róbert Raban Freiherr von und zum Canstein, geb. 25. Februar 1835, vormal. Beamter bei der K. K. Marinebuchhaltung zu Triest, verm. 19. März 1864 mit

Emily Elisabeth, geb. 1843, des † Kön. großbritann. Leutnants zur

See Josef Venables und der Emily Henriette geb. Apperly Tochter. [Görz.]

Kinder: 1. Emily Pauline Harriet, geb. 25. März 1867 zu Wien.
2. Olga Paula Robertine, geb. 18. März 1869 zu Triest.

Geschwister.

1. Luise Rosa Henriette, geb. 12. Juni 1836, verm. 25. August 1857 zu Lemberg mit Eduard Skala († 22. Januar 1874), K. K. Finanzkommissar a. D. [Wien.]
2. Raban, geb. 25. August 1845 zu Lemberg, Dr. jur., K. K. ordentl. Professor des österr. Zivilprozeßrechts, sowie des Handels- und Wechselrechts an der Universität zu Graz, verm. 24. April 1869 zu Lemberg mit

Caroline, geb. 25. April 1849 zu Lemberg, des Anton Ritters von Ortyński, K. K. Oberlandesgerichtsrats, und der Josefine geb. von Theodorska Tochter.

Kinder: 1) Olga Gisela, geb. 4. November 1872 zu Lemberg.
2) Robert Herbold, geb. 8. Mai 1874 zu Lemberg.

3. Friedrich, geb. 3. Dezember 1847, K. K. Unterintendant bei der Militärintendanz zu Sarajewo, verm. mit

Marie, des † K. K. Oberstleutnants a. D. Frhrn von Hülleshofen Tochter.

Sohn: Robert Raban Aloys, geb. 27. November 1873 zu Wien.

Mutter.

Marie, geb. 25. August 1812 zu Olmütz, des † von Marquard, Sekretärs weiland des Erzherzogs Rudolf von Österreich, und der † Antoinette geb. Freiin von Gudenus Tochter, verm. 31. Mai 1834 mit dem Frhrn Friedrich August (geb. 3. Juli 1804, † 11. Mai 1849), K. K. Grenzwachkommissar. [Wien.]

II. Jüngere Linie, in Preußen. (Evangelisch.)

[Zur althessischen Ritterschaft gehörig und im Besitz des Mannlehengutes zu Neustadt im Regierungsbezirk Kassel, kön. preuß. Anerkennung des Freiherrenstandes 13. Juli 1854 (für Philipp Frhrn von Canstein [† 5. November 1877, s. unten], damaligen Kön. preuß. Oberstleutnant im 23. Inf.-Reg.).]

Ernst Raban Freiherr von und zum Canstein, geb. 20. März 1840 (des 5. November 1877 † Frhrn Philipp, Kön. preuß. Generals der Infanterie z. Disp., Sohn), Dr. phil., Kön. preuß. Ökonomierat und Generalsekretär des Landwirtschaftlichen Provinzialvereins für die Mark Brandenburg und Niederlausitz, verm. 15. Juli 1864 zu Weitenhagen mit

Elise, geb. 17. Dezember 1840, des 13. Oktober 1867 zu Weitenhagen † Carl von Dewitz, genannt von Krebs auf Weitenhagen und Veltheim, und der Elisabeth geb. von Ruchel-Kleist Tochter. [Berlin.]

Kinder: 1. Marie-Elise Albertine Luise, geb. 4. April 1868 zu Weitenhagen.
2. Margarethe Bodine Luise, geb. 26. September 1870 zu Eldena.
3. Carl-Hildebrand Raban, geb. 27. September 1872 zu Hofgeisberg bei Wiesbaden.

4. Adelheid Imma, geb. 4. Februar 1874 zu Hofgeisberg bei Wiesbaden.
5. Herbold Raban, geb. 4. September 1875 zu Hofgeisberg bei Wiesbaden.
6. Dietrich-Ernst Raban geb. 14. Juni 1880 zu Berlin.

Halbgeschwister
aus des Vaters zweiter Ehe:

1. Max Bodo, geb. 31. Oktober 1845 zu Berlin, Kön. preuß. Telegraphenbeamter zu Frankfurt a. Main, verm. 5. August 1880 zu Schlüchtern mit

Charlotte, geb. 14. September 1862, des † Johannes Zipf, Gutsbesitzers zu Schlüchtern, Tochter.

Sohn: Alexander Max Ernst Johannes Raban, geb. 5. Mai 1882 zu Frankfurt a. Main.

2. Charlotte, geb. 27. März 1849 zu Berlin.
3. Mathilde, geb. 29. Januar 1851 zu Neiße, verm. 11. November 1872 zu Kassel mit Hans Wilhelm Ferdinand von Carlowitz, Kön. preuß. Major und Bataillonskommandeur im Inf.-Reg. Prinz Friedrich der Niederlande (2. westfäl.) Nr. 15.
4. Adelheid Amalie, geb. 24. Januar 1860 zu Breslau.

Vaterschwester.

Julie, geb. 4. August 1808, verm. 1829 mit Eduard Otto Frhrn von Buddenbrock († 1. Juni 1886), Kön. preuß. Major im 24. Inf.-Reg.; wiederverm. 21. Juli 1844 mit Emil von Kessel und Tschetsch († 8. November 1870), Kön. preuß. Generalmajor z. D. [Potsdam.]

Capellen von Berkenwoude.

[Reformiert. — Grhzgt. Hessen und Österreich. — Diese Familie gehörte zum Freiherrenstande des Großherzogtums Hessen. Durch Allerhöchste Entschließung vom 5. Juli (Dekret d. d. Darmstadt 18. Juli) 1870 wird dem Frhrn Felix Maria van der Capellen gestattet, künftighin den Familiennamen „van der Capellen von Berkenwoude“ führen zu dürfen. — Beschreibung des Wappens und geschichtl. Notiz im Jahrg. 1861, S. 91.]

Felix Maria Freiherr van der Capellen von Berkenwoude, geb. 16. Mai 1813 (des 21. April 1826 † Frhrn Willem, Grhzgl. hess. Oberforstmeisters, Sohn), Grhzgl. hess. Kammerherr, Oberststallmeister und Obersthofmarschall a. D., verm. I) 17. Oktober 1847 mit Katharina Johanna Sara van Hoogstraten (geb. 19. Juli 1816, † 5. Juli 1871); II) 27. April 1880 zu Darmstadt mit

Mathilde Dorothea Helene verwittweter von Helmolt, geb. Freiin von Obershausen, geb. 18. Januar 1838 zu Schloß Obershausen. [Wiesbaden.]

Kinder: 1. Luise, geb. 26. Juli 1850 zu Breda in Holland, verm. 7. September 1871 zu Darmstadt mit Moritz Kraft Alexander Frhrn von Schenck zu Schweinsberg, Grhzgl. hess. Kammerjunker und Premierleutnant im 2. Grhzgl. hess. Dragoner-(Leibdragoner-) Regiment Nr. 24.

2. Adele Charlotte Robertine, geb. 26. Juli 1850 zu Breda in Holland, Zwillingsſchweſter der Vorigen, verm. 3. Juli 1873 zu Darmſtadt mit Auguſt Frhrn von Biſſing, Kön. preuß. Major und Kommandeur des 1. heſſ. Huſarenregiments Nr. 13.
3. Kuno, geb. 9. Februar 1856 zu Darmſtadt.

Capler von Oedheim genannt Bautz.

[Lutheriſch. — Württemberg. — Dieſe Familie gehörte zur reichsunmittelbaren Ritterſchaft in Franken, Kantons Odenwald, und iſt im Königreich Württemberg bei der Freiherrenklaſſe des ritterſchaftlichen Adels immatrikuliert. — Beſitz im Oberamt Neckarſulm: das Rittergut Kochendorf, ſowie die Ritter- und Fideikommißgüter Oedheim und Willenbach (die beiden letztern ſchon ſeit Ende des XIII Jahrhunderts im Beſitz der Familie). — Beſchreibung des Wappens und geſchichtl. Überſicht im Jahrg. 1856, S. 25.]

Karl Heinrich Friedrich Freiherr Capler von Oedheim genannt Bautz, geb. 26. April 1835, Ehrenritter des Johanniterordens, ritterſchaftl. Abgeordneter für den Neckarkreis zur württemberg. Ständeverſammlung, verm. I) 24. Mai 1866 mit Martha Friederike Mathilde Auguſte Soffe Freiin von Breuning (geb. 13. Februar 1846, † 3. Juni 1874 zu Kochendorf); II) 12. Auguſt 1875 mit
Camilla Freiin von Breuning, geb. 28. Februar 1837, Schweſter der Vorigen. [Mannſtatt.]

Kinder: a) 1e Ehe: 1. Hildegard, geb. 29. Juni 1867.
2. Elſe, geb. 19. September 1869.
3. Hans Wolfgang Hermann, geb. 24. November 1870.
4. Gertrud, geb. 7. November 1872.
— b) 2e Ehe: 5. Dietrich Fritz Hermann, geb. 5. Auguſt 1876.

Mutter.

Thereſe Eleonore geb. von Bühler, geb. 19. Juli 1812, verm. 19. Mai 1834 mit dem Frhrn Guſtav Wolfgang (geb. 19. Mai 1803, † 22. Januar 1868). [Oedheim.]

Carnap, ſ. Jahrg. 1889, S. 107.

Caſtell auf Bedernau, ſ. Jahrg. 1889, S. 108.

Catty, ſ. Jahrg. 1889, S. 109.

Cazan zu Griesfeld, s. Jahrg. 1889, S. 109.

Cervelli, s. Jahrg. 1889, S. 109.

Ceschi di Santa Croce, s. Jahrg. 1889, S. 110.

Cetto, s. Jahrg. 1889, S. 111.

Chambrier, s. Jahrg. 1889, S. 113.

Christiani-Gabrieński ꝛc., s. Jahrg. 1889, S. 114.

Closen-Günderrode

(a. d. H. der Herren von Günderrodel.

[Lutherisch. — Bayern. — Meißnischer Uradel, kön. bayr. Erlaubnis zur Annahme des Namens ‚Freiherr von Closen' und zur Führung des alten von Closenschen Familienwappens für Hector Frhrn von Günderrode d. d. Pohenschwangau 17. Juni (immatrikuliert 1. Juli) 1869 (s. unten, und Jahrg. 1871, S. 96), kön. preuß. Erlaubnis zur Führung des Freiherrlichen Namens und Wappens ‚von Closen' d. d. Berlin 16. Dezember 1872. Mit Allerhöchster Entschließung Sr. M. des Königs Ludwig II. von Bayern d. d. 24. Oktober 1884 wurde dem obigen Hektor ‚Frhrn von Closen' auf Grund im Amtsgerichte Eggenfelden in Bayern die Bewilligung erteilt, sich fortan ‚Freiherr von Closen-Günderrode' zu nennen und zu schreiben, sowie das Freiherrl. von Günderrodesche Wappen mit dem seinigen in der Weise zu vereinigen, wie ihm solches mittels Urkunde vom oben genannten Tage verliehen worden ist. — Beschreibung des Wappens im Jahrg. 1885, S. 89, und geschichtl. Übersicht im Jahrg. 1863, S. 67.]

Hector Carl Eduard Freiherr von Closen-Günderrode, geb. 25. Juli 1856 (ged. 28. April 1867 † Maximilian Frhrn von Günderrode genannt von Kellner, Kön. bayr. Kämmerers, Sohn), Besitzer des von Closenschen Familienfideikommisses Gern im Landgerichte Eggenfelden in Niederbayern und Mitinhaber des ersten von Günderrodeschen Familienfideikommisses zu Frankfurt a. M., verm. I) 27. Februar 1882 mit Marie Katharine Sofie verwitwete Freiin Schenk von Geyern, geb. Klein, geb. 18. Septbr. 1857 (geschieden); II) 17. April 1886 zu München mit

Anna Amalie Auguste Rist, geb. 22. Oktober 1850 zu Nördlingen.

Cnobloch, ſ. Jahrg. 1889, S. 115.

Coburg, ſ. Jahrg. 1889, S. 116.

Codelli von Codellisberg, ſ. Jahrg. 1889, S. 116.

Coels von der Brügghen, ſ. Jahrg. 1889, S. 118.

Coletti, ſ. Jahrg. 1889, S. 118.

Columbus, ſ. Jahrg. 1889, S. 119.

Conrad, ſ. Jahrg. 1889, S. 119.

Conrad von Konradsheim, ſ. Jahrg. 1889, S. 120.

Coreth, ſ. Jahrg. 1889, S. 121.

Cornberg, ſ. Jahrg. 1889, S. 122.

Corſeigne, ſ. Daddaz von Corſeigne.

Cöſter, ſ. Jahrg. 1889, S. 123.

Cotta von Cottendorf, ſ. Jahrg. 1889, S. 123.

Cotzhausen, s. Jahrg. 1889, S. 124.

Crailsheim.

[Bayern und Württemberg. — Fränkischer Uradel der reichsunmittelbaren Ritterschaft in Franken; Reichsfreih. d. d. Wien 23. Juni 1713, immatrikuliert im Königreich Bayern bei der Freiherrenklasse 24. Juli 1818. — Beschreibung des Wappens und geschichtl. Übersicht im Jahrg. 1849, S. 75.]

I. Hauptlinie, auf Rügland. (Lutherisch und katholisch.)

1. Speziallinie.

Maximilian Philipp Ludwig Friedrich Freiherr von Crailsheim, geb. 28. November 1861 zu Leutershausen, Kön. bayr. Leutnant im 4. Chev.-leg.-Regiment, verm. 15. Januar 1887 zu Augsburg mit

Ida Johanna Himmer, geb. 17. April 1864 zu Augsburg.

Sohn: Hans Adolf Friedrich Hannibal, geb. 8. Oktober 1888 zu Augsburg.

Geschwister.

1. Friedrich Hermann, geb. 24. September 1863, stud. cam.
2. Ernst Josef Alexander, geb. 5. Juli 1865 zu Ansbach, stud. jur.
3. Natalie Sabine Isabella, geb. 27. August 1866 zu Ansbach.
4. Franz Ludwig Josef, geb. 17. November 1868 zu Ansbach, Ökonomiepraktikant.
5. Constantin Franz Julius, geb. 30. Mai 1872 zu Ansbach.
6. Isabella Marie Agnes Irene Caroline, geb. 3. August 1875 zu Ansbach.

Mutter.

Isabella Felizitas geb. Gräfin von Ingelheim genannt Echter von und zu Mespelbrunn, geb. 9. Dezember 1837 zu Schwarzenau (katholisch), verm. 4. April 1861 zu Geisenheim im Rheingau mit dem Frhrn Fedor (geb. 18. März 1820 zu Ansbach, † 7. Januar 1885), Kön. bayr. Kämmerer und Regierungsdirektor für Schwaben und Neuburg.

Vaterschwester.

Agnes Caroline Julie Henriette Christiane Ernestine, geb. 1. August 1809, Stiftsdame des Freiherrl. von Huttenschen Fräuleinstifts.

Großvatersbruder und dessen Hinterbliebene.

† Carl Ernst Philipp (geb. 12. Januar 1781, † 27. Mai 1859, verm. 7. Juli 1816 mit Amalie Luise Freiin von Saint-André [geb. 12. Januar 1792, † 4. Mai 1853]).

Kinder: 1. Pauline Ernestine Wilhelmine Philippine Caroline Katharine Luise, geb. 10. Mai 1817, verm. 16. September 1844 mit Georg Ritter von Rauscher († 28. Juni 1863), Kön. bayr. Oberleutnant a. D. [Ansbach.]

2. Carl Ernst Gustav Christian Friedrich Franz Cajnhard Ludwig, geb. 21. Juli 1820, Kön. bayr. Kämmerer, verm. 22. September 1863 mit Sofie Freiin von Saint-André, geb. 8. Mai 1842. [München.]
Kinder: 1) Amalia Luise Pauline Auguste Sofie Julie, geb. 27. Oktober 1865 zu Ansbach.
2) Julie Agnes Marie Sofie, geb. 6. August 1869 zu Ansbach.
3) Stefanie Caroline Sofie, geb. 22. September 1872 zu Ansbach.
3. Bernhard Carl Alexander Ernst Sigismund, geb. 17. August 1824, Kön. bayr. Oberst a. D. [München.]

2. Speziallinie.

Krafft Ludwig Robert Freiherr von Crailsheim, geb. 23. November 1844, Kön. württemb. Premierleutnant a. D., verm. 19. Oktober 1869 zu Ludwigsburg mit
Helene Mathilde Freiin Neubronn von Eisenburg, geb. 23. November 1842. [Konersreuth in Bayern.]

Geschwister

a) aus des Vaters erster Ehe:

1. Emma Augusta Ernestine Franziska, geb. 27. August 1838, verm. 17. Februar 1863 mit Dr. Edmund von Zoller, Direktor der Kön. Hofbibliothek zu Stuttgart.
2. Alfred Hannibal Ludwig Franz, geb. 7. März 1847, Ehrenritter des Johanniterordens, Major im 1. Kön. württemb. Inf.-Reg. Nr. 119, verm. 28. September 1875 zu Ulm mit Caroline Elisabeth von Flatow (geb. 23. Februar 1854 zu Berlin † 9. März 1885).
Sohn: Alfred Fritz Robert, geb. 22. Juni 1876 zu Ulm.

b) aus zweiter Ehe:

3. Arthur Ernst Wilhelm Robert, geb. 3. März 1864 zu Ludwigsburg. [Stuttgart.]
4. Hildegard Emma Wilhelmine, geb. 12 Mai 1867 zu Morstein, verm. 10. April 1886 mit Ludwig Frhrn von Ellrichhausen, Premierleutnant im 4. Kön. württemb. Inf.-Reg. Nr. 122.

c) aus dritter Ehe:

5. Oscar Robert Adolf Wilhelm, geb. 1. Mai 1871 zu Morstein, Kadett in Oranienstein.

Stiefmutter.

Emma geb. Freiin von Stetten, geb. 15. März 1835, verm. 5. Juli 1870 zu Schloß Stetten mit dem Frhrn Ludwig Carl Robert (geb. 1. August 1808, † 14. Oktober 1883), Kön. württemb. Major a. D. (war vermählt in erster Ehe 23. Februar 1835 mit Emma Wilhelmine Caroline Freiin von Mitkau [geb. 12. Februar 1815, † 2. Januar 1862], und in zweiter Ehe 17. März 1863 mit Henriette Sofie Freiin Neubronn von Eisenburg [geb. 15. Januar 1839, † 3. August 1867]). [Ludwigsburg.]

Vatersgeschwister

a) aus des Großvaters erster Ehe:

1. † Friedrich Adolf (geb. 10. Juli 1810, † 11. Juni 1873 zu Schloß Hornberg, Abgeordneter der Ritterschaft des Jagstkreises zur württemberg. Ständeversammlung, verm. 30. August 1842 zu

Schloß Amerang mit Marie Agnes Freiin von Crailsheim-Rüdland [geb. 12. April 1822, † 27. November 1852]).

Kinder: 1) Gustav Adolf, geb. 25. Mai 1843 zu Morstein, Kön. preuß. Premierleutnant a. D., verm. 13. November 1872 zu Naumburg a. d. Saale mit

Bertha Charlotte Emilie verwitweter Trowitzsch, geb. Schütte, geb. 14. Februar 1836 zu Nordernen. [Schloß Hornberg.]

Kinder: (1) Olga Wilhelmine Florentine Amalie Agnes, geb. 2 November 1873 zu Hornberg.

(2) Elvira Wilhelmine Emma Adolfine, geb. 26. April 1876 zu Hornberg.

2) Wilhelmine Ernestine Emma Florentine Adelheid, geb. 21. Mai 1844 zu Morstein, verm. 15. Mai 1866 zu Stuttgart mit Wilhelm Fuchs, Kön. bayr. Oberförster zu Eibach

3) Wilhelm Eduard Robert Kraft Christian Ludwig, geb. 28. Mai 1845 zu Morstein.

4) † Theodor Gottfried (geb. 24. März 1849 zu Morstein, † 26. Oktober 1883, Kön. württemberg. Premierleutnant a. D.), verm. 9. Juli 1879 zu Neckarmühlbach mit

Maria Elisabeth Luise Freiin von Gemmingen-Guttenberg, geb. 18. September 1856 zu Schloß Guttenberg.

5) Carl Friedrich Hugo, geb. 15. Mai 1850 zu Kügelhof in Württemberg, Kön. württemberg. Premierleutnant der Landwehr, verm. im Oktober 1888 zu München mit

Wally Lang. [Größchenreuth in Bayern.]

6) Eduard Albert Friedrich, geb. 19. August 1851 zu Kügelhof, Rittmeister und Eskadronschef im 2. Kön. württemb. Dragonerregiment Nr. 26, verm. 1) 29. November 1877 zu Stuttgart mit Eugenie Amalie Marie Trowitzsch (geschieden 1881), 2) 27. Dezember 1886 zu Dresden mit

Johanna Alida Elisabeth von Baensch, geb. 25. August 1855.

Sohn 1r Ehe: Curt Gottfried Eugen Maximilian, geb. 4. Dezember 1878 zu Wiblingen.

b) aus zweiter Ehe:

2. † Hugo Moritz (geb. 3. Mai 1818 zu Morstein, † 4. April 1867), verm. 11. Januar 1853 mit

Auguste Amalie Freiin von Adelsheim, geb. 30. März 1828. [Karlsruhe.]

Tochter: Amalie Philippine Ernestine Ida, geb. 8. Februar 1856 zu Ansbach.

3. Laura Charlotte Carolina, geb. 11. Septbr. 1820, verm. 12. März 1850 zu Morstein mit Otto Anton Leopold von Schröder († 20. März 1876), Kön. württemb. Oberst a. D.

3. Speziallinie.

1. Seitenlinie.

Maximilian Friedrich Wilhelm Julius Freiherr von Crailsheim, geb. 14. Dezember 1837 zu Schmalttach, Kön. bayr. Forstmeister zu Flachslanden, verm. 25. September 1862 zu Simmelsdorf mit

Sophia Maria Freiin Tucher von Simmelsdorf (geb. 6. Januar 1839, † 10. August 1871).

Kinder: 1. Marie Wilhelmine, geb. 24. Juli 1863 zu Reichenhall, verm. 28. September 1886 mit Julius Frhrn von Cnb.

2. Eduard Georg, geb 16. Januar 1865 zu Reichenhall, Kön. bayr. Leutnant im 2. Ulanenregiment.

3. Siegmund Friedrich, geb. 17. Juni 1866 zu Nürnberg, Forstkandidat zu München.

4. Gustav Carl, geb. 15. Oktober 1867 zu Nürnberg, caud. jur. zu München.

Mutter.

Florentine Freiin von Grailsheim-Autenang, geb. 10. Dezember 1819 zu Rügland, verm. 7. Februar 1837 mit dem Freien Franz Ernst Eduard (geb. 6. September 1802, † 15. März 1879), Kön. bayr. Forstmeister a. D. (s. unten 2. Seitenlinie).

Vaters bruder und dessen Hinterbliebene.

† Richard August Friedrich Ludwig Carl Julius (geb. 31. Januar 1805, † 28. Januar 1843), Kön. bayr. Oberleutnant im 2. Chev.-leg.-Regiment, verm. 3. April 1837 zu Burg Bernheim mit

Sabina Wilhelmine Auguste von Zumpf, geb. 9. Juli 1816.

Kinder: 1) Julie Henriette Eleonore Johanne Friederike, geb. 26. Dezember 1837, verm. 2. Dezember 1857 mit Desiderius Frhrn von Grailsheim († 31. August 1882), Kön. bayr. Kammerjunker (s. unten 2. Seitenlinie).

2) Philippine Ernestine Florentine Wilhelmine Laura, geb. 4. März 1839 zu Ansbach, verm. 10. Juli 1859 ebendaselbst mit Roderich Frhrn von Grailsheim auf Fröstockheim (s. unten II. Hauptlinie).

3) Friedrich August Ernst Gustav Christof Krafft, geb. 15. März 1841, Kön. bayr. Kämmerer, Staatsrat im ordentlichen Dienst und Staatsminister des Königl. Hauses und des Äußern, auch Bevollmächtigter zum Bundesrat des Deutschen Reiches, verm. 28. Oktober 1865 mit

Luise Freiin von Lindenfels, geb. 3. April 1844, Ehrendame des Kön. bayr. Theresienordens.

Tochter: Marie Sabine Therese Luise Helene, geb. 28. Juli 1868 zu Ansbach.

2. Seitenlinie.

[Abstammung und ältere Genealogie im Jahrg. 1884, S. 121.]

Krafft Maximilian Ernst Franz Christian Desiderius Wilhelm Ludwig Freiherr von Grailsheim, geb. 22. März 1821 zu Schloß Rügland (des 7. Oktober 1844 † Frhrn Maximilian, Rittergutsbesitzers, Kön. bayr. Kämmerers, Sohn), Administrator der Familiengüter Altenschönbach, Sommersdorf und Thann, Ehrenritter des Johanniterordens, Kön. bayr. Kämmerer, verm. I) 11. Februar 1847 mit Amalie Auguste Gräfin von Lyrburg (geb. 3. November 1824 [Jarb.], † 3. August 1856); II) 9. Oktober 1860 zu Nürnberg mit

Sofie Freiin von und zu Aufseß, geb. 18. April 1834.

Kinder: a) Ir Ehe: 1. Marie Wilhelmine Friederike, geb. 20. De-

zember 1847, verm. 4. Juni 1872 zu Schloß Amerang mit Franz Ritter von Will, Kön. bayr. Generalmajor a. D.

2. Clementine Caroline Anna, geb. 17 November 1848 (katholisch), fille de la charité Miséricorde in Alexandria.

3. Krafft Anton Friedrich Maximilian, geb. 10. Mai 1852, Herr auf Amerang in Oberbayern, verm. 20. Septbr. 1887 zu München mit Antoinette Marie Amalie Luise Buchner, geb. 16. August 1860.

Sohn: Krafft Maximilian Friedrich Karl Franz Wilhelm, geb. 1. November 1888 zu Amerang.

— b) 2r Ehe: 4. Charlotte Wilhelmine Maria Caroline, geb. 25. Juli 1861, verm. 13. April 1882 zu Würzburg mit dem Rittergutsbesitzer Albert Johann Franz Scanzoni von Lichtenfels. [Zimmenberg.]

5. Maximilian Anton Hans Otto, geb. 12. Februar 1863 zu Amerang, Kön. bayr. Leutnant im 2. Ulanenregiment.

Geschwister.

1. Wilhelmine Ernestine Theresia Johanna Agnes Christina Luise Philippine Julie Amalie Florentine Charlotte, geb. 10. Dezbr. 1819 zu Rügland, verm. 7. Februar 1837 mit Eduard Fehrn von Crailsheim († 15. März 1879), Kön. bayr. Forstmeister a. D. [s. oben 1. Seitenlinie].

2. Theodor Kaspar Raphael Christof, geb. 11. Mai 1823, Kön. bayr. Leutnant à la suite, verm. 30. Dezember 1848 zu München mit Anna Marie Isabella Margarethe Gräfin Druet von Erlon, geb. 12. Januar 1827 (katholisch). [Winkel am Chiemsee.]

Kinder (katholisch): 1) Josefine Maria Flora Agnes Maximiliane, geb. 10. Oktober 1850 zu Ansbach.

2) Ludovica Margarethe Maria, geb. 10. Juni 1856 zu Grabenstätt.

3) Therese Crescentia Wilhelmine Maria, geb. 30. Septbr. 1857 zu Grabenstätt, verm. 30 Dezember 1880 ebendaselbst mit Hugo Arnold, Kön. bayr. Hauptmann a. D.

4) Georg Carl Maria, geb. 13. Juli 1859 zu Grabenstätt.

5) Margaretha Caroline Katharine Maria, geb. 15. Dezember 1860 zu Grabenstätt, verm. 18. August 1884 zu Niedernfels mit Hans Fehrn Vogt von und zu Hunoltstein genannt Stein-Kallenfels, Gutsbesitzer auf Niedernfels.

6) Carl Albert Josef Maria Petrus, geb. 4. November 1865 zu Grabenstätt.

3. Anton Wilhelm Maximilian, geb. 25. September 1824, Kön. bayr. Oberst a. D., verm. 21. Septbr. 1872 zu Kirchherten bei Köln mit Sibylle Müllenbach, geb. 28. November 1843.

4. Wilhelmine Marie, geb. 12. März 1826, verm. 9. Mai 1846 mit Friedrich Fehrn Schirndinger von Schirneing, Kön. bayr. Forstmeister a. D.

5. † Desiderius (geb. 5 Juli 1830, † 31. August 1882 zu Poggenreuth), Kön. bayr. Kammerjunker und Leutnant a. D., verm. 2. Dezember 1857 zu Ansbach mit Julie Freiin von Crailsheim, geb. 26. Dezember 1837 [s. oben 1. Seitenlinie].

Tochter: Sabine Wilhelmine Auguste Philippine, geb. 18. Juli 1859,

6. Maximiliana, Josepha Maria, geb. 16. Mai 1836 (katholisch). Ehrendame des Kön. bayr. Theresienordens; verm. 27. Oktober 1856 zu München mit Bernhard Ludwig Josef Maximilian von Altweyer (katholisch), Kön. bayr. Kämmerer und Major a. D.

II. Hauptlinie, auf Fröhstockheim und Ödelsee. (Lutherisch.)

[über die ältere Genealogie s. Jahrg. 1862, S. 108.]

Sigmund Ludwig Roderich Freiherr von Crailsheim, geb. 13. Februar 1824 zu Fröhstockheim (des 22. August 1870 † Johann Christian, Kön. bayr. Kämmerers und Appellationsgerichtsrats a. D., Sohn), Herr auf Fröhstockheim, verm. 10. Juli 1859 zu Ansbach mit

Laura Freiin von Crailsheim-Rußland, geb. 4. März 1839 zu Ansbach (s. I 3. 1)).

Kinder: 1. Christian Gustav Richard, geb. 18. Juli 1860 zu Fröhstockheim, Kön. bayr. Leutnant im 2. Ulanenregiment

2. Nanette Sabina Clara Hedwig, geb. 12. Dezember 1864 zu Fröhstockheim, verm. 14. April 1887 mit Thomas Karl Theodor von Deuster.

3. Krafft Roderich Hermann, geb. 21. Novbr. 1866 zu Fröhstockheim.

4. Julie Eleonora Josepha Clara, geb. 14. März 1870 zu Fröhstockheim.

5. Sabina Wilhelmine Auguste Henriette Friederike Thekla, geb. 6. Oktober 1871 zu Fröhstockheim.

6. Adele Auguste Angelica, geb. 13. Februar 1878 zu Fröhstockheim.

Vatersbruder und dessen Hinterbliebene.

† Carl Ludwig Theresius Alexander Franz (geb. 15. Mai 1802, † 30. Novbr. 1880, Kön. bayr. Kämmerer, verm. mit Maria Elisabetha Bolzano [geb. 8. April 1805, † 25. April 1874]).

Kinder: 1. Ernst Christian, geb. 12. November 1828, Kön. bayr. Kammerjunker und Amtsrichter a. D.

2. Hermine Jeannette Margarethe Angelica, geb. 3. August 1841, verm. 28. November 1876 zu Schweinfurt mit Heinrich Wilhelm Wolfgang Richter, Pfarrer zu Eichstätt.

Großvatersbruder und dessen Hinterbliebene.

† Friedrich Sigmund Albrecht (geb. 21. August 1756, † 8. April 1834, Herr auf Ödelsee, Grhzgl. bad. Kammerherr, verm. I) mit Auguste Marie Luise Freiin von Crailsheim [† 12. Mai 1791]; II) 14. November 1791 mit Caroline Luise Friederike Freiin von Crailsheim [geb. 1768, † 29. März 1832]).

Kinder 1r Ehe: 1. † Ernst Carl Friedrich (geb. 20. November 1788, † 15. Mai 1868, Exemtritter des Johanniterordens, Kön. bayr. Kämmerer, verm. 1. Juni 1831 mit Franziska Freiin von Bettschingen-Jagsthausen [geb. 3. Januar 1810, † 20. Juli 1878]).

Sohn: Carl Christian Wilhelm Ludwig Hermann Ulo, geb. 3. Juli 1835, K. K. Kämmerer und Oberleutnant a. D., verm. 15. Mai 1872 zu Würzburg mit

Charlotte Clementine Maria Antonie Fortunata Medarda Gräfin von Seinsheim, geb. 4. Juni 1850 zu Würzburg (katholisch).

2. † Wilhelm Alexander Julius (geb. 3. Dezember 1790, † 25. Sep-

tember 1866, Kön. bayr. Major a. D., verm. 19. November 1835 mit Maria Theresia von Tauscher [geb. 3. Juli 1808, † 5. November 1885 zu Würzburg], des † Fabrikbesitzers Franz Tauscher zu Lindau und der Colleta geb. Walcher Tochter).
Tochter: Luise Hermanie Colleta Jeanetta, geb. 2. August 1886.

Cramer (in Preußen), s. Jahrg. 1889, S. 125.

Cramer (in Rußland), s. Jahrg. 1889, S. 127.

Cramer-Klett, s. Jahrg. 1889, S. 127.

Cresseri von Breitenstein, s. Jahrg. 1889, S. 128.

Csollich (Cholich), s. Jahrg. 1889, S. 128.

Csorich von Monte Creto, s. Jahrg. 1889, S. 129.

Culoz, s. Jahrg. 1889, S. 129.

Cyrian von Cirheimb, s. Jahrg. 1889, S. 129.

Czapka von Winstetten, s. Jahrg. 1889, S. 130.

Czeike von Badenfeld, s. Jahrg. 1863, S. 18.

Ezekelius von Rosenfeld, s. Jahrg. 1889, S. 130.

Czettritz und Neuhauß.

[Evangelisch. — Preußen (Provinz Schlesien). — Schlesischer Uradel — Geschichtl. Notiz im Jahrg. 1860, S. 132.]

A. Ältere (vormals Schwarzwaldauer) Linie.

[Böhm. Frhr. mit dem Titel „Wohlgeboren" d. d. 3. August 1725 (von Kaiser Karl VI.). — Beschreibung des Wappens im Jahrg. 1860, S. 132; über die ältere Genealogie s. Jahrg. 1869, S. 141.]

Max Freiherr von Czettritz und Neuhauß, geb. 25. September 1847 (des † 19. Februar 1869 † Frhrn Oswald, Kön. preuß. Oberstleutnants a. D., Sohn), Kön. preuß. Leutnant a. D. und Buchhalter. [Breslau.]

Geschwister

a) aus des Vaters erster Ehe:

1. Bolko, geb. 16. März 1849, Kön. preuß. Hauptmann und Kompaniechef im 1. hanseatischen Inf.-Reg. Nr. 75.

b) aus zweiter Ehe:

2. Clara, geb. 5. Dezember 1850 zu Liegnitz. [Lüben.]

B. Jüngere, Seitendorfer Linie*.

[Preuß. Freiherr, an den Besitz von Kolbnitz geknüpft, nach dem Rechte der Erstgeburt 15. Oktober 1840. — Beschreibung des Wappens im Jahrg. 1873, S. 102, und Stammtafel im Jahrg. 1869, S. 136.]

Carl Wilhelm Bernhard Freiherr von Czettritz und Neuhauß, geb. 24. Juni 1829 (des 12. Januar 1848 † Frhrn Carl auf Kolbnitz ꝛc., Kön. preuß. Landrats des Kreises Jauer, Sohn), Besitzer (durch Abtretung seines ältern Bruders Guido) von Kolbnitz (517 Hekt.; seit 1792 Familienbesitz) im Kreise Jauer, Landschaftsdirektor der Fürstentümer Schweidnitz und Jauer, verm. 4. November 1875 zu Holzhausen in Westfalen mit

Elisabeth Freiin von der Borch a. d. H. Holzhausen, geb. 2. Oktober 1853. [Kolbnitz.]

Geschwister.

1. Gotthard Julius Guido von Czettritz und Neuhauß, geb. 5. Mai 1826.
2. Juste Adelheid Elisabeth von Czettritz und Neuhauß, geb. 25. November 1827.
3. August Sigismund Gotthard von Czettritz und Neuhauß, geb. 6. Juli 1830, Erbherr auf Saabitz (516 Hekt.; seit 1782 Familienbesitz) im Kreise Lüben, verm. 30. September 1869 mit

Amalie Emilie Johanne Luise Helene, des Ernst von Unruh auf Conradswaldau, Kön. preuß. Premierleutnants und Postmeisters a. D., und der Johanne Charlotte geb. von Schweinitz Tochter, geb. 29. Mai 1883.

Kinder: 1) Johanna Bertha Charlotte Elisabeth, geb. 12. März 1871 zu Saabitz.

2) Sara Maria Charlotte, geb. 23. August 1872 zu Saabitz.

3) Marie Helene Eleonore, geb. 9. November 1875 zu Saabitz.

4. Luise Maximiliane Adelheid von Gzettritz und Neuhauß, geb. 21. August 1831, verm. 11. Juni 1861 mit Franz von Raumer, Kön. preuß. Major a. D. [Liegnitz.]

5. Hans Hermann Albrecht von Gzettritz und Neuhauß, geb. 30. Oktober 1832, Kön. preuß. Rittmeister a. D., verm. 30. Oktober 1868 zu Neuruppin mit

Anna, des 17. Juli 1886 zu Alt-Ruppin † Eduard Doné, Pastors emerit. zu Luckenwalde Tochter. [Dresden.]

Kinder: 1) Carl Eduard Curt, geb. 5. November 1884 zu Dresden.

2) Fritz, geb. 11. Mai 1886 zu Dresden.

6. Amalie Sofie Luise von Gzettritz und Neuhauß, geb. 25. März 1834.

7. Gustav Heinrich Carl von Gzettritz und Neuhauß, geb. 18. April 1835, Rittergutsbesitzer auf Bullendorf (127 Hekt.) bei Freistadt im Reg.-Bezirk Liegnitz, verm. I) 8. November 1866 zu Nieder-Siegersdorf mit Auguste Schwerdtfeger († 31. Mai 1874 zu Bullendorf); II) 8. Juni 1877 zu Alt-Ruppin mit

Marie, geb. zu Luckenwalde, des 17. Juli 1886 zu Alt-Ruppin † Eduard Doné, Pastors emerit. zu Luckenwalde Tochter. [Bullendorf.]

Sohn 1r Ehe: Conrad Gotthard Bernhard, geb. 17. Juni 1868 zu Bullendorf.

8. Dietz Conrad von Gzettritz und Neuhauß, geb. 13. März 1836, evangel. Pastor zu Ottmachau, verm. 15. September 1877 zu Bad Landeck mit

Hedwig, geb. 5. Juli 1856 zu Tarchalin, des † Alfred von Schweinichen und der Aurelie geb. Kunkel älteste Tochter.

Kinder: 1) Bertha Margarethe Hedwig Elisabeth, geb. 9. Oktober 1878 zu Ottmachau.

2) Ruth Karbinka Helene Hedwig, geb. 31. August 1886 zu Ottmachau.

9. Ulrich Hermann von Gzettritz und Neuhauß, geb. 2. Juli 1839. [Nieder-Lößnitz bei Dresden.]

10. Marie Helene Bertha von Gzettritz und Neuhauß, geb. 7. September 1840.

11. Hans Sigismund Hugo von Gzettritz und Neuhauß, geb. 7. Januar 1842, Kön. preuß. Major im litth. Ulanenregiment Nr. 12, verm. 16. Januar 1885 zu Ixehoe mit

Kunigunde Gräfin zu Rantzau a. d. H. Rohlstorff, geb. 1. Mai 1851 zu Rohlstorff in Holstein.

Kinder: 1) Karl Hugo Kuno, geb. 30. Oktober 1885 zu Diedenhofen.

2) Bertha Amalia Kunigunde, geb. 15. April 1887 zu Ixehoe.

12. Friedrich Werner von Gzettritz und Neuhauß, geb. 10. Juni 1843, Herr auf Seitendorf (269 Hekt.; 1453 von Ulrich von Gzettritz und Neu-

hauß erkauft und von da ab ununterbrochen in der Familie), verm. 23. Mai 1889 zu Frankfurt a. O. mit

Gertrude Freiin von Rheinbaben, geb. 28. Dezember 1859.

13. Ulrich Georg von Gzettritz und Neuhauß, geb. 26. September 1846, Kön. preuß. Major im 2. Garde-Dragonerregiment, verm. 6. Oktober 1881 zu Reitwein mit

Erdmuthe Gräfin Finck von Finckenstein, geb. 6. Oktober 1858 zu Reitwein.

Kinder: 1) Bertha, geb. 29. August 1883 zu Berlin.
2) Else, geb. 21. August 1884 zu Berlin.
3) Karl Wilhelm Heinrich Gotthard, geb. 25. Juli 1886 zu Reitwein.

Czikann von Wahlborn, s. Jahrg. 1889, S. 131.

Czoernig von Czernhausen, s. Jahrg. 1889, S. 132.

Dachenhausen.

[Nordamerika, Österreich und Italien. — Schwäbischer Uradel, diese Familie gehörte zur reichsunmittelbaren Ritterschaft in Schwaben. — Beschreibung des Wappens, geschichtl. Übersicht und Stammtafel im Jahrg. 1870, S. 144, Jahrg. 1887, S. 162, und Jahrg. 1888, S. 131.]

I. Ältere Linie. (Lutherisch und katholisch.)

[Württemberg. Anerkennung des Freiherrenstandes d. d. Stuttgart 31. Mai 1878 und 19. Mai 1886, Anerkennung des Freiherrenstandes für die österr.-ungar. Monarchie für Ernestine von Dachenhausen geb. von Paulowits und ihre 3 Kinder d. d. Wien 25. August (Diplom d. d. Wien 20. Oktober) 1884.]

Friedrich Wilhelm Freiherr von Dachenhausen, geb. 22. Februar 1865 zu Louisville in Kentucky (lutherisch). [Washington, Distrikt Columbia, Amerika.]

Geschwister (lutherisch).

1. Georg Adolf, geb. 17. Juli 1867 zu Washington, D. C.
2. Ida Isabella, geb. 4. Februar 1870 zu Washington, D. C.
3. Alexander, geb. 20. September 1872 zu Georgetown, D. C.

Mutter.

Margareth Elizabeth geb. Hunter (lutherisch), geb. 18. Januar 1844 zu Waterford, Loudon County in Virginien, verm. 14. Juni 1863 zu Washington, D. C., mit Adolf Heinrich Carl von Dachenhausen (als dessen zweite Gemahlin) (geb. 29. April 1815 zu Barsinghausen in Hannover, † 14. Februar 1874), vormal. Rittmeister der Vereinigten Staaten von Amerika und Beamten im Kriegsministerium zu Washington. [Washington, D. C.]

Vatersbruder und dessen Hinterbliebene (katholisch).

† Werner Alexander Friedrich Heinrich Phöbus Louis (geb.

18. August 1829 zu Osnabrück, † 11. April 1872 zu Modern in Ungarn), Gutsbesitzer zu Tyrnau in Ungarn, K. K. Oberleutnant a. D., verm. 8. Januar 1852 zu Tyrnau mit

Ernestine Elisabeth Anna von Paulovits, geb. 30. April 1833 zu Tyrnau. [Baden bei Wien.]

Kinder: 1. Marie Elisabeth Auguste Alexandrine Ernestine, geb. 23. August 1853 zu Tyrnau, verm. daselbst 1. Juli 1872 mit Heinrich Jäger, K. K. Major im 2. Trainregiment und Kommandanten der Traindivision Nr. 4. [Budapest.]

2. Alfred Friedrich Paul, geb. 16. Juni 1858 zu Tyrnau, K. K. Oberleutnant im Dragonerregiment Graf Montecuccoli Nr. 8, verm. 10. Februar 1884 zu Wien mit

Rosa Maria, geb. 13. Januar 1864 zu Wien, des Josef Zeller, Grund- und Hausbesitzers zu Wien, Tochter.

Kinder: 1) Wolf Eberhard, geb. 3. Mai 1885 zu Wien.
2) Hans Georg, geb. 8. Juni 1888 zu Boddanetz bei Pardubitz.

3. Ernestine Alexandrine Marie Auguste, geb. 26. Mai 1861 zu Tyrnau, verm. 30. September 1879 zu Wien mit Adolf Albert Isidor Sylvester Friepes, K. K. Oberst a. D. [Lussingrande in Istrien.]

II. Jüngere Linie. (Katholisch.)

[Württemb. Anerkennung des Freiherrenstandes d. d. Stuttgart 18. Juni 1834.]

Edwy Frederik Freiherr von Dachenhausen, geb. 15. September 1856 zu Castellamare di Stabia, verm. 22. Mai 1888 zu London mit

Ellen, des Edward Jones Tochter.

Geschwister.

1. Evelina Mary, geb. 4. März 1858 zu Castellamare di Stabia.
2. Heribert, geb. 28. August 1860 zu Castellamare di Stabia, Kön. italienischer Oberleutnant. [Turin.]
3. Norbert Frederik, geb. 28. März 1862 zu Castellamare di Stabia. [Castellamare di Stabia.]
4. Fredericа Una Mary, geb. 7. Mai 1864 zu Neapel, verm. 14. März 1889 zu Castellamare di Stabia mit François Croce. [Neapel.]
5. Gwendolin Una Mary, geb. 21. Juni 1867 zu Neapel.
6. Talitha Mary, geb. 4. April 1870 zu Castellamare di Stabia.

Mutter.

Una Justina Margaret Katharina, geb. 12. Februar 1829 zu Brighton in der Grafschaft Sussex, einzige Tochter des William George Stepney-Cowell (Bruders des Sir John Stepney-Cowell of Llanelly, Baronet) und der Margaret geb. Tomkyns, verm. 12. August 1852 zu Neapel mit dem Frhrn Friedrich (geb. 20. Februar 1814 zu London, † 2. Oktober 1872 zu Castellamare). [Castellamare di Stabia.]

Daczieczky von Heßlowa, s. Jahrg. 1889, S. 133.

Daddaz von Corfeigne, ſ. Jahrg 1889, S. 133.

Dael von Köth-Wanſcheid, ſ. Jahrg. 1889, S. 134.

Dahlen von Orlaburg, ſ. Jahrg. 1889, S. 134.

Dahlerup, ſ. Jahrg. 1889, S. 135.

Dalberg

(a. d. H. der Kämmerer von Worms).

[Katholiſch. — Öſterreich, Preußen und Bayern. — Pfälziſcher Uradel; Reichsfrhr. d. d. Wien 6. April 1654, immatrikuliert im Königreich Bayern bei der Freiherrenklaſſe 28. April 1816, böhm. Inkolat im Herrenſtande (d. d. Wien 18. Juli 1816 für Carl Frhrn von Dalberg). — Beſchreibung des Wappens im Jahrg. 1849, S. 85, und geſchichtl. Überſicht im Jahrg. 1848, S. 98.]

I. Heßlocher Linie.

Friedrich Ferdinand Franz Egbert Kämmerer von Worms, Freiherr von und zu Dalberg, geb. 9. Dezember 1822 (des 20. März 1859 † Frhrn Carl, K. K. Kämmerers, Sohn); beſitzt A. in Öſterreich, 1) in Mähren, Kr. Iglau: die Herrſchaft Datſchitz mit den Gütern Kirch, Wiedern und Rötſchitz und die Herrſchaft Markwaretz; 2) in Böhmen, Kreis Czaslau: die Herrſchaft Makeſchau mit dem Gute Sucdol; B. in der preuß. Rheinprovinz: die Herrſchaft Dalberg und das Gut Wallhauſen im Kreiſe Kreuznach; C. in Bayern, Reg.-Bezirk Unterfranken: die Güter Friesenhauſen, Rodenbach und Erlaſee; K. K. Kämmerer und Mitglied des Herrenhauſes des Reichsrats auf Lebenszeit, verm. 13. Juni 1846 mit

Kunigunde Freiin von Pittinghoff genannt Schell zu Schellenberg, geb. 1. März 1826, K. K. StkrD. [Datſchitz in Mähren.]

Kinder: 1. Ludovica Caroline Friederica Maria, geb. 30. April 1847, K. K. StkrD., verm. 23. Januar 1873 zu Wien mit Heinrich Frhrn Horneck von Weinheim, K. K. Kämmerer und Oberleutnant a. D.

2. Carl Heribert, geb. 15. April 1849, Ehrenritter des Deutſchen Ordens, K. K. Kämmerer, verm. 15. November 1873 zu Schloß Wiſchenau in Mähren mit

Gabriele Grafin von Spiegel zum Diesenberg-Hanrleden, geb. 15. Novbr. 1854, K. K. StkrD. [Rötſchitz bei Iglau in Mähren.]

Kinder: 1) Maria Joſefine Kunigunde Roſa Caroline Gabriele Friederike Ferdinandine Huberta Georginia Deodata Longina, geb. 15. März 1884 zu Wien.

2) Marie Gabriele Chriſtine Joſepha Carolina Friederike Roſa Kunigunde Huberta Deodata Michaela, geb. 8. Mai 1889 zu Datſchitz.

3. Caroline, geb. 9. Mai 1851, verm. 29. September 1879 zu Datschitz mit Eberhard Grafen von Degenfeld-Schonburg.
4. Marie, geb. 20. September 1856, K. K. Stkr.D., verm. 2. Juni 1877 zu Datschitz mit Curt Grafen von Spiegel zum Diesenberg-Haurleden, K. K. Oberleutnant bei Fürst Carl Schwarzenberg Ulanen Nr. 2.
5. Helene, geb. 3. Dezember 1857, Ehrenstiftsdame des K. K. adlig-weltlichen Damenstifts „Maria-Schul" zu Brünn.
6. Sofie, geb. 30. Mai 1861.
7. Friedrich, geb. 29. Januar 1863.
8. Therese, geb. 16. Juni 1866.

II. (Ältere) Dalberger Linie.

(Im Mannesstamme erloschen.)

† Philipp Carl Kämmerer von Worms, Freiherr von Dalberg (geb. 10. Mai 1782, † 2. Septbr. 1848 [des 1800 † Frhrn Gottlob Amany Leopold Sohn]), Hzgl. badischer Kammerherr und Oberst a. D, verm. 26. März 1835 mit

Maria Feodora von Mülmann, geb. 1. November 1815.

Tochter: Augusta Friederica, geb. 15. Februar 1836, verm. 27. Juni 1855 mit Wilhelm Frhrn von Breidenbach-Bürresheim genannt von Riedt († 8. April 1866), Hzgl. nass. Kammerherrn und GMaj, Bundestagsgesandten ꝛc.; wiederverm. 28. Novbr. 1874 zu München mit Franz von Gmainer, Kön. bayr. Kämmerer und Oberst a. D.

Dalwigk zu Lichtenfels (und Dalwig).

[Grhzgt. Hessen, Preußen (Provinz Hessen-Nassau und Rheinprovinz), Waldeck, Oldenburg und Niederlande. — Waldeckscher Uradel. — Beschreibung des Wappens und geschichtl. Übersicht im Jahrg. 1856, S. 120, und Stammtafel im Jahrg. 1862, S. 108.]

I. Haus Campf. (Evangelisch.)

1. Ältere Spezallinie.

[Frhr. bestätigt (vom König Hieronymus von Westfalen) d. d. 2. April (Diplom 10. April) 1813, waldeckische Bestätigung s. d. 28. August 1813 (vom Fürsten Georg), als Lehensherrn, für die Mitbesitzer des Amtes Lichtenfels (womit die Familie seit 1473 belehnt ist), nämlich die nachgelassenen Söhne des 9. April 1810 † Frhrn Johann Friedrich Georg Heinrich, Fürstl. waldeck. Geheimrats und Hofmarschalls.]

Reinhard Wilhelm Eugen Jacob Freiherr von Dalwigk zu Lichtenfels, geb. 18. Februar 1864 zu Darmstadt.

Schwestern.

1. Marie Adele Wilhelmine Henriette, geb. 19. Juli 1865.
2. Pauline Cäcilie Natalie Sofie, geb. 17. Juni 1867.

Mutter.

Adele geb. Gräfin von Dunten, geb. 4. Juli 1839, verm. 25. April 1862 zu Baden-Baden mit dem Frhrn Reinhard, geb. 19. Dezember

1802, † 28. September 1880), Grhzgl. hess. Kammerherrn, Wirkl. GRat, Ministerpräsidenten bis 1871 rc. (war vermählt in erster Ehe 8. Mai 1839 mit Mathilde Freiin von Goehorn [geb. 1. Novbr. 1810, † 1. Mai 1860]). [Darmstadt.]

Großvatersbruder und dessen Hinterbliebene.

† Alexander Felix (geb. 26. Juni 1776, † 16. August 1839, Kurfürstl. hess. Kammerherr und Hofmarschall, verm. 9. Oktober 1808 mit Hedwig Michsing von und zu Schönstädt [geb. 29. Mai 1787, † 8. November 1854 zu Arolsen]).

Sohn: Reinhard Ferdinand, geb. 21. Januar 1818, Senior der Familie, Grhzgl. oldenburg. Kammerherr und Oberhofmarschall, verm. 19. Oktober 1851 mit Jenny Charlotte von Wachholtz (geb. 16. Mai 1820, † 30. Mai 1865).

Kinder: 1) Reinhard Carl Robert Alexander, geb. 14. Dezember 1855, Kön. preuß. Premierleutnant im Inf.-Reg. von Voigts-Rhetz (3. hannov.) Nr. 79, kommandiert zur Dienstleistung beim Großen Generalstabe.

2) Hedwig Pauline Cäcilie, geb. 1. August 1857.

3) Alexander Friedrich Emil, geb. 6. Januar 1860, Kön. preuß. Regierungsassessor, kommissarisch mit der Verwaltung des Landratsamtes Hünfeld betraut.

4) Friedrich Ludwig, geb. 26. Februar 1862, Kön preuß. Leutnant im Inf.-Reg. Prinz Moritz von Anhalt-Dessau (5. pomm.) Nr. 42.

2. Jüngere (schlesische) Speziallinie: Dalwig.

[Diese Speziallinie, welche sich „Dalwig" schreibt, führt nicht das Prädikat „zu Lichtenfels". — Mittels verschiedener Reskripte des Kön. preuß. Heroldsamtes ist die Berechtigung zur Führung des Freiherrenmittels anerkannt.]

1. Ast.

Heinrich Freiherr von Dalwig, geb. 30. August 1838 zu Saarlouis (des 6. September 1866 zu Köthen † Frhrn Ludwig, Kön. preuß. Generalmajors a. D., Sohn), Kön. preuß. Leutnant a. D., verm. I) mit . . . . . (†); II) 25 Juni 1883 zu Berlin mit

Elisabeth, in erster Ehe des † Kön. preuß. Sanitätsrats Marggraff Witwe, geb. Schütz. [Berlin.]

2. Ast.

Georg Freiherr von Dalwig, geb. 3. Januar 1840 zu Neustadt in Oberschlesien (des 11. September 1879 zu Tharandt † Frhrn Ludwig Moritz Robert Carl Josef Bartholomäus, Kön. preuß. Majors z. Disp., Sohn).

Geschwister.

1. Ernst, geb. 16. September 1841 zu Neustadt in Oberschlesien, Kön. preuß. Hauptmann a. D. und Standesbeamter, verm. 16. September 1867 mit

Ida, des 1877 † Kön. preuß. Geh. Justizrats Oelrichs zu Berlin Tochter. [Berlin.]

2. † Ludwig (geb. 24. April 1843 zu Neustadt in Oberschlesien, † 10. Juni

1888 zu Görlitz), Kön. preuß. Major a. D., verm. 29. Januar 1877 mit

Wilhelmine, geb. 27. März 1852 zu Fellhammer, des † Guts- und Bergwerksbesitzers Wiesner zu Hermsdorf Tochter. [Görlitz.]

Kinder: 1) Edith Rosa Luise, geb. 19. März 1878 zu Schweidnitz.

2) Eckehard Georg Ludwig Rabodo, geb. 9. Februar 1879 zu Schweidnitz.

3) Herbert Curt Wolfgang Rabodo, geb. 10. März 1880 zu Schweidnitz.

4) Jutta Gabriele, geb. 19. Mai 1881 zu Schweidnitz.

5) Jost Elgar Ludwig, geb. 5. Oktober 1882 zu Schweidnitz.

6) Ludwig Reinhard Franz Josef, geb. 18. August 1884 zu Schweidnitz.

7) Hertha Margarethe, geb. 7. Oktober 1887 zu Görlitz.

3. Aline, geb. 5. Oktober 1844 zu Neustadt in Oberschlesien, verm. 13. Juni 1868 mit Richard von Dewitz († 18. August 1870), Kön. preuß. Hauptmann und Batteriechef im Garde-Artillerieregiment; wiederverm. 24. April 1883 zu Breslau mit Hermann Giehne, Kön. preuß. Regierungsrat und Bürgermeister zu Dessau (geschieden). [Berlin.]

4. Alfred, geb. 14. Febr. 1849 zu Neiße, Kön. preuß. Leutnant a. D., verm. 1884 mit

Marie von Szczepańska.

Vatersgeschwister

a) aus des Großvaters erster Ehe:

1. Bertha Luise Henriette, geb. 26. November 1811 zu Dombrowka, verm. 11. August 1834 mit Constantin von Thun a. d. H. Winsoka in Oberschlesien († 19. September 1865), Kön. preuß. Rittmeister a. D. [Karlsruhe in Oberschlesien.]

2. Hermann Friedrich Wilhelm Paul Julius, geb. 18. August 1816, verm. mit

Fanny (Franziska) von Rheinbaben, geb. 22. Juni 1829 zu Chorzow (katholisch). [Brieg.]

Tochter: Alma, geb. 1. Januar 1855 (katholisch).

3. Adelheid Marie Sophie Clotilde Louise, geb. 23. Dezember 1821 zu Dombrowka, verm. im Juni 1861 mit Gustav Nolda († 2. März 1879), Pastor zu Golassowitz. [Brieg.]

b) aus zweiter Ehe:

4. Heinrich Carl Ludwig Andreas Josef Friedrich Berthold Rudolf, geb. 28. November 1826 zu Dombrowka, Kön. preuß. Major a. D., verm. 22. Februar 1854 zu London mit

Ida Elisabeth, geb. 26. August 1834 zu London, des 1851 † John Green, of Levland-Moß (Lancashire) Tochter. [Breslau.]

5. † Elgar Hugo Heinrich Alfred Oscar Josef (geb. 8. Dezember 1827 zu Dombrowka, † 20. September 1873), Erbherr auf Dombrowka bei Krappitz in Oberschlesien, Kön. preuß. Landrat des Kreises Oppeln und Rittmeister im 2. Garde-Landwehrregiment, verm. 18. Februar 1852 zu Schloß Lohe bei Breslau mit

Hedwig Gräfin von Königsdorff a. d. H. Lohe, geb. 10. April 1832 zu Schloß Lohe bei Breslau. [Breslau.]
Kinder: 1) Alfred, geb. 14. Dezember 1852, Kön. preuß. Premierleutnant a. D., Vertreter der Gußstahl-Fabrik Fried. Krupp in Essen zu Wien, verm. 20. Juni 1878 zu Elberfeld mit
Laura Heimendahl. [Wien.]
Kinder: (1) Friedrich Elgar, geb. 24. Oktober 1886 zu Elberfeld. (2) Margarethe Hedwig, geb. 25. November 1888 zu Essen.
2) Hedwig, geb. 26. August 1854, verm. 10. Juli 1883 zu Breslau mit Ernst Haarhaus, Fabrikbesitzer zu Elberfeld.
3) Eleonore, geb. 10. August 1856, verm. 17. Juli 1881 mit Wolff von Gersdorff, Kön. preuß. Amtsgerichtsrat zu Schmiedeberg im Riesengebirge.
4) Elgar, geb. 5. Januar 1860, Kön. preuß. Leutnant im 5. badischen Inf.-Reg. Nr. 113, verm. 26. April 1883 mit
Luise Adele Haarhaus, geb. . . . . [Haus Hammerstein bei Ober-Sonnborn an der Wupper.]
Tochter: Adele Hedwig Luise, geb. 17. September 1884 zu Haus Hammerstein.
5) Heinrich, geb. 24. Mai 1864, Leutnant im 2. Grhzgl. hess. Inf.-Reg. Nr. 116, verm. 27. September 1888 mit
Aline, des † Richard von Dewitz, Kön. preuß. Hauptmanns und Batteriechefs im Garde-Feldartillerieregiment, und der Aline geb. Freiin von Dalwigk Tochter.
6) Lucia, geb. 25. April 1869, Stiftsdame zu Tschirnau.
7) Elisabeth, geb. 8. Juni 1873.

6. Hedwig Luise Johanne Maria Bertha Afra, geb. 28. August 1833 zu Dombrowka, verm. 10. September 1850 mit Oscar Frhrn von Zedlitz und Neukirch († 9. Januar 1883). [Breslau.]
7. Pauline Elisabeth Helene Luise Agnes Adelheid, geb. 10. Februar 1835 zu Dombrowka, verm. 18. April 1858 ebendaselbst mit Felix Sylvius Ferdinand Grafen von Königsdorff auf Aalbeck und Groß-Damerkow in Pommern (Kreis Lauenburg), Ehrenritter des Johanniterordens, Kön. preuß. Polizeidirektor zu Kassel.

II. Haus, vormals auf Boisdorf. (Katholisch.)

[Franz Carl Josef Hubert Cornelius Freiherr von Dalwigk zu Haus Boisdorf († 15. Februar 1855, Großvater des Frhrn Franz Egon, dermaligen Familienchefs, s. unten) erhielt die kön. preuß. Anerkennung des Freiherrenstandes durch Staatsministerial-Reskripte d. d. 20. Juni 1827 und 2. April 1828, nachdem er den Beweis geführt, daß er gemeinsam mit seinem Bruder Franz Xaver Maria Frhrn von Dalwigk, damal. Kön. bayr. Oberst und Kommandeur des 11. Inf.-Regts, bei der Freiherrenklasse der Kön. bayr. Adelsmatrikel am 10. Juni 1813 immatrikuliert worden sei.]

Franz Egon Freiherr von Dalwigk zu Lichtenfels, geb. 30. April 1856, verm. 2. September 1879 mit
Antonia von Hartmann. [Haus Horst bei Ahaus in Westfalen.]
Kinder: 1. Carl Julius Franz Josef Hubertus Maria, geb. 8. Oktober 1882.

2. Anna Maria Wilhelmine Antonie Franziska Elisabeth, geb. 18. Juni 1884.
3. Maria Anna Wilhelmine Adolfine, geb. 25. Juli 1885.
4. Wilderich Hugo Elgar Leo Maria Josef, geb. 20. April 1887.
5. Margarethe Karoline Marie Josepha Ida Gregoria Friederika, geb. 12. März 1888.
6. Clemens Elgar Josef Franziskus Maria Antonius, geb. 3. April 1889.

Geschwister.

1. Caroline, geb. 25. Oktober 1854, Stiftsdame des rheinischen ritterbürtigen Adels.
2. Adolf Maximilian Hubert Maria, geb. 3. Juli 1860, Kön. preuß. Regierungsreferendar zu Düsseldorf, Leutnant der Reserve des 1. westfäl. Husarenregiments Nr. 8.
3. Clemens, geb. 17. Juni 1865, Kön. preuß. P.-Fähnrich im 4. Garde-Grenadierregiment Königin.

Mutter.

Anna geb. Freiin von Pöselager-Heeßen, geb. 29. Januar 1830, verm. 17. Juni 1851 mit dem Frhrn Julius (geb. 18. September 1816, † 29. März 1885), Kön. preuß. Kammerherrn und Rittmeister a. D. [Münster.]

Vatersgeschwister.

1. Clemens Hubert Maria Wenzeslaus, geb. 3. Juli 1825, verm. 7. September 1865 mit

Sofie Adele Petri, geb. 2. Oktober 1842. [Kassel.]

Kinder: 1) Wilhelm Theodor, geb. 17. August 1866, Kön. preuß. Leutnant der Reserve des hessischen Trainbataillons Nr. 11.
2) Julie Maria, geb. 28. Juli 1867.
3) Gottfried Arnold, geb. 4. Juli 1868, Leutnant zur See in der Kaiserl. Marine.
4) Maria Franziska, geb. 27. August 1871.
5) Antonie Pauline, geb. 26. Juli 1873.
6) Eleonore Elisabeth (Ella), geb. 27. Juli 1875.

2. Franz, geb. 18. Februar 1830, Besitzer der Güter Glimbach, Lüffem und Kirchberg in der preuß. Rheinprovinz, Ehrenritter des souver. Malteserordens, Kön. preuß. Rittmeister a. D., verm. I) 1. Mai 1862 mit Regina Maria Albertina (geb. 1840, † 27. Oktober 1866), des Albert Chevalier de Grady de Groenendael und der Theodora geb. von Wymar zu Arçen Tochter; II) 18. Januar 1870 zu Berlin mit

Elisabeth Freiin Geyr von Schweppenburg, geb. 12. Februar 1838. [Kirchberg.]

Kinder: a) **1r Ehe:** 1) Reinhard Albert, geb. 15. Juli 1863 zu Schloß Arçen, Kön. preuß. Leutnant im 1. westfäl. Husarenregiment Nr. 8.
2) Franz Egon, geb. 7. März 1865 zu Kirchberg, Kön. preuß. Leutnant im Kürassierregiment von Driesen (westfäl.) Nr. 4.
3) Marie, geb. 23. Oktober 1866 zu Schloß Arçen.
— b) **2r Ehe:** 4) Johannes Carl Maria Josef, geb. 11. März 1871 zu Schloß Arçen.

5) Blanca Maria Franziska Charlotte, geb. 11. Oktober 1872 zu Schloß Arcen.
6) Carl Maria Josef, geb. 10. Juli 1874 zu Schloß Arcen.
7) Franz Maria Friedrich Clemens, geb. 21. April 1876 zu Schloß Arcen.

3. Leonie, geb. 10. November 1832, verm. 8. Juni 1852 mit Friedrich Frhrn von Bourscheidt († 25. März 1885) auf Haus Rath bei Düren im Reg.-Bezirk Aachen.

Danckelman, s. Jahrg. 1889, S. 135.

Dathe von Burgk, s. Jahrg. 1889, S. 137.

Daublebsky von Sterneck zu Ehrenstein, s. Jahrg. 1889, S. 858.

De Bén Wolsheimb, s. Jahrg. 1889, S. 138.

Decken, von der, genannt von Offen.

[Evangelisch. — Niedersächsischer Uradel; seit 1250 urkundlich in der Provinz Bremen seßhaft. Die erste oder ältere Linie des Geschlechts von der Decken verband 1732 den Namen und das Wappen der ausgestorbenen bremenschen Familie von Offen mit dem ihrigen. Der K. K. Oberst Wilhelm Freiherr von der Decken genannt von Offen erhielt die Bestätigung des Freiherrenstandes für sich und seine gesamte eheliche Nachkommenschaft infolge Allerhöchster Entschließung d. d. Wien 27. Januar (Urkunde d. d. Wien 11. Februar) 1885. — Beschreibung des Wappens im Jahrg. 1888, S. 145.]

Wilhelm Friedrich Freiherr von der Decken genannt von Offen, geb. 29. Juni 1832 zu Osterholz in der Provinz Hannover (des 18. Oktober 1878 zu Verden † Carl Cäcilius Otto von der Decken genannt von Offen, Kön. hannov. Oberstleutnants a. D. auf Stellenfleth und Bruchhof, Sohn), K. K. Kämmerer, Oberst und Kommandant der Militärabteilung des Staatsbengstendepots zu Stadl bei Lambach in Oberösterreich, verm. 19. November 1864 zu Wien mit Henriette Freiin von Heniksstein (geb. 17. Februar 1846, † 13. Juni 1888 zu Stadl).

Kinder: 1. Gustav Friedrich Carl, geb. 10. August 1867 zu Gyöngyös, stud. jur.
2. Elisabeth Lucia Bertha, geb. 18. November 1870 zu Wien.
3. Ida Marianne Henriette, geb. 31. August 1874 zu Groß-Kanižza.
4. Olga Cäcilie Auguste, geb. 30. Dezember 1876 zu Groß-Kanižza.

De Fin, s. Fin de.

Degenfeld.

[Lutherisch. — Baden. — Schwäbischer Uradel; Reichsfehr. d. d. Wien 27. Januar 1625. — Beschreibung des Wappens im Jahrg. 1849, S. 88, und geschichtl. Übersicht im Jahrg. 1848, S. 76; vgl. auch das Taschenbuch der Gräfl. Häuser und das Handbuch dazu unter „Degenfeld-Schonburg".]

I. Linie, zu Neuhaus.

(Im Mannesstamme erloschen.)

[Über die ältere Genealogie s. Jahrg. 1855, S. 132.]

† Emil Ludwig Philipp Alfred Freiherr von Degenfeld zu Neuhaus (geb. 9. Februar 1816, † 16. November 1888 zu Karlsruhe [des 1. Januar 1858 † Frhrn Ferdinand, Grhzgl. bad. Kammerherrn und Oberforstmeisters a. D., Sohn]), Kön. preuß. Generalleutnant z. Disp., Mitglied des Reichstags, verm. 4. Mai 1844 mit

Augusta Gräfin von Sponeck, geb. 30. Mai 1823. [Karlsruhe.]

Kinder: 1. Hedwig, geb. 23. Dezember 1845, verm. 21. September 1869 mit Alexander Frhrn von Gemmingen-Fürfeld, Kön. württemb. Kammerherr und Oberförster zu Gomburg (Forsts Hall).

2. Auguste, geb. 18. Februar 1847 zu Karlsruhe, verm. 6. Juni 1867 mit Leopold Frhrn von Adelsheim, Kön. preuß. Major z. Disp.

Bruder und dessen Hinterbliebene.

† Ferdinand Christof Eberhard Friedrich (geb. 2. März 1811, † 14. März 1844), Grhzgl. bad. Leutnant im Dragonerregiment Großherzog, verm. 16. September 1838 mit

Bianca, geb. 16. März 1820, des Karl von Kniestedt und der Caroline geb. Mahler Tochter; wiederverm. 29. Juli 1845 mit Heinrich Helfenstein.

II. Linie, zu Ehrstädt.

(Im Mannesstamme erloschen.)

† Edmund Reinhard Friedrich Wilhelm Christof Hector Freiherr von Degenfeld zu Ehrstädt (geb. 13. Januar 1817, † 13. Dezember 1870 [des 25. Mai 1831 † Frhrn Christof Wilhelm Ferdinand, Kön. bayr. Kammerers und Majors (s. Jahrg. 1868, S. 132), Sohn]), Grhzgl. bad. Generalmajor a. D., verm. 7. Mai 1855 mit

Marie Adelheid Luise Sofie, geb. 5. August 1835, des † Johannes Friedrich Erasmus von Hardenberg auf Schlöben und Rabis im Hzgt. Sachsen-Altenburg, Kön. preuß. Kammerherrn, und der Auguste geb. Freiin von Gemmingen Tochter, Ehrendame des Kön. bayr. Theresienordens. [Karlsruhe.]

III. Linie, zu Eulenhof.

August Ferdinand Friedrich Edmund Christof Freiherr von Degenfeld zu Eulenhof, geb. 16. April 1853 (des 7. April 1858 † Frhrn

Udo Ernst Ferdinand Ludwig Sohn), Kön. preuß. Premierleutnant der Landwehrkavallerie. [Eulenhof.]

Geschwister.

1. Henriette, geb. 2. Juni 1854.
2. Franz Eugen Christof, geb. 4. Januar 1856, Premierleutnant im 2. Kön. württemb. Ulanenregiment Nr. 20.

Vatersschwestern.

1. Emma, geb. 26. Januar 1823, verm. 21. Oktober 1858 mit Carl Theodor Jäger († im April 1886), Kön. württemb. Revierförster zu Lichtenstern.
2. Henriette, geb. 24. August 1827, verm. 11. Februar 1858 mit dem Kaufmann August Reudter.
3. Therese, geb. 6. Februar 1831, verm. 23. März 1858 mit Georg Steinwachs († 19. Januar 1876), Kön. preuß. Oberstleutnant im 3. bad. Inf.-Reg. Nr. 111.
4. Marie, geb. 18. August 1832, verm. 19. Februar 1852 mit Carl Anton Johann Frhrn von Türckheim zu Altdorf († 20. März 1873).
5. Ida, geb. 30. März 1834, Stiftsdame im Kraichgauischen adligen Damenstift zu Karlsruhe.

Degrazia von Podgosdam, s. Jahrg. 1889, S. 139.

Dercsényi de Dercsény, s. Jahrg. 1889, S. 139.

Dewez, s. Jahrg. 1889, S. 140.

Diemar, s. Jahrg. 1871, S. 114.

Diener von Dienersperg, s. Jahrg. 1889, S. 140.

Diepenbroick-Grüter, s. Grüter.

Diergardt, s. Jahrg. 1889, S. 141.

Dieskau.

[Evangelisch. — Preußen (Provinz Hessen-Nassau). — Sächsischer Uradel; Frhr. (im Fürstentum Reuß-Schleiz) d. d. Obersteln bei Gera 12. Februar 1853. —

Beschreibung des Wappens und geschichtl. Übersicht im Jahrg. 1874, S. 122, ältere Genealogie im Jahrg. 1888, S. 148.]

Leopold Eduard Bernhard Freiherr von Dieskau, geb. 3. August 1841 zu Brüssel (des 26. Dezember 1857 † Frhrn Wilhelm, Kön. belg. Generalmajors a. D., Sohn), Kön. belg. Major a. D., verm. 25. Mai 1886 zu Rettershof mit

Alice verw. Freifrau von Dieskau, Witwe seines † Bruders Oscar, verw. gewesener von Dieskau, geb. Rodewald (s. unten). [Rettershof bei Eppstein im Taunus.]

Kinder: 1. Hulda Charlotte Helene, geb. 9. April 1887 zu Rettershof.
2. Alice Victoria Luise Hélène Edith Auguste, geb. 9. Oktober 1888 zu Rettershof.

Geschwister.

1. † Oscar Carl Heinrich Freiherr von Dieskau (geb. 5. Juni 1840 zu Brüssel, † 18. März 1885), Kön. preuß. Rittmeister a. D., beschäftigt im Auswärtigen Amte des Deutschen Reichs (hatte die kön. preuß. Genehmigung zur Führung des ausländischen Freiherrentitels 13. Februar 1865 erhalten), verm. 1. Juni 1882 zu Wimbledon in der Grafschaft Surrey mit

Alice, des † Ulrich von Dieskau, Kön. preuß. Majors a. D., Witwe, und des 4. Oktober 1886 zu Rettershof † Friedrich Rodewald auf Feldheim in der Grafschaft Surrey in England und der † Mary geb. Mac-Neill älteste Tochter; wiederverm. mit Leopold Frhrn von Dieskau (s. oben).

2. Hulda Sofie Dorothea, geb. 25. Februar 1844 zu Brüssel, verm. 3. Februar 1864 ebendaselbst mit Georg Blake-Oughterson, Ingenieur. [Blackheath bei London.]
3. Mathilde Anna Bertha, geb. 9. Dezember 1851 zu Brüssel. [Rettershof.]

Dietrich von Landsee, s. Jahrg. 1889, S. 142.

Diez, s. Jahrg. 1889, S. 142.

Digeon von Monteton, s. Jahrg. 1889, S. 143.

Diller (auch Heß-Diller und Diller-Heß), s. Jahrg. 1889, S. 145.

Dincklage.

[Lutherisch. — Preußen (Provinz Hannover). — Westfälischer Uradel; hannov. Bestätigung des Freiherrenstandes d. d. Hannover 12. Januar 1844. — Beschreibung des Wappens und geschichtl. Übersicht im Jahrg. 1861, S. 104.]

I. Schulenburger Linie.

Herbord Carl Hans Rudolf Erich Wilhelm Freiherr von Dincklage, geb. 20. Dezember 1840 zu Schulenburg, Herr auf Schulenburg (600 Morgen) bei Badbergen im Regierungsbezirk Osnabrück, verm. 24. September 1868 zu Hülfede bei Lauenau mit Adelheid Elise (geb. 1840, † 9. Juni 1874 zu Melle), des 1. September 1846 † Carl von Mengersen auf Hülfede und Schnarrie, Kön. hannov. Rittmeisters, und der Wilhelmine geb. Freiin von der Schulenburg-Altendorf Tochter.

Sohn: Clemens Otto Alfred Adolf Carl Alexander, geb. 12. Mai 1871 zu Uplenbrok bei Ostercappeln.

Geschwister.

1. Bertram Onco Wilhelm, geb. 16. Januar 1843 zu Schulenburg, Kön. sächs. Premierleutnant a. D., verm. I) 12. Februar 1876 zu Witzenhausen mit Mathilde (geb. 8. Februar 1856, † 5. April 1883), des † Bodo Götz von Olenhusen und der Emma geb. Trage Tochter; II) 11. Dezember 1884 mit Thekla Götz von Olenhusen, geb. 2. April 1861 zu Hildesheim. [Arolsen im Fürstentum Waldeck.]
   Kinder: a) 1r Ehe: 1) Otto Berthold Hermann, geb. 10. Dezember 1876.
   2) Hermann Rudolf Hans Bodo, geb. 16. April 1878.
   3) Emma Clementine Franziska Friederike, geb. 4. November 1879.
   4) Eberhard, geb. 13. Februar 1882.
   — b) 2r Ehe: 5) Franz, geb. 2. November 1885.
2. Charlotte Luise Wilhelmine Christine, geb. 22. Oktober 1845 zu Schulenburg, verm. 27. August 1874 zu Osnabrück mit Hermann von Suckow auf Bollinghausen bei Leer in der Provinz Hannover, K. K. Oberleutnant a. D.

Mutter.

Clementine Luise Auguste Johanne, geb. 28. August 1820 zu Bollinghausen bei Leer, des 1. November 1822 † Rudolf von Meden auf Bollinghausen, und der 8. Mai 1822 † Charlotte Luise Wilhelmine geb. Gräfin von Wedel Tochter, verm. 5. Mai 1840 zu Osnabrück mit dem Frhrn Otto Erich Hans (geb. 1. September 1815, † 5. Februar 1875), Herrn auf Schulenburg. [Osnabrück und Schulenburg.]

II. Camper Linie.

Friedrich Freiherr von Dincklage, geb. 25. Juli 1839 zu Gampe, Herr auf Gampe (ca 2000 Morgen) und Besitzer des Rittergutes Osterwedde, Kreis Aschendorff, in der Provinz Hannover (Allodialerb für 1870), Ehrenritter des Johanniterordens, Kön. preuß. Oberst und

Kommandeur des Ulanenregiments von Katzler (schles.) Nr. 2, verm. 25. November 1865 mit

Frida, geb. 18. September 1839, des 1. September 1846 † Carl von Mengersen auf Hülsede und Schmarrie und der Wilhelmine geb. Freiin von der Schulenburg a. d. H. Altendorf Tochter.

Sohn: Hans-Ulrich Theodor Herbord Alexander, geb. 19. August 1869 zu Osnabrück, Kön. preuß. P.-Fähnrich im posenschen Feldart.-Reg. Nr. 20.

Schwestern.

1. Emmy (Amalie), geb. 13. März 1825, Stiftsdame zu Borstel.
2. Clara, geb. 25. November 1829.
3. Agnes, geb. 28. November 1841, verm. mit Ernst Georg Hermann von Stolzenberg († 30. Januar 1871) auf Sögeln im Reg.-Bez Osnabrück, Kön. hannov. Hauptmann; wiederverm. 19. Juni 1879 zu Genua mit William H. Thaule aus New York.

Mutter.

Julie, geb. 31. Juli 1803, des † Theodor Wilhelm Carl Friedrich von Stolzenberg auf Luttwerfen im Amte Neustadt am Rubenberge in der Provinz Hannover, Kön. hannov. Oberst a. D. und vormal. Kommandanten von Harburg, Tochter, verm. 7. Oktober 1823 mit dem Frhrn Hermann Eberhard Friedrich (geb. 14. August 1796, † 14. Mai 1886), Herrn auf Gampe und Osterwedde, Kön. hannov. Hauptmann.

Vatersgeschwister.

1. † Wilhelm Christian Carl (geb. 1797, † 6. Januar 1872 zu Hildesheim, vorm. Kön. hannov. Drost zu Osnabrück, verm. mit Hermine Sudendorf [geb. 24. Juni 1814 † im März 1871]).

   Tochter: Irmengard, geb. 18. Oktober 1840, verm. 15. September 1862 mit Wilhelm August Gottfried von Lenthe auf Velber in der Provinz Hannover, Kön. preuß. Geh. Regierungs- und vortragendem Rat im Reichsjustizamt.

2. Rudolf Ernst Georg August, geb. 12. Mai 1801, Kön. preuß. Oberforstmeister a. D., verm. im Mai 1838 mit Auguste von Stolzenberg (geb. 26. Mai 1807, † 3. März 1863), Schwester der Freifrau Julie (s. oben).

   Kinder: 1) Ferdinand August Wilhelm Hermann, geb. 12. April 1839, Kön. preuß. Landgerichtsdirektor zu Kassel, verm. 12. Januar 1870 zu Holzhausen mit

   Amalie Freiin von der Borch, geb. 23. März 1847.

   Kinder: (1) Auguste, geb. 8. Januar 1871 zu Lingen.
   (2) Carl, geb. 14. September 1872 zu Lingen.
   (3) Therese, geb. 14. Oktober 1873 zu Lingen.
   (4) Rudolf, geb. 19. Dezember 1874 zu Lingen, Kadett.
   (5) Elisabeth, geb. 23. April 1876 zu Lingen.

   2) Hugo, geb. 21. September 1840, vormal. Kön. hannov. Leutnant.

3. Charlotte Dorothea Auguste Sofie, geb. 19. Februar 1805, Stiftsdame zu Bassum.

Dingelstedt, s. Jahrg. 1889, S. 146.

Di Pauli von Treuheim, s. Jahrg. 1889, S. 146.

Ditfurth.

[Lutherisch. — Bayern. — Quedlinburger Uradel; bayr. Frhr. 21. August (immatrikuliert 12. Dezember) 1837. — Beschreibung des Wappens und geschichtl. Übersicht im Jahrg 1864, S. 143.]

Arthur Friedrich August Heinrich Bussо Hoimarus Freiherr von Ditfurth, geb. 12 Juli 1831 (des 16. April 1871 † Erben Georg, Besitzers der Herrschaft Ober-Theres in Franken, Kön. bayr. Kämmerers und Oberstleutnants a. D., Sohn), Kön. bayr. Leutnant a. D.

Bruder und dessen Hinterbliebene.

† Wilhelm Adalbert (geb. 15. November 1832, † 24. Dezember 1866, Kön. bayr. Oberleutnant a. D., verm. mit Marie Stangl [geb. 1843, † 19. Januar 1873 zu Schloß Theres]).

Sohn: . . . . . .

Dlauhowesky von Langendorf.

[Katholisch. — Österreich (Böhmen). — Böhmischer Uradel; österr. Frhr. 12. April 1829. — Beschreibung des Wappens und geschichtl. Notiz im Jahrg. 1854, S 112.]

Carl Freiherr Dlauhowesky von Langendorf, geb. 13. September 1844, Nutznießer der Fideikommißherrschaft Nemčič mit den Gütern Kraslau und Hodejau in Böhmen, K. K. Kämmerer und Oberstleutnant im Ulanenregiment Franz II., König beider Sizilien, Nr. 12, verm. 9. Dezember 1875 mit

Gabriele Wislocka von Kulczyce und Sac, geb. 27. September 1847, K. K. Sikr'D.

Kinder: 1. Carl Ludwig, geb. 2. September 1876.

2. Friederike, geb. 5. Februar 1883.

Schwestern.

1. Friederica, geb. 17. November 1840, Ehrenstiftsdame des K. K. adlig-weltlichen Damenstifts „Maria-Schul" zu Brünn.
2. Babette, geb. 9. Mai 1842, verm. 15. Februar 1868 mit Kálman Hármos de Hyhálom, K. K. Rittmeister und Garde der Kön. ungar. Leibgarde.
3. Marie, geb. 25. August 1853, verm. 19. September 1881 zu Salzburg mit Hans von Arthold, K. K. Oberst und Kommandanten des Inf.-Reg. Prinz Wilhelm von Preußen Nr. 57.

Mutter.

Friederica geb. Gräfin von Kuenburg, geb. 8. November 1813, Besitzerin der Güter Stateniz und Kamajk in Böhmen, K. K. Stkr.D. und Ehrenstiftsdame des Kön. bayr. St. Anna-Ordens, verm. 15. Februar 1840 mit dem Frhrn Friedrich (geb. 3. Februar 1811, † 22. Oktober 1881), K. K. Kämmerer und Generalmajor a. D. [Salzburg.]

Vatersgeschwister.

1. Anna, geb. 4. August 1816.
2. † Ernst (geb. 11. Januar 1830, †....), K. K. Rittmeister a. D., verm. 14. Juli 1860 mit

Adèle von Udryčka, geb. 24. Oktober 1834; wiederverm. . . . .

Dobeneck.

[Lutherisch. — Preußen und Bayern. — Vogtländischer Uradel; eingetragen in die Kön. bayr. Adelsmatrikel bei der Freiherrenklasse 9. Oktober 1826, kön. preuß. Genehmigung zur Fortführung des Freiherrenstandes 18. Januar 1844 (für Carl Ferdinand, Kön preuß. Generalleutnant a. D., Großvater des nachstehenden Frhrn Ernst). — Beschreibung des Wappens und geschichtl. Übersicht im Jahrg. 1858, S. 120.]

Hans Wilhelm Ernst Freiherr von Dobeneck, geb. 24. Juli 1857 (des 2. Juni 1864 † Frhrn Hans Carl, Grubendirektors zu Siegen, Sohn), Kön. preuß. Premierleutnant a. D., verm. 21. September 1882 zu Berlin mit

Marie, geb. 25. März 1859 zu Berlin, des Konsuls Gustav Müller ebendaselbst Tochter.

Sohn: Hans Carl, geb. 15. Juni 1886 zu Berlin.

Schwestern.

1. Elisabeth, geb. 16. Februar 1860.
2. Margarethe, geb. 29. Juni 1863, verm. im September 1888 mit Dr. jur. Max Brückner, Reg.-Assessor.

Vatersgeschwister.

1. Henriette Caroline Sofie, geb. 1. Juni 1827, verm. 10. Juli 1866 zu Berlin mit Carl Eduard Georg von Jagow († 28. November 1888), Rittergutsbesitzer der Fideikommißgüter Rühstedt, Quitzöbel rc. in der Provinz Brandenburg, Erbjägermeister der Kurmark, Rechtsritter des Johanniterordens, Kön. preuß. Rittmeister a. D.
2. Hans Maximilian Robert, geb. 19. Oktober 1830, Herr auf Rehdorf (1865 käuflich erworben) bei Königsberg in der Neumark, Rechtsritter des Johanniterordens, Kön. preuß. Major a. D., verm. I) 19. Oktober 1858 zu Stralsund mit Emma von Colmar (geb. 23. Februar 1840, † 22. August 1862), der Frau Bertha Walter, verwitweter von Colmar, geb. von Klinkowström Tochter; II) 18. Juli 1866 mit

Elisabeth, geb. 20. April 1834, des 14. Juli 1877 † Dr. jur. Moritz August von Bethmann-Hollweg, Kön. preuß. Staatsministers

a. D., und der 5. September 1882 zu Hohenfinow † Wilhelmine Auguste geb. Gebser Tochter. [Berlin.]

Tochter 2r Ehe: Elisabeth, geb. 31. August 1867 zu Rehdorf, verm. 7. Mai 1886 ebendaselbst mit Gottlieb von Cleve, Kön. preuß Leutnant im 1. brandenburg. Dragonerregiment Nr. 2.

3. † Hans Hermann (geb. 17. Juli 1835, † 27. Juli 1885), Kön. preuß. Oberstleutnant z. Disp., verm. 4 Februar 1868 zu Berlin mit Julie, geb. 17. Juni 1842, des Julius Carl von Treskow auf Grocholin ꝛc. in der Provinz Posen, und der Leontine geb. von Enkevort ältester Tochter. [Berlin.]

Kinder: 1) Hans Julius Ferdinand, geb. 28. Juli 1869 zu Berlin, Kön. preuß. Leutnant im 1. Garderegiment zu Fuß.

2) Marie Leontine Anna, geb. 3. September 1870.

3) Leontine, geb. 28. Januar 1873 zu Berlin.

4) Hans Robert, geb. 30. Januar 1874 zu Berlin.

5) Sofie, geb. 20. Juni 1875 zu Grocholin bei Crin.

6) Marie, geb. 27. August 1879 zu Köln.

4. † Hans Ferdinand Walther (geb. 19. Juli 1838, † 18. September 1874), Kön. preuß. Oberförster zu Gauleden im Reg.-Bez. Königsberg), verm. 22. November 1870 zu Berlin mit

Rosalie Antonie Auguste Clotilde, geb. 24. April 1842, des 10. Februar 1878 zu Potsdam † Kön. preuß. Generals der Kavallerie z. Disp. von Griesheim und der Rosalie geb. von Knebel-Döberitz zweitee Tochter.

Großvatersbruder und dessen Hinterbliebene.

† Hans Carl (geb. 20. April 1796, † 22. November 1865, Besitzer der Güter Bug, Brandtstein, Schlegel und Jodiz in Franken. Ehrenritter des Johanniterordens Kön. bayr. Kämmerer, Regierungsrat und Konsistorialdirektor, verm. 13. September 1828 mit Fanny [Franziska] Freiin von Welden [geb. 13. September 1807 (katholisch), † 24. Januar 1881 zu München]).

Kinder: 1. Caroline, geb. 5. August 1831.

2. Luise, geb. 10. Oktober 1832.

3. Hans Alban, geb. 20. November 1833. verm. 28. Juli 1857 mit Wilhelmine Marianne, geb. 28. Juli 1838, des Carl Moritz von Nostitz, Kön. sächs. Majors a. D., und der Wilhelmine geb. von Tümpling Tochter. [Schwabing.]

Kinder: 1) Hans Heinrich, geb. 12. April 1858, Kön. preuß. Premierleutnant im 6. bad. Inf.-Reg. Nr. 114.

2) Hans Günther, geb. 9. August 1861, Kön. preuß. Leutnant im 1. bad. (Leib-) Grenadierregiment Nr. 109, verlobt im Juni 1889 mit Lucy Freiin von Hanstein.

3) Anna, geb 16. April 1863.

4) Sofie, geb. 8. August 1864.

5) Hans Arnold, geb. 30. Mai 1867.

6) Hans Gottfried, geb. 15. November 1868.

7) Martha, geb. 7. September 1870.

8) Hans Carl, geb. 26. Mai 1872

9) Hans Friedrich, geb. 28. Mäiz 1874.

10) Hedwig, geb. 20. Mai 1878.

4. † Hans Rudolf (geb. 14. Mai 1835, † 30. Oktober 1886 zu München), Kön. bayr. Rittmeister a. D., verm. 16. Juni 1874 mit Marie Gießler. [Frankfurt a. M.]
5. Hans Carl, geb. 18. Mai 1838, verm. 18. Mai 1863 mit Thecla von Sperl, geb. 7. April 1841.
   Tochter: Ernestine, geb. 28. Juni 1865
6. Hans Ludwig, geb. 18. Oktober 1843 Kön. bayr. Landgerichtsrat zu München.

Doblhoff-Dier, s. Jahrg. 1889, S. 148.

Dobrensky von Dobrenitz.

[Katholisch. — Österreich (Böhmen) und Ungarn. — Böhmischer Uradel; böhm. Frhr. d. d. Wien 21. Februar 1744. — Beschreibung des Wappens und geschichtl. Übersicht im Jahrg 1853, S. 90; vgl. auch den gleichnamigen Artikel im Taschenbuch der Gräfl. Häuser.]

I. Linie.

Johann Wenzel Freiherr Dobrenský von Dobrenitz, geb. 28. März 1841 (des 25. Dezember 1869 † Frhrn Johann Josef, Herrn auf Ghotěborž, Dobkau und Nemojow, Sohn), Herr auf Ghotěborž, Dobkau und Nemojow in Böhmen, Besitzer von Matzaska in Ungarn, Ehrenritter des souver. Malteserordens, K. K. Kämmerer, verm. 1. Mai 1869 zu Graz mit
Elisabeth Gräfin Kottulinsky, Freiin von Kottulin und Krischkowitz, geb. 24. März 1850, K. K. StkrD. [Schloß Ghotěborž.]
Kinder: 1. Johann Josef, geb. 29. April 1870.
2. Ottocar Ludwig, geb. 11. Mai 1871.
3. Jaroslaw Anton, geb. 16. April 1872.
4. Maria Elisabeth Adelheid, geb. 7. Dezember 1875.
5. Carl Kunata, geb. 16. September 1877.

Bruder.

Maria Ludwig, geb. 31. Januar 1844, Besitzer von Rochnovec.

Vatersgeschwister.

1. † Michael (geb. 14. September 1805, † 4. November 1877, K. K. Kämmerer und Major a. D., verm. 10. Januar 1831 mit Caroline Gräfin Pachta, Freiin von Rayhofen [geb. 18. September 1802, † im April 1887], K. K. StkrD).
   Kinder: 1) Sophia Maria Antonia Maximiliana Carolina, geb. 29. Oktober 1831 zu Wittingau in Böhmen, Besitzerin des Gutes Surning in Oberösterreich, verm. 29. Mai 1855 zu Prag mit Llewellyn Frhrn Kast von Ebelsberg, K. K. Rittmeister a. D.
   2) Anna, geb. 9. November 1832, Stiftsdame des K. K. Theresianischen adligen Damenstifts auf dem Hradschin zu Prag.

2. Josepha, geb. 4. Mai 1817, K. K. StkrD., verm. 28. Oktober 1851 mit Leopold Frhrn Henniger von Seeberg († 17. April 1860), K. K. Major a. D.

II. Linie.

Wenzel Peter Freiherr Dobřenský von Dobřenitz, geb. 30. Mai 1843 (des 21. September 1862 † Frhrn Wenzel, Herrn auf Auhrow, Přibram und Negepin, K. K. Kämmerers, Sohn), K. K. Kämmerer. [Prag.]

Schwestern.

1. Maria Ludovica Franziska, geb. 6. September 1839, K. K. StkrD., verm. 13. Dezember 1866 mit Hugo Frhrn Wiedersperger von Wiedersperg, Besitzer der Herrschaft Medlešic, K. K. Kämmerer und Oberleutnant a. D.
2. Aloysia Franziska, geb. 25. September 1840.

Vatersgeschwister.

1. † Procop Johann (geb. 19. August 1813, † 20. September 1873 zu Schloß Pottenstein bei Reichenau, K. K. Kämmerer und Feldmarschall-Leutnant a. D., auch Inhaber des 13. Dragonerregiments Prinz Eugen von Savoyen, verm. 7. Januar 1851 mit Elisabeth Gräfin von Harbuval und Chamaré [geb. 8. Februar 1831, † 25. August 1883], Besitzerin des Gutes Pottenstein in Böhmen, K. K. StkrD.).

   Kinder: 1) Anna Elisabeth Ludovica Antonia Huberta Gräfin Dobřenský von Dobřenitz, geb. 25. Februar 1852 (s. Taschenbuch der Gräfl. Häuser).

   2) Johann Anton, geb. 25. November 1854, Besitzer der Herrschaft Pottenstein, K. K. Kämmerer und Landtagsabgeordneter des Königr. Böhmen, verm. 9. August 1887 mit
   Anna Gräfin Kolowrat-Krakowský, geb. 28. Februar 1865.
   Sohn: Anton, geb. 11. Juli 1889 zu Schloß Pottenstein.
2. Antonia, geb. 20. Januar 1815, Stiftsdame des K. K. Theresianischen adligen Damenstifts auf dem Hradschin zu Prag.

Doliniany-Doliniański, s. Jahrg. 1889, S. 149.

Donnersperg, s. Jahrg. 1889, S. 149.

Döpfner, s. Jahrg. 1889, S. 149.

Dormus von Kilianshausen, s. Jahrg. 1889, S. 150.

Dörnberg.

[Preußen (die Provinzen Hessen-Nassau und Hannover), Großh. Hessen, Bayern und Baden. — Hessischer Uradel, Ritterbürtigkeit d. d. Wien 10. März 1668. — Gemeinschaftswappen mehrerer Linien im Herrenhause (seit 1818). A. im Reg.-Bez. Kassel die Rittergüter Hausen (seit 1443 im Besitz der Familie, Hauptsitz), Dörnrode, Ihringshausen zu Wehlheiden b. Cassel, Hohenkirchen u. a. B. im Großh. Hessen, Kreis Gießen, das Rittergut nebst Besitzungen zu Siebelhausen. — Veränderung des Wappens und geschichtl. Notiz im Jahrg. 1859, S. 148. Stammtafel des Geschlechts im Jahrg. 1859, S. 148; vgl. auch den gleichnamigen Artikel im Taschenbuch der Gräfl. Häuser.]

I. Ältere Linie: Hausen. (Reformiert.)

Hugo Friedrich Wilhelm Freiherr von Dörnberg, geb. 2. April 1844 zu Kassel, Majoratsherr auf Dittershausen, Ehrenritter des Johanniterordens, Kön. preuß. Kammerherr, Ehrenritter der ritterschaftlichen Seissler Kaufungen und Wetter, verm. 22. Oktober 1874 zu Kassel mit

Cäcilie Franziska von Papenheim, geb. 15. März 1849 zu Stammen im Kreise Hofgeismar, Reg.-Bezirks Kassel. [Kassel.]

Kinder: 1. Hans-Karl Friedrich Wilhelm Ernst, geb. 23. Dezember 1875 zu Kassel.
2. Carola Elisabeth Marie Luise, geb. 6. Oktober 1877 zu Kassel.
3. Hermann Alfred Heinrich Ferdinand Berthold, geb. 25. August 1880 zu Kassel.
4. Hugo Max Friedrich Ludwig, geb. 12. März 1884 zu Kassel.

Mutter.

Caroline Elisabeth Wilhelmine Sofie, geb. 10. August 1852, des † Christian Friedrich August von Schwerdt, Kurfürstl. hess. Obergerichtsdirektors, und der 14. Januar 1882 † Sofie Charlotte Marie Freiin von Leonhardi Tochter, verm. mit dem Herrn Hermann (geb. 17. Dezbr. 1818, † 26. Juni 1846), Kurfürstl. hess. Oberfinanzassessor a. D.; wiederverheiratet 20. April 1857 zu Kassel mit Karl Wilhelm Hector Freiherrn von Günterrode genannt von Kellner, Doktor der Philosophie, Ehrenritter des Johanniterordens. [Frankfurt a. M.]

Vatersgeschwister.

1. Emilie, geb. 20. Juli 1810, verm. 18. Mai 1839 mit Walther Freiherrn von der Hoop † 29. Januar 1881, Erbzgl. hess. Kammerherr a. D. [Darmstadt und Jugenheim an der Bergstraße.]
2. † Philipp Friedrich Ernst, geb. 12. August 1818 zu Lorsch im Großherzogtum Hessen, † 18. Februar 1858 zu Frankfurt a. M., Kurfürstl. hess. Kammerherr, Geh. Legationsrat am Bundestagsgesandtschaft, außerordentl. Gesandter und bevollm. Minister am Kön. württemb. und Großherzogl. hess. Hofe, sowie bei der Freien Stadt Frankfurt a. M., verm. 9. Oktober 1851 mit Hanna Gräfin von Innhausen und Knyphausen [geb. 12. August 1824, † 5. Mai 1860].

Kinder: 1) Karl Hans Friedrich Ernst, geb. 21. Oktober 1854 zu Paris, Legationsrat bei der Kaiserl. deutschen Gesandtschaft in Buenos-Aires, Leutnant der Reserve des 2. Großherzogl. hess. (Leib-) Dragonerregiments Nr. 24.

2) Luise Marie Emilie Pauline, geb. 1. September 1858 zu Frankfurt a. M.

Urgroßvatersbruder und dessen Hinterbliebene.

† Ludwig Wilhelm (geb. 24. Januar 1773, † 17. März 1836, Kurfürstl. hess. Major bei den freiwilligen reitenden Jägern, verm. 2. März 1817 mit Caroline [geb. 4. März 1793, † 30. August 1842], des † Wilhelm Lebrecht von Baumbach auf Kirchheim und der † Karoline geb. Freiin Schenk von Schweinsberg Tochter).

Sohn: Moritz Wilhelm Friedrich Ferdinand, geb. 25. Mai 1821, Senior der Gesamtfamilie, Erbküchenmeister von Hessen, vormal. Kurfürstl. hess. Kammerherr und Oberschenk, verm. 1. März 1851 mit Marie Wilhelmine Elisabeth Freiin von Malapert genannt Neufville, geb. 19. Dezember 1831. [Kassel.]

Kinder: 1) Anna Maria Constantine Mathilde, geb. 26. April 1854. 2) Luise Caroline, geb. 23. März 1857.

II. Jüngere Linie: Herzberg. (Reformiert und lutherisch.)

1. Älterer Ast.

[Das Schloß Herzberg nebst Zubehör ist seit 1477 im Besitz der Familie. — Hannov. Anerkennung des Freiherrenstandes v. Januar 1839 (für den nachstehenden Fehrn Emil). — Über die ältere Genealogie s. Jahrg. 1863, S. 145.]

Frederick Carl Eduard Freiherr von Dörnberg zu Herzberg, geb. 29. Januar 1844 zu Stade, Pächter des Rittergutes Lauenau bei Bad Nenndorf in der Provinz Hannover.

Halbgeschwister

aus des Vaters zweiter Ehe:

1. Ann Emily Georgina Sofie Albertine, geb. 9. Januar 1859 zu Kopenhagen.
2. Wolfgang Ferdinand, geb. 5. August 1863 zu Stanowitz in Preuß.-Schlesien, Kön. preuß. Leutnant im oldenburg. Inf.-Reg. Nr. 91.

Mutter.

Adeline Luise Clara, geb. 4. Mai 1829 zu Eckerde, des Ferdinand von Holle, vormal. Kön. hannov. Majors, Tochter, verm. 13. Februar 1858 zu Hannover mit dem Fehrn Emil Friedrich Konrad Heinrich August (geb. 28. Mai 1815 zu Hannover, † 23. Dezember 1888 zu Göttingen), Senior der Gesamtfamilie, Erbküchenmeister von Hessen, Ehrenritter des Johanniterordens, Kurfürstl. hess. Kammerherrn (war verm. in erster Ehe 25. Oktober 1839 zu Hannover mit Ann Freiin von Halkett [geb. 26. Mai 1820 zu Celle, † 26. Juni 1845 zu Boldagsen in der Provinz Hannover]). [Göttingen.]

Großvatersgeschwister.

1. † Carl Wilhelm Heinrich (geb. 2. Oktober 1796, † 22. November 1873 zu Berlin, Rechtsritter des Johanniterordens, Kön. preuß. Oberforstmeister a. D., verm. 28. Dezember 1823 mit Emma [geb. 30. Juli 1802, † 9. Mai 1877], des † Kön. preuß. Regierungspräsidenten Leopold von Rohr und der † Amalie geb. Haß Tochter).

Kinder: 1) Albert Heinrich Leopold Carl, geb. 15. Dezember

1824, Rechtsritter des Johanniterordens, Kön. preuß. Konsistorial-Präsident und Direktor des Konsistoriums der Provinz Ostpreußen, verm. 12. Mai 1862 mit

Emilie Pönsgen, geb. 26. März 1836. [Königsberg i. Pr.]

Kinder: (1) Carl Albert Friedrich Hans, geb. 2. November 1863.

(2) Emma Sofie Auguste Amalie, geb. 15. Dezember 1864 zu Siegen im Reg.-Bezirk Arnsberg in Westfalen.

(3) Anna Bertha Hermine, geb. 19. März 1866 zu Siegen.

(4) Elisabeth Henriette Ottilie Aline, geb. 1. März 1868 zu Siegen.

(5) Ernst Julius Leo Carl, geb. 13. April 1873 zu Siegen.

(6) Martha Helene Julie Christiane, geb. 28. August 1875 zu Siegen.

(7) Maria Helene Alwine Emilie, geb. 18. Novbr. 1878 zu Oppeln.

2) Carl Theodor Alexander Philipp, geb. 11. Dezember 1825, Ehrenritter des Johanniterordens, Kön. preuß. Geh. Regierungsrat z. Disp., verm. 20. September 1882 mit

Selma Therese Alexandrine Agathe Ida, geb. 27. November 1846, des im März 1884 zu Zoblen bei Preuß.-Eylau † Ludwig Carl August von La Chevallerie, Kön. preuß. Generalmajors z. Disp., und der Auguste Caroline Wilhelmine Luise Sylvestra Nanny Ottilie Celine Ida geb. von Berg ältester Tochter. [Magdeburg]

3) Hermann Wilhelm Carl Georg, geb. 2 November 1828, Rechtsritter des Johanniterordens, Kön. preuß. Generalmajor z. Disp., verm. I) 7. Dezember 1865 zu Friedland bei Göttingen mit Emily Minna Henriette Freiin von Dörnberg zu Herzberg (geb. 18. August 1840 zu Stade, † 13. Februar 1867); II) 30. September 1877 zu Oldenburg mit

Anna, geb. 16. Februar 1838, des 15. Februar 1887 zu Oldenburg † Theodor Adolf Georg von Wedderkop, Großh. oldenburg. Kammerherrn und Oberappellationsgerichtsrats a. D. und Mitglieds des Oberkirchenrats, und der 9. August 1886 zu Oldenburg † Margarethe Auguste Claudine geb. von Rumohr a. d. H. Grysehye Tochter. [Kassel.]

Tochter 2r Ehe: Cordelia Margarethe Ferdinandine Emily, geb. 23. September 1879 zu Metz.

4) Heinrich Friedrich August Carl, geb. 8 Februar 1831, verm. 1873 mit Antonie Walter († 24. März 1874). [Dresden.]

Sohn: Julius, geb. 8. März 1874.

5) Ferdinand Ernst Wilhelm Carl, geb. 10. Juli 1833, Rechtsritter des Johanniterordens, Kön. preuß. Generalmajor, Kommandant von Altona und der in Hamburg garnisonierenden Truppen, verm. 16. März 1886 zu Potsdam mit

Marie, geb. 21. Februar 1859 zu Bargatz, des Friedrich von Behr auf Schmoldow, Kön. preuß. Kammerherrn, und der Marie geb. Homeyer Tochter.

Sohn: Burkhart, geb. 14. Juli 1887 zu Altona.

6) Julius Carl, geb. 25. Januar 1837, Ehrenritter des Johanniterordens, Kön. preuß. Landrat des Landkreises Kassel, verm. 19. April 1876 zu Hannover mit

Adelheid Emilie Laurette Emma Luise Henriette, geb. 29. Juli 1846 zu Hildesheim, des Wilhelm von Linsingen, Kön. preuß. Kreishauptmanns, und der Marie geb. von Berlepsch Tochter.

Kinder: (1) Margarethe Emma Marie Anna, geb. 14. Januar 1877 zu Peine.

(2) Hans Wilhelm Albert, geb. 23. Januar 1878 zu Iburg.

(3) Freya Dorothea Marie Sofie, geb. 26. Juli 1879 zu Iburg.

(4) Emma Georgine Emilie Paula, geb. 25. Februar 1882 zu Linden bei Hannover.

(5) Marie Johanna Ida Anna-Marie, geb. 11. Februar 1883.

2. † Alexander (geb. 24. Oktober 1801, † 6. Mai 1860, Kurfürstl. hess. Kammerherr, Gesandter und Staatsminister a. D., verm. 1824 mit Wilhelmine [geb. 1806, † 1826], des † Karl Friedrich Buderus von Carlshausen, Kurhess. Ministers, und der Marie Dorothea geb. Gullmann Tochter).

Sohn: Ernst, geb. 1. Oktober 1825, Gutsbesitzer auf Hof Fremersberg bei Baden-Baden, verm. 4. Mai 1859 mit

Marie, geb. 7. September 1840 zu Kassel, des 1. Januar 1876 † Ernst Wilhelm Friedrich Ludwig Carl Heinrich Georg Christof von Baumbach auf Nopperhausen, Kurfürstl. hess. Kammerherrn und Oberjägermeisters, und der 19. Septbr. 1883 zu Möllenbeck † Cäcilie geb. von und zu Bischofshausen zweiter Tochter. [Fremersberg.]

Tochter: Anna Margarethe Cäcilie, geb. 19. Juni 1869 zu Hof Fremersberg.

2. Jüngerer Ast.

(Im Mannesstamme erloschen.)

[Derselbe gehört der Ganerbschaft des altadligen Hauses Alten-Limpurg zu Frankfurt a. M. an, immatrikuliert im Königreich Bayern bei der Freiherrenklasse 16. Dezember 1812. — Über die ältere Genealogie s. Jahrg. 1856, S. 144.]

† Johann Friedrich Carl Freiherr von Dörnberg zu Herzberg (geb. 23. Juli 1796 zu Ansbach [katholisch], † 20. Februar 1833 zu München, [des 25. November 1828 † Frhrn Heinrich Ernst Friedrich Konrad, Kön. bayr. Kämmerers, Wirkl. GRats, Staatsrats und Regierungspräsidenten, Sohn]), Ehrenritter des souver. Malteserordens, Kön. bayr. Kämmerer, verm. 28. September 1830 zu Paris mit

Ernestine Freiin von Pfeffel, geb. 20. April 1810 zu Dresden (katholisch), wiederverm. mit dem Kaiserl. russ. Wirkl. Staatsrat von Tutschef († 27. Juli 1873).

Brüder und deren Hinterbliebene.

1. † Alexander Friedrich Ernst Moritz Graf von Dörnberg zu Herzberg (geb. 16. April 1801 zu Ansbach, † 26. November 1878) [s. Taschenbuch der Gräfl. Häuser].

2. † Carl Friedrich Wilhelm Maximilian (geb. 10. Juni 1809 zu Baireuth, † 26. Oktober 1861 zu Regensburg), Ehrenritter des Johanniterordens, Grhzgl. hess. Kammerherr, Major à la suite und Hofmarschall a. D., verm. 17. Januar 1853 zu Darmstadt mit Melanie Cäcilie Philippine Freiin von Leykam [geb. 21. De-

zember 1811 zu Wien (katholisch), † 23. September 1882], Ehrendame des Kön. bayr. Theresienordens, Grhzgl. hess. Schlüsseldame).

Tochter: Mathilde Wilhelmine Ernestine Cäcilie Franziska Maria, geb. 16. Dezember 1854 zu Darmstadt (katholisch), verm. im Januar 1886 mit Hubert Frhrn von Schorlemer, Premierleutnant im Kön. sächs. 1. Husarenregiment Nr. 18.

Dorth.

[Katholisch. — Grhzgt. Hessen und Preußen (Rheinprovinz) — Geldernscher Uradel; der Freiherrenstand dieser Familie ist bis 1650 hinauf nachgewiesen und beim Deutschen Orden anerkannt worden; durch Reskript des Kön. preuß Staatsministeriums d. d. 16. Januar 1828 erhielten die verwittwete Frau von Dorth geb. Freiin Raitz zu Frentz zu Bonn und ihre vier Kinder: Rudolf von Dorth († 7. Juni 1870), Kön. preuß. Rittmeister a. D. (s. unten), Carl, Auguste und Amalie von Dorth, gleichfalls eine Anerkennung ihres Freiherrenstandes. — Besitz: die Fideikommißgüter zu und bei Neckarsteinach im Grhzgt. Hessen, ferner das Rittergut Wartenstein und Güter zu Rheinbrohl und Wenchenhof in den Rheinlanden. — Beschreibung des Wappens im Jahrg. 1859, S. 147, und geschichtl. Übersicht im Jahrg. 1858, S. 123.]

Lothar Franz Hubert Freiherr von Dorth zu Neckarsteinach, geb. 11. Juli 1830 zu Koblenz, K. K. Kämmerer und Rittmeister a. D.

Geschwister.

1. Rudolf Carl Hubert, geb. 29. September 1833 zu Mannheim, Ratsgebietiger und Komtur des Deutschen Ordens zu Schlanders, K. K. Kämmerer und Major a. D.
2. Auguste Josefine Huberta, geb. 4. August 1885 zu Mannheim, Stiftsdame des Damenstifts des niederrheinischen ritterbürtigen Adels.
3. Maria Ludovica Huberta, geb. 20. März 1837 zu Mannheim, Stiftsdame desselben Damenstifts.
4. Ludwig Hubert, geb. 15. Dezember 1838 zu Neckarsteinach.
5. Adolfine Huberta, geb. 12. Mai 1840 zu Neckarsteinach, Stiftsdame des Damenstifts des niederrheinischen ritterbürtigen Adels.
6. Johann Anton Hubert, geb. 1. Januar 1842 zu Neckarsteinach, Ehrenritter des souver. Malteserordens, Mitglied der Genossenschaft des niederrheinischen ritterbürtigen Adels, K. K. Kämmerer und Oberleutnant a. D., verm. I) 9. Januar 1877 mit Amalie Gräfin von Waldersdorff (geb. 13. Juni 1856 zu Schloß Molsberg im Reg.-Bezirk Wiesbaden, † 25. Mai 1881); II) 24. Juli 1883 mit Natalie Johanna Freiin von Thüngen, geb. 22. Februar 1859. [Neckarsteinach am Neckar.]

Kinder 1r Ehe: 1) Anna Maria Huberta, geb. 15. Dezember 1877 zu Neckarsteinach.

2) Maria Mauritia Huberta, geb. 17. Januar 1879 zu Neckarsteinach.

7. Carl Rudolf Hubert, geb. 10. Juni 1843 zu Neckarsteinach.
8. Wilhelm Emanuel Hubert, geb. 9. Oktober 1851 zu Heidelberg.

Mutter.

Anna-Maria geb. Freiin von Warsberg, geb. 29. September 1811 zu Saarburg, K. K. StKrD., verm. 25. September 1829 mit dem Frhrn Rudolf (geb. 11. Oktober 1798, † 7. Juni 1870), Herrn auf Wartenstein ꝛc., Kön. preuß. Rittmeister a. D.

Vaterschwester.

Auguste Huberta, geb. 18. Mai 1805 zu Heidelberg, verm. 2. Juni 1827 mit Franz Hugo Edmund Frhrn von Spies zu Büllesheim.

Döry von Jobbaháza, s. Jahrg. 1889, S. 150.

Drasche von Wartinberg, s. Jahrg. 1889, S. 152.

Drechsel, s. Jahrg. 1889, S. 152.

Drechsel auf Deufstetten, s. Jahrg. 1889, S. 152.

Dreihann und Sulzberg am Steinhof, s. Jahrg. 1889, S. 153.

Droste zu Hülshoff

(a. d. H. der Herren von Deckenbroeck).

[Katholisch. — Preußen (Provinz Westfalen) und Oldenburg. — Westfälischer Uradel; preuß. Genehmigung zur Fortführung des Freiherrenstandes 28. Februar 1843 — Beschreibung des Wappens im Jahrg. 1855, S. 127, und geschichtl. Übersicht im Jahrg. 1854, S. 119.]

Franz Werner Friedrich Aloysius Pius Johannes von Deckenbroeck, Freiherr Droste zu Hülshoff, geb. 29. Juni 1872 zu Hülshoff, Besitzer der Rittergüter Hülshoff, Schenkinck, Brock und Deckenbroeck.

Schwestern.

1. Carola Franziska Maria Luisa Huberta, geb. 9. April 1865.
2. Maria Theresia Hermanna Josepha Huberta, geb. 3 Oktbr. 1866.

Mutter.

Cäcilie geb. Freiin von Elmendorff a. d. H. Füchtel, geb. 28. Mai 1836, Herrin der Güter Füchtel, Welpe und Elmendorffsburg im Grhzgt. Oldenburg, verm. 5. September 1863 mit dem Frhrn Heinrich Johann (geb. 23. Februar 1827, † 9. Februar 1887), Besitzer

der Rittergüter Hülshoff, Schenkinck, Brock und Deckenbroeck, Ehrenritter des souver. Malteserordens, Kön. preuß. Premierleutnant a. D. und Landrat z. Disp. [Hülshoff.]

Vatersgeschwister.

1. Maximilian Friedrich, geb. 7. Februar 1832, Kön. preuß. Leutnant a. D. und Amtmann zu Senden.
2. Friedrich Julius, geb. 23. Dezbr. 1833, Kön. preuß. Regierungsrat im Kollegium der Generalkommission zu Münster.
3. Therese Luise, geb. 1. Juni 1835, Dame im Orden von „Sacré cœur" zu Blumenthal.
4. Clemens Friedrich, geb. 28. Mai 1837, Besitzer der Rittergüter Stapel und Gistinck, Kön. preuß. Landrat z. Disp., verm. 7. August 1873 zu Haus Böddeken mit

Maria von Mallinckrodt, geb. 7. Juli 1846. [Stapel.]

Kinder: 1) Therese, } Zwillingsschwestern, geb. 28. Juli 1874.
2) Marie, }
3) Georg, geb. 7. August 1875.
4) Hermann, } Zwillinge, geb. 22. September 1876.
5) Cäcilia, }
6) Friedrich, geb. 13. Februar 1879.
7) Clemens, geb. 5. Januar 1881.
8) Paula, geb. 27. Mai 1884.
9) Bertha, geb. 13. Mai 1887.

5. Kaspar Carl, geb. 21. März 1843, Besitzer des Gutes Hamborn bei Paderborn, Kön. preuß. Leutnant a. D., verm. 27. Mai 1873 mit Pierrinne Fischer. [Hamborn.]

Sohn: Heinrich, geb. 23. November 1875.

6. Elisabeth Anna, geb. 1. Juli 1845.

Urgroßvatersbruder und dessen Nachkommen.

† Maximilian Friedrich (geb. 23. Oktober 1764, † 8. März 1840, Domherr zu Münster, resignierte seine Präbende 5. September 1788 an seinen Bruder Johann und vermählte sich 7. September 1788 mit Bernhardine Engelen [† 4. Februar 1827]).

Kinder: 1. † Clemens August (geb. 2. Februar 1793, † 13. August 1832, Dr. jur. et phil., Professor zu Bonn, verm. mit Pauline von und zur Mühlen [† 1873]).

Tochter: Elisabeth Pauline, geb. 11. April 1827. [Bonn.]

2. † Josef Maria (geb. 1795, † 13. Januar 1850, Dr. med., verm. 1. Juli 1831 mit Julie Koch [† 7. September 1881]).

Kinder: 1) Max, geb. 18. Mai 1832, verm. 31. Juli 1858 zu Schloß Falkenberg mit Johanne Gräfin von Praschma, Freiin von Bilkau (geb. 15. Oktober 1827, geschieden, † 18. Novbr. 1880).
2) Maria, geb. 23. August 1835.
3) Constantin, geb. 2. Januar 1841.
4) Werner, geb. 26. Mai 1843 (ward s. d. 30. Dezember 1875 in die Kön. bayr. Adelsmatrikel bei der Freiherrenklasse eingetragen und erhielt s. d. 17. Januar 1879 für sich und seine etwaigen künftigen Nachkommen die kön. bayr. Genehmigung, sich des freiherrlichen Titels unter dem Namen „von Deckenbroeck-Droste zu Hülshoff" zu bedienen).
5) Therese, geb. 28. Mai 1845.

6) Johanna, geb. 29. April 1847, verm. 12. Januar 1869 mit Ludwig Frhrn Gemmingen von Massenbach, Kön. bayr. Kämmerer und Hauptmann a. D.

Droste zu Senden.

[Katholisch. — Preußen (Provinz Westfalen). — Westfälischer Uradel; Reichsfrhr. d. d. Wien 21. Januar 1670. — Geschichtl. Notiz im Jahrg. 1862, S. 141. Beschreibung des Wappens und ältere Genealogie im Jahrg. 1864, S. 159; vgl. auch den Artikel „Droste zu Vischering" im Taschenbuch der Gräfl. Häuser und im Handbuch dazu.]

Maximilian Franz Freiherr Droste zu Senden, geb. 4. Mai 1854.

Geschwister.

1. Antonia Walburga, geb. 25. Oktober 1855.
2. Maria Franziska, geb. 23. April 1857.
3. Huberta Victoria, geb. 26. Februar 1859.
4. Franz Adolf, geb. 21. Mai 1860.
5. Ferdinand Aloysius, geb. 2. November 1861, Kön. preuß. Leutnant im Kürassierregiment von Driesen (westfäl.) Nr. 4.
6. Kaspar Clemens, geb. 15. November 1863.
7. Sophia Mechtildis, geb. 16. Januar 1865.

Mutter.

Maria geb. Freiin von Fürstenberg a. d. H. Borbeck, geb. 24. Dezember 1831, verm. 21. Juni 1853 zu Borbeck mit dem Frhrn Clemens August (geb. 2. Februar 1821, † 7. Mai 1875), Herrn auf Senden im Kreise Lüdinghausen, Ehrenritter des souver. Malteserordens. [Haus Senden bei Münster]

Vatersschwestern.

1. Maria, geb. 2. November 1812.
2. Antonia, geb. 1. April 1819, verm. 15. Juni 1841 mit Clemens Frhrn von Oer zu Egelborg († 6. Juli 1849).

Drotleff von Friedenfels, s. Jahrg. 1889, S. 154.

Dubsky-Třebomislyc.

(Im Mannesstamme erloschen.)

[Katholisch. — Österreich (Mähren). — Böhmischer Uradel; Reichsfrhr. 11. Dezember 1608 (für Wilhelm, Hofrichter in Mähren). — Über die Geschichte dieses Hauses und die Gräfl. Linien s. den gleichnamigen Artikel im Taschenbuch der Gräfl. Häuser und im Handbuch dazu.]

Des 1834 † Frhrn Heinrich (Geschwisterkindes der beiden Grafen Emanuel und Franz Dubsky [† 13. März 1873, s. Taschenb. der Gräfl. Häuser]) Tochter:
Sidonia Freiin Dubsky von Třebomislyc, geb. 22. Februar 1832, verm. 1854 mit Dr. med. Alexander Waagner.

Dücker.

[Cleveſcher Uradel.]

I. Zu Preußen*.

[Evangeliſch und katholiſch. — Preußen (Provinz Weſtfalen). — Reichsadels-Erneuerung und Beſtätigung mit dem Prädikat „Edler Herr zu Nieder-Rödinghauſen“ d. d. Preßburg 22. November 1687, Kön. preuß. Genehmigung zur Fortführung des Freiherrentitels, a. d. 22. April 1846 für Theodor von Dücker auf Rödinghauſen und diejenigen ſeiner männlichen Nachkommenſchaft, welche zum Beſitz des Fideikommißgutes Rödinghauſen gelangen (ſ. Jahrg. 1873, S. 121). — Beſitz: die kombinierten Majoratsgüter Ober- und Nieder-Rödinghauſen und Heeſe im Reg.-Bezirk Arnsberg. — Beſchreibung des Wappens im Jahrg. 1856, S. 149, und geſchichtl. Überſicht im Jahrg. 1880, S. 147.]

Clemens Auguſt Chriſtian Friedrich Freiherr von Dücker, Edler Herr auf und zu Ober- und Nieder-Rödinghauſen und Heeſe (katholiſch ſeit 6. Dezember 1875), geb. 18. Juni 1820 (des 2. Februar 1868 † Frhrn Theodor Sohn), Fideikommißnutznießer, verm. 27. Juni 1850 mit Marie von Wedell (geb. 2. Auguſt 1823 zu Fürſtenſee in Pommern, † 1. September 1878 zu Rödinghauſen).

Kinder 1. Dietrich Gaudenz von Dücker, geb. 4. Dezember 1851 zu Kloſchen, Kön. preuß. Rittmeiſter und Eskadronchef im 1. Leib-Huſarenregiment Nr. 1, verm. 6. Februar 1877 zu Paderborn mit Caroline, des † Hermann von Schlechtendal, Kön. preuß. Majors a. D., und der Luiſe geb. Riſſe Tochter.

Kinder: 1) Maria Luiſe Clementine Caroline Stephania von Dücker, geb. 21. Dezember 1877 zu Lippſtadt.

2) Clara Luiſe Caroline Cäcilia von Dücker, geb. 21. November 1878 zu Lippſtadt.

3) Luiſe Achate Franziska von Dücker, geb. 3. Dezember 1880 zu Neuhaus bei Paderborn.

4) Caroline Maria Clara von Dücker, geb. 30. März 1883 zu Neuhaus bei Paderborn.

5) Clemens Auguſt Dietrich Gaudenz Egon Carl Borromäus, geb. 1. Juli 1886 zu Neuhaus bei Paderborn.

2. Egon Ernſt Theodor von Dücker, geb. 4. Novbr. 1855 zu Preußiſch-Eylau, Kön. preuß. Premierleutnant im weſtfäl. Trainbataillon Nr. 7, verlobt 6. April 1889 mit Marie, des Kön. preuß. Oberreg.-Rats Rocholl zu Magdeburg und der † Louiſe geb. Gonsbruch Tochter.

3. Clara von Dücker, geb. 8. Dezember 1859 zu Preußiſch-Eylau.

Geſchwiſter.

1. Eliſe Marie von Dücker, geb. 1. Auguſt 1814, verm. 20. Mai 1835 mit Auguſt Philipp von Pöppinghauſen († 4. April 1868), Kön. preuß. Juſtizrat zu Soeſt.

2. Bertha Adolfine von Dücker, geb. 10. Juni 1817, verm. 15. Juni 1844 mit Wilhelm von der Becke auf Haus Cotten in Weſtfalen, Kön. preuß. Hauptmann a. D.

3. Caroline Johanne von Dücker, geb. 6. Dezember 1818, verm. 21. Auguſt 1841 mit Franz Otto Auguſt Gottfried von Michels

(† 9. Juni 1887), Besitzer des Rittergutes Narkeln, Kön. preuß. Geh. Justizrat und Kreisgerichtsdirektor a. D.

4. Theodor Ferdinand Carl von Dücker, geb. 29. März 1822, Ehrenamtmann des Amtes Menden in Westfalen, verm. 8. Oktober 1868 zu Berlin mit
Katharina Sietze, geb. 8. April 1838, in erster Ehe verm. mit Theobald von Galléra († 6. August 1867 zu Charlottenburg), Kön. preuß. Hauptmann im 20. Inf.-Reg.

5. † Wilhelm Eduard von Dücker (geb. 22. Oktober 1823, † 22. Juli 1864, Kön. preuß. Premierleutnant a. D.), verm. 21. Juli 1857 mit
Agnes, geb. 31. Mai 1833, des † Gehzgl. hess. Oberforstrats Franz von Zelion genannt von Brandis Tochter.
Kinder: 1) Theodor von Dücker, geb. 11. Mai 1860 zu Gerresheim, Kön. preuß. Premierleutnant im 1. hannov. Inf.-Reg. Nr. 74.
2) Franz von Dücker, geb. 26. Februar 1862 zu Benrath bei Düsseldorf, Kön. preuß. Leutnant im 1. westfäl. Feldartillerieregiment Nr. 7.

6. Franz-Fritz von Dücker, geb. 3. Februar 1827, Kön. preuß. Bergrat a. D., verm. 15. November 1861 mit
Albertine verwitw. von Garissen, geb. Freiin Vincke, geb. 8. Dezember 1833. [Bückeburg.]

7. Emilie Antonie von Dücker, geb. 20. Mai 1829, verm. 26. April 1860 zu Rödinghausen mit Friedrich Frhrn von der Becke († 25. April 1888), Kön. preuß. Generalleutnant a. D. [Erfurt.]

8. † Ernst Carl von Dücker (geb. 20. August 1831, † 17. April 1889), Ehrenritter des Johanniterordens, Kön. preuß. Major a. D. und Oberforstmeister bei der Regierung zu Düsseldorf und Köln, verm. 6. Oktober 1869 zu Berlin mit
Elise Albertine Friederike Doris, geb. 10. November 1849, des † Kön. preuß. Sanitätsrats Dr. med. Wilhelm von Möller einziger Tochter. [Düsseldorf.]
Kinder: 1) Wilhelm Carl Albert von Dücker, geb. 13. April 1871 zu Minden
2) Ernst Carl Fritz Eduard von Dücker, geb. 27. Oktober 1875 zu Stettin.
3) Max Gustav Adolf von Dücker, geb. 28. Januar 1878 zu Stettin.

9. Marie Arnoldine von Dücker, geb. 5. Januar 1834, verm. 31. Januar 1861 zu Rödinghausen mit Heinrich Frhrn von Ledebur, Kön. preuß. Landgerichtspräsidenten zu Stargard im Reg.-Bezirk Stettin.

10. Isabelle Julie von Dücker, geb. 14. April 1839.

II. In Österreich.

(Dücker von Haslau.)

[Katholisch. — Österreich. — Landmann in Salzburg 1651; Reichsfrhr. mit Vereinigung des von Dückerschen und von Heißpergschen Wappens d. d. Wien 26. Juni 1671, ausgeschrieben in Salzburg 20. Juni 1673, eingetragen in die

Kön. bayr. Adelsmatrikel bei der Freiherrenklasse 20. Februar 1813. — Beschreibung des Wappens und geschichtl. Übersicht im Jahrg. 1887, S. 123.]

Gustav Adolf Maximilian Hieronymus Qualbert Freiherr Dücker von Haslau, geb. 26. Februar 1831, K. K. Kämmerer, Feldmarschall-Leutnant, verm. 3. Oktober 1865 zu Wien mit

Pia Clotilde Gräfin Christalnigg von und zu Gilitzstein, geb. 20. Februar 1834. [Salzburg.]

Kinder: 1. Pia, geb. 25. Juli 1866 zu Wien.
2. Paula, geb. 25. November 1867 zu Kesszthely.
3. Carl, geb. 22. April 1870 zu Kesszthely.

Bruder.

Friedrich Georg Clemens Qualbert, geb. 30. August 1832, K. K. Oberleutnant a. D.

Mutter.

Amalie Therese geb. Gräfin von Hegnenberg-Dux, geb. 15. Juli 1805, verm. 20. April 1830 mit dem Frhrn Carl Dismas (geb. 1798, † 2. April 1870).

Du Jarrys von La Roche, s. Jahrg. 1889, S. 154.

Du Mont von Monten, s. Jahrg. 1889, S. 156.

Dungern, s. Jahrg. 1889, S. 157.

Du Prel (de Chapois), s. Jahrg. 1889, S. 158.

Durant, s. Jahrg. 1889, S. 160.

Dürfeld, s. Jahrg. 1889, S. 161.

Dürnitzl von Dürniz, s. Jahrg. 1889, S. 161.

Dürsch, s. Jahrg. 1889, S. 162.

Dyherrn*.

[Lutherisch. — Preußen (Provinz Schlesien). — Schlesischer Uradel; böhm. Frhr. d. d. Wien 12. Juli 1655 für den jedesmaligen Ältesten des Geschlechtes a. d. H. Ober-Herzogswaldau bei Freystadt im Reg.-Bezirk Liegnitz, oder wer per testa-

mentum von dem ältesten Freiherrn dazu ernannt, Kön. preuß. Anerkennung d. d. Potsdam 15. Mai 1754. — Beschreibung des Wappens und geschichtl. Übersicht im Jahrg. 1870, S. 181; über die ältere Genealogie s. Jahrg. 1872, S. 132 ff.; vgl. auch den Artikel „Dyhrn" im Taschenbuch der Gräflichen Häuser und im Handbuch dazu.]

Alfred Gotthard Heinrich Freiherr von Dyherrn, geb. 10. September 1815 zu Klein-Peterwitz (des 18. August 1842 † Frhrn Ernst Friedrich Gotthard Sohn), Kön. preuß. Major a. D. [Görlitz.]

Vaters-Halbbruder und dessen Hinterbliebene.

† Heinrich von Dyherrn (geb. 21. März 1806, † 3. Mai 1858 zu Glogau, Kön. preuß. Appellationsgerichtsassessor daselbst, verm. mit Henriette Hufnagel [† 17. März 1870 zu Rothenburg im Reg.-Bezirk Liegnitz]).

Kinder: 1. Anna von Dyherrn, geb. 28. November 1838. [Großglogau.]

2. Julius Carl Friedrich von Dyherrn, geb. 1. September 1840 zu Glogau, Bürgermeister der Stadt Rothenburg in der Oberlausitz, verm. mit

Emilie, geb. 2. Dezember 1843, des † Rentiers Apitzsch zu Glogau Tochter.

Kinder: 1) Frida Irma Martha Alice Ludovika Kamilla Melitta Julia von Dyherrn, geb. 14. Januar 1871 zu Rothenburg.

2) Guido Carl Heinrich Julius Maximilian von Dyherrn, geb. 16. März 1873 zu Rothenburg.

3. Paul Hugo Eduard von Dyherrn, geb. 25. Januar 1843, Erbherr auf Ober- (480 Hekt.), Mittel- und Unteil Nieder-Herzogswaldau (452 Hekt.) bei Freystadt in Niederschlesien, verm. 2. Mai 1869 mit Sofie (geb. 16. Dezember 1852 zu Gora, † 24. November 1887 zu Herzogswaldau), des † Oberförsters Nackwitz auf den Mollardschen Besitzungen zu Gora in der Provinz Posen Tochter.

Kinder: 1) Margaretha Henriette Anna Luise von Dyherrn, geb. 17. Mai 1870 zu Panienka in der Provinz Posen.

2) Georg Ernst Heinrich Wilhelm von Dyherrn, geb. 10. Oktober 1871 zu Panienka.

3) Paul von Dyherrn, geb. 7. Dezember 1873.

4) Curt von Dyherrn, geb. 10. Juli 1877.

5) Else von Dyherrn, geb. 6. September 1879.

Eben und Brunnen, s. Jahrg. 1889, S. 162.

Eberstein.

[Evangelisch. — Preußen (die Provinzen Sachsen, Westfalen und Brandenburg. — Fränkischer Uradel. — Beschreibung des Wappens, Besitz und Abstammung der verschiedenen Linien im Jahrg. 1861, S. 120, und geschichtl. Übersicht im Jahrg. 1863, S. 156; vgl. wegen der Gesamtgenealogie auch Jahrg. 1878, S. 158 ff.]

Stammtafel.

Ernst Albrecht von Eberstein (1605—1676), Kön. dän. und Kursächs. Generalfeldmarschall.

Anton Albrecht von Eberstein (1649–1703), Stifter der Domhöfer Linie I.

Otto Maximilian (1681—1740), Oberstwachtmeister.

Otto Christof von Eberstein (1722—1799).

Heinrich Friedrich Wilhelm von Eberstein (1753—1810), Kön. preuß. Oberst.

Karl Friedrich August, Kön. preuß. Generalmajor z. Disp., † 28. Aug. 1864.
[Anerkennung des erblichen Freiherrenstandes für seine rechtmäßige Descendenz d. d. Berlin 31. Januar 1883.]

Robert Karl Michael, Kön. preuß. Generalmajor z. Disp.
[Anerkennung des erblichen Freiherrenstandes d. d. Berlin 14. Dezember 1881.]

(Siehe I. oder Domhöfer Linie.)

Christian Ludwig von Eberstein (1650—1717), Stifter der Neuhäuser Linie II.

Karl (1687—1725), nassau-dillenburg. Oberjägermeister (s. unten II. A.)

August Christian Wilhelm (1697—1765), Stifter des Morunger Zweiges (siehe unten II. B.)

Johann Karl Friedrich von Eberstein genannt von Buehring (1719—1778), Kön. preuß. Oberst.

Wilhelm von Eberstein genannt von Buehring (1753—1811), Kursächs. Hof- und Justizrat.

Karl Heinr. August (1779—1858), Kön. preuß. Oberst.
[Kön. preuß. Genehmigung zur Namen- und Wappenvereinigung mit v. Buehring für seine Person d. d. 15. November 1823.]

Ernst Albrecht (1780—1833), † in Amerika.

Gustav Adolf (1786—1854), Kön. preuß. Major.

Karl Albert Hermann, preuß. Leutnant (1805—1852).

Hermann (1821—1870), Oberst und Kommandeur des 40. Inf.-Reg.
[Kön. preuß. Genehmigung zur Führung des Freiherrentitels für seine Person 8. September 1854.]

Franzis Richard Champion auf Klein-Logisch.

Louis Ferdinand, Hauptmann a. D.
[Genehmigung zur Führung des Freiherrentitels für seine Person d. d. Berlin 29. Febr. 1872.]

Ernst, geb. 7. April 1847.
[A. K.-O. d. d. Berlin 31. Januar 1883.]

Max, geb. 2. Februar 1851.
[A. K.-O. d. d. Versailles 16. Dezember 1870.]

Henry Sittig, geb. 13. Aug. 1849.

Kraft Botho, geb. 2. Dezbr. 1855.
[A. K.-O. d. d. Berlin 31. Januar 1883.]

[Kön. preuß. Genehmigung zur Führung des Freiherrentitels für ihre Personen.]

(Siehe II. Neuhäuser Linie; Dillenburger Zweig.)

I. (Domhöfer) Linie.

[Durch kön. preuß. Kabinettsordre d. d. Berlin 31. Januar 1883 und d. d. Berlin 14. Dezember 1881 als Freiherrlich anerkannt. (Siehe Stammtafel.)]

Emil Karl Ferdinand Freiherr von Eberstein, geb. 28. Mai 1824 zu Wesel (des 28. August 1864 † Frhrn August, Kön. preuß. Generalmajors z. Disp., Sohn), Kön. preuß. Eisenbahn-Stationsvorsteher in Westhofen, Reg.-Bez. Arnsberg, verm. 18. Mai 1856 mit

Josefine Franziska Elisabeth Neuendorff.

Kinder: 1. Oskar Karl Emil, geb. 30. März 1857 zu Crefeld, Kaufmann in Barmen.

2. August Friedrich Wilhelm, geb. 14. September 1858 zu Crefeld, Polizeisekretär und Standesbeamter in Uerdingen, verm. 15. Mai 1884 mit

Anna Oltinghaus.

3. Rudolf Wilhelm Julius, geb. 28. Februar 1860 zu Baal, Reg.-Bez. Aachen, Kaufmann in Haspe bei Hagen.

Geschwister.

1. † Benno Julius Rudolf (geb. 2. Januar 1826 zu Wesel, † 4. Februar 1885), Kön. preuß. Hauptmann a. D. und Amtmann zu Herborn, verm. I) 16. Mai 1860 mit Mathilde Engelberts (geb. 8. Juli 1830 zu Arnheim, † 1. Dezember 1864); II) 19. März 1866 mit Alma Auguste Caroline von Münchow a. d. H. Matzdorf (geb. 5. März 1834, † 18. November 1876); III) .. Dezember 1877 mit

Johanna Auguste Emilie Frost, geb. 1. Dezember 1845 zu Koblenz.

Kinder: a) 2r Ehe: 1) Cäcilie Emilie Karoline Mathilde, geb. 27. April 1867 zu Boppart a. Rh.

— b) 3r Ehe: 2) Elsbeth Clara Julie Wilhelmine, geb. 2. November 1878 zu Herborn.

2. Clara Johanna Mathilde, geb. 23. August 1828 zu Wesel, verm. 13. Dezember 1850 mit Benjamin Lob, Fabrikanten zu Aachen.

3. † Max Friedrich Gustav (geb. 7. September 1829 zu Wesel, † 24 November 1882 zu Altenwald bei Saarbrücken), Kön. preuß. Eisenbahninspektor, verm. 27. Dezember 1860 mit

Wilhelmine Moog. [Birkenfeld.]

Sohn: Max Victor August Hugo, geb. 20. Januar 1865 zu Birkenfeld.

4. † Oskar Xaver Alexander (geb. 23. Oktober 1830 zu Wesel, † 26. November 1867, verm. I) mit .....; II) mit Friederike Kröll [† 1882 in Duisburg]).

Sohn 1r Ehe: Ferdinand, geb. .....

5. Victor August Theodor, geb. 2. Mai 1836 zu Wesel, Kön. preuß. Oberstleutnant und etatsmäß. Stabsoffizier im Grenadierregiment König Wilhelm I. Nr. 7, verm. 26. November 1864 zu Sinzig a. Rh. mit

Pauline van Hees, geb. 6. September 1845.

Kinder: 1) Robert Rudolf, geb. 15. Oktober 1865 zu Sinzig a. Rhein.

2) Arthur Paul Hugo, geb. 27. Februar 1870 zu Köln.

6. Fanny Franziska Ulrike, geb. 17. März 1843 zu Aachen, Gesellschaftsdame in Kaschau, Oberungarn.
7. Hugo Otto Ewald, geb. 3. Oktober 1846 zu Köln a. Rh., Ehrenritter des Johanniterordens, Kön. preuß. Major und Bataillonskommandeur im 1. bad. Leib-Grenadierregiment Nr. 109, verm. 14. Mai 1869 mit

Hedwig, geb. 19. Mai 1850, des Ernst Hermann Scherz, Ökonomierats auf Kränzlin, Tochter.

Vatersbruder.

† Robert Karl Michael (geb. 28. August 1801 zu Stallupönen, † 17. September 1882 zu Potsdam, Kön. preuß. Generalmajor z. Disp., verm. 18. Mai 1826 mit Pauline Auguste Emilie von Eberty [geb. 5. November 1800 zu Berlin, † 17. April 1882 zu Potsdam]).

Kinder: 1. Hedwig Pauline Robertine, geb. 9. Februar 1827 zu Berlin, verm. 28. August 1850 mit dem Dr. theol. et jur. Rudolf Rödenbeck, Kön. preuß. Konsistorialpräsidenten zu Magdeburg.
2. Marie Helene Luise, geb. 5. Juli 1829 zu Berlin. [Berlin.]
3. Max Karl Josef Theodor, geb. 19. Juli 1830 zu Berlin, Kön. preuß. Generalmajor a. D., verm. 3. September 1854 zu Heinersdorf bei Müncheberg in der Provinz Brandenburg mit

Pauline Friederike, geb. 21. September 1831, des Carl Schulz, Geh. Justizrats, auf Heinersdorf, Genshagen, Podelzig, Gorey, Prittisch, Petersbagen und Drewitz, Tochter. [Genshagen.]

Sohn: Leberecht Karl Robert Paul Hugo, geb. 20. Februar 1869 zu Köln.

4. Heinrich Nicolaus Gustav Alfred, geb. 26. Jan. 1835 zu Sömmerda, Kön. preuß. Oberst z. Disp., verm. 6. Oktober 1860 zu Pareß mit

Anna, geb. 20. März 1840 zu Pareß, des 1858 † Louis von Ubel, Kön. preuß. Majors, und der Minna geb. von Kähne Tochter.

Kinder: 1) Ernst-Albrecht, geb. 25. August 1862 zu Stettin, Kön. preuß. Leutnant a. D.
2) Hans Wolf Dietrich, geb. 30. März 1864 zu Berlin, Kön. preuß. Leutnant im Inf.-Reg. Nr. 135.
3) Frida Elisabeth, geb. 15. Mai 1865 zu Berlin.
4) Esther Marie Magdalene Luise, geb. 3. April 1869 zu Hannover.
5) Heinrich Paul Ludwig, geb. 14. April 1878 zu Berlin.

5. Ottilie Magdalena Luise, geb. 30. Oktober 1838 zu Sömmerda, verm. 14. Oktober 1861 zu Berlin mit Ferdinand Frhrn von Lüdinghausen genannt Wolff († an den in der Schlacht bei Wörth erhaltenen Wunden 29. September 1870), Kön. preuß. Major im westpreuß. Grenadierregiment Nr. 6. [Berlin.]

II. (Neuhäuser) Linie.

A. Dillenburger Zweig*.

[Die nicht mit dem persönlichen Freiherrenstande begnadeten Glieder dieses Zweiges sind hier nicht erwähnt.]

Ernst Freiherr von Eberstein, geb. 7. April 1847 zu Schierzig bei Halle a. S. (des 9. September 1852 † Karl von Eberstein, Kön.

preuß. Premierleutnants a. D., Sohn), Kön. preuß. Hauptmann und Kompaniechef im anhalt. Inf.-Reg. Nr. 93 [Freiherr für seine Person d. d. Berlin 31. Januar 1881]; verm. 25. September 1880 mit
Elise Frieda Clara von Kotze.

Bruder.

Max Freiherr von Eberstein, geb. 2. Februar 1851 zu Schiepzig, Kön. preuß. Hauptmann und Kompaniechef im Leib-Grenadierregiment König Friedrich Wilhelm III. Nr. 8 [Freiherr für seine Person d. d. Versailles 16. Dezember 1870]; verm. 3. Juli 1881 zu Bötzow i. M. mit
Wilhelmine Karoline Henriette von Bredow.

Großvatersbrüderssöhne.

(S. Stammtafel.)

1. Francis Richard Champion von Eberstein, geb. 29. Januar 1816 zu Sydney auf der Insel Cap Breton (des 27. Januar 1833 † Ernst Albrecht von Eberstein Sohn), Mitbesitzer der Fideikommißgüter zu Gehofen, früher auf Klein-Logisch in Schlesien, Rentier in Dresden, verm. I) mit Antonie Charlotte von Eberstein († 3. November 1859 zu Klein-Logisch); II) mit
Clotilde Caroline Freiin von und zu Mannsbach, geb. 18. März 1826 zu Teichwolframsdorf bei Weimar.

Sohn: Henry Sittig Freiherr von Eberstein, geb. 13. August 1849 zu Bennewitz bei Halle a. S., Kön. preuß. Hauptmann und Kompaniechef im schles. Füsilierregiment Nr. 38 [Freiherr für seine Person d. d. Versailles 16. Dezember 1870]; verm. 6. Mai 1876 mit
Bertha Jenny Lommel.

2. Louis Ferdinand Freiherr von Eberstein, geb. 16. Januar 1826 zu Groß-Leinungen in der Grafschaft Mansfeld (des 7. Januar 1854 † Kön. preuß. Majors Gustav Adolf von Eberstein Sohn), Kön. preuß. Hauptmann a. D., Mitbesitzer der Fideikommißgüter zu Gehofen [Freiherr für seine Person d. d. Berlin 29. Februar 1872]; verm. 8. August 1848 zu Nordhausen mit Dorothea Charlotte Amalie Stockmann (geb. 17. Juli 1826, † 2. April 1874 zu Kassel). [Berlin.]

Sohn: Kraft Botho Freiherr von Eberstein, Kön. preuß. Premierleutnant a. D. [Freiherr für seine Person d. d. Berlin 31. Januar 1883]. [Berlin.]

B. Morunger Zweig *.

August Christian Wilhelm von Eberstein (1697—1765), Gräfl. Stolberg. Hofjägermeister, Stifter des Morunger Zweiges.

Friedrich Ludwig Wilhelm von Eberstein (1736—1800).

Karl Christian Heinrich Wilhelm von Eberstein (1779—1834), Kön. preuß. Oberstleutnant.

[Kön. preuß. Namen- und Wappenvereinigung mit von Eller d. d. 12. August 1819.]

Emil Franz Heinrich Leonhard von Eller-Eberstein (geb. 19. Mai 1804,

Karl August Ernst Rudolf Georg Friedrich von

† 9. Dezember 1865 zu Patthorst), Kön. preuß. Leutnant a. D., verm. 15. Dezbr. 1831 zu Patthorst mit Mathilde Gertrude von Toll.
[Kön. preuß. Genehmigung zur Annahme des Namens von Closter, vormals gen. von Eberstein, d. d. Charlottenburg 12. November 1842, Freiherr für seine Person d. d. Berlin 18. März 1844, Namensänderung in von Eller-Eberstein d. d. Berlin 1. Februar 1845.]

Eller-Eberstein, geb. 5. Januar 1830, Kön. preuß. Generalleutnant z. Disp.
[Kön. preuß. Genehmigung zur Führung des Freiherrentitels für seine Person durch Allerhöchste Kabinettsordre d. d. Berlin 4. Mai 1861.]

Balduin Karl Ernst Wilhelm Freiherr von Eller-Eberstein, geb. 17. September 1832, Nutznieser des Fideikommisses Morungen und Rotha, Erbherr auf Groß-Leinungen und Horla, Mitbesitzer der Güter zu Gehofen, Rechtsritter des Johanniterordens, Kön. preuß. Premierleutnant a. D. [Kön. preuß. Erhebung in den nach dem Rechte der Erstgeburt vererblichen und an den Besitz der Fideikommißgüter Morungen c. p. geknüpften Freiherrenstand durch Diplom d. d. Berlin 12. Dezember 1887]; verm. I) 25. September 1860 mit Margarethe Charlotte von Kropff a. d. H. Agnesdorf (geb. 6. November 1841 zu Agnesdorf, † 26. Oktober 1884 zu Morungen); II) 24. Oktober 1886 mit
Franziska verwitw. Freifrau von Wintzingerode-Knorr, geb. Bendler, geb. 14. November 1850.

Kinder 1r Ehe: 1. Marie Luise Mathilde von Eller-Eberstein, geb. 15. November 1866 zu Morungen.
2. Bernhard Emil Hans Ludolf Louis Ferdinand von Eller-Eberstein, geb. 1. April 1868 zu Morungen.
3. Luise Julie Anna Mathilde von Eller-Eberstein, geb. 9. September 1869 zu Morungen.
4. Gertrude Mathilde Clotilde Melanie von Eller-Eberstein, geb. 25. März 1874 zu Morungen.

Vatersbruder.

Karl August Georg Rudolf Ernst Friedrich Freiherr von Eller-Eberstein, geb. 5. Januar 1830, Mitbesitzer der Fideikommißgüter zu Gehofen, Rechtsritter des Johanniterordens, Kön. preuß. Generalleutnant z. Disp. [Kön. preuß. Genehmigung zur Fortführung des Freiherrentitels für seine Person d. d. Berlin 4. Mai 1861]; verm. 9. März 1888 zu Rösa mit
Mathilde Luise Therese Gräfin zu Solms-Rösa, geb. 22. Februar 1864 (s. Goth. Hofkalender, II. Abt.).

Sohn: . . . . . von Eller-Eberstein, geb. 23. Januar 1889 zu Patthorst.

Eberz von Belderbusch, s. Jahrg. 1889, S. 163.

Ebner von Eschenbach (in Bayern).

[Protestantisch. — Nürnbergscher Uradel; eingetragen in die Kön. bayr. Adelsmatrikel bei der Freiherrenklasse 26. Dezember 1824. — Beschreibung des Wappens und geschichtl. Übersicht im Jahrg. 1859, S. 151.]

Jobst Jacob Christof Carl Wilhelm Freiherr Ebner von Eschenbach, geb. 5. Mai 1827 zu Unterferrieden (des 5. Dezbr. 1861 † Frhrn Paul Wilhelm, Kön. bayr. Kammerjunkers und Revierförsters a. D., Sohn), Kön. bayr. Kammerjunker, verm. 14. Juli 1870 zu Stuttgart mit

Thecla Freiin von Soden, geb. 21. Oktober 1834 zu Stuttgart (katholisch). [Schloß Eschenbach bei Hersbruck nächst Nürnberg.]

Kinder: 1. Carl Theodor Alfred Sigmund Wolfram Wilhelm, geb. 26. April 1871 zu Nürnberg.

2. Elisabethe Charlotte Katinka Caroline Sofie Wilhelmine, geb. 21. Juli 1874 zu Nürnberg, Elevin im Kön. bayr. Max Josef-Stift zu München.

3. Marie Christine Caroline Sofie Wilhelmine, geb. 24. August 1876 zu Nürnberg.

Schwester.

Maria Katinka Mathilde Wilhelmine, geb. 24. August 1823 zu Unterferrieden, verm. 22. März 1847 mit Sigmund Frhrn Ebner von Eschenbach, Kön. bayr. Oberst a. D. (s. unten).

Vatersbruder und dessen Hinterbliebene.

† Sigmund Ferdinand Wilhelm (geb. 18. Juni 1797 zu Nürnberg, † 3. Oktober 1843, verm. 7. November 1824 mit Susanna Anna Barbara Weinhold [geb. 24. Juli 1802, † 24. Dezbr. 1879]).

Kinder: 1. Paul Hermann Wilhelm, geb. 9. Juli 1825 zu Nürnberg, Kön. bayr. Oberst a. D., verm. 28. Mai 1857 mit

Elisabeth Marie, geb. 14. April 1835 zu Coventer, des † Jacob William Carey Whitbrad, Kön. großbritann. Kapitäns der Artillerie a. D., und der Ellen Belfield geb. Farwel Tochter. [Eschenbach.]

Kinder: 1) Anna Maria Georgine Wilhelmine, geb. 9. Februar 1858 zu Würzburg, verm. mit Franz Bauer, Kön. bayr. Kirchenrat zu Schwabach.

2) Sigmund Hermann Wilhelm Franz Maria Irenäus, geb. 1. April 1859 zu Würzburg, Rechtsanwalt zu Ansbach, verm. 31. Januar 1889 mit

Elisa, des † Bezirksarztes Dr. Dorsch zu Erlangen Tochter.

3) Luitpold Christian Ernst Alfred Wilhelm Hermann, geb. 6. Juli 1860 zu Würzburg, Kön. preuß. Leutnant im 7. thüring. Inf.-Reg. Nr. 96.

4) Robert August Wilhelm Hermann, geb. 13. Januar 1862 zu Würzburg, Kön. preuß. Leutnant im Garde-Schützenbataillon.

2. Wilhelm Sigmund Christof, geb. 1. Oktober 1827, Kaufmann zu Nürnberg, verm. 24. September 1854 mit

Caroline Elise, geb. 26. Januar 1834, des Kaufmanns Carl Friedrich Döderlein zu Nürnberg und der Wilhelmine Caroline Magdalene geb. Merkel Tochter.

Kinder: 1) Carl Sigmund Wilhelm, geb. 15. März 1856 zu Nürnberg, protestant. Pfarrer zu Roßstall bei Nürnberg.

a) Anna Elise Wilhelmine Caroline, geb. 29. Mai 1858 zu Nürnberg.

3. Helena Jacobine Katharina Wilhelmine, geb. 27. Mai 1830 zu Nürnberg, verm. 16. Mai 1848 mit Carl Forster, Kön. bayr. Regierungsdirektor bei der Kammer der Finanzen in Augsburg.

4. Wilhelm Christian Oscar, geb. 25. März 1832, verm. 18. Oktober 1861 mit

Marie Luise Ernestine, geb. 22. Oktober 1845 zu Nürnberg, des Ulrich Sebald, Buchdruckereibesitzers zu Nürnberg, und der Fanny geb. Feuerlein Tochter. [Eschenbach.]

Kinder: 1) Oscar Ulrich Maria Wilhelm, geb. 17. Juli 1865 zu Eschenbach, stud. jur. zu Erlangen.

2) Carl Wilhelm, geb. 5. Januar 1867 zu Eschenbach, stud. theol. zu Erlangen.

3) Hans Carl Wilhelm, geb. 31. Dezember 1868 zu Eschenbach.

4) Franziska Elisabeth Wilhelmine, geb. 29. Januar 1871 zu Eschenbach.

Großvatersbrüder und deren Hinterbliebene

(aus des Urgroßvaters zweiter Ehe):

1. † Christof Andreas Wilhelm (geb. 16. August 1785, † 11. Juni 1837, Kön. bayr. Hauptmann und Platzadjutant zu München, verm. I) 26. März 1815 mit Benigna Pfretschner [geb. 12. April 1793 zu Bamberg, † 18. Juli 1816 zu Neuburg a. D.]; II) 12. August 1818 mit Maria Amalie Therese Anna Crescentia Walburga verwitw. Freifrau von Andrian-Werburg, geb. Freiin von Hacke zu Schweinsbrunn [geb. 10. Februar 1792 zu Neuburg a. D., † 14. Juli 1822 zu Eichstädt], Stiftsdame des Kön. bayr. St. Annen-Ordens; III) 28. Oktober 1823 mit Eva Maria Regina Caroline Conrad [geb. 12. Dezember 1800 zu Nürnberg, † 7. März 1866]).

Kinder 3r Ehe: 1) Christof Sigmund Andreas Wilhelm, geb. 23. Juni 1824 zu Schwabing, Familienfenior, Kön. bayr. Oberst a. D., verm. 22. März 1847 mit

Mathilde Freiin Ebner von Eschenbach, geb. 24. August 1823 zu Unterferrieden (s. oben). [München.]

Kinder: (1) Caroline Katinka Mathilde Sigismunde Wilhelmine, geb. 29. September 1849 zu Nürnberg.

(2) Carl Christian Maximilian Sigmund Wilhelm, geb. 26. März 1854 zu München, Kön. bayr. Leutnant der Landwehr und Beamter der bayr. Hypotheken- und Wechselbank zu München.

2) Clara Katharina Amalie Marie Wilhelmine, geb. 24. Oktober 1828 zu München, verm. 22. Juni 1847 mit Georg Wilhelm Christian Scholler († 28. März 1884), zweitem Bankier in der Königl. Bank zu Nürnberg. [Eschenbach.]

3) Paul Sigmund Wilhelm, geb. 9. Februar 1833 zu München, Kön. bayr. Major a. D., verm. 8. März 1862 mit

Auguste Henriette, geb. 14. August 1841, des † Georg Hertel, Kön. bayr. Generalmajors und Stadt- und Festungs-Kommandanten von Würzburg, und der Henriette geb. Kleinfellner Tochter. [Nürnberg.]

Sohn: Georg Christian Paul Wilhelm, geb. 13. September 1863 zu Würzburg, stud. jur. zu Erlangen.

2. † Jacob Gottlieb Wilhelm (geb. 17. September 1787, † 14. November 1804, Senior der Familie und Administrator des Stammgutes Eschenbach und des Freiherrl. von Huttenschen Damenstifts zu Nürnberg 2c., verm. 28. Mai 1815 mit Barbara Susanne Wilhelmine [geb. 19. November 1788, † 20. April 1853], des Dr. med. Johann Christian Ackermann, Professors der Medizin zu Altdorf, und der Eleonore Friederike geb. von Wolfersdorf Tochter).
Kinder: 1) † Paul Christof Wilhelm Ernst (geb. 4. April 1823 zu Eschenbach, † 16. April 1870 zu Ansbach), Kön. bayr. Bezirksgerichtsrat zu Ansbach, verm. 19. Juni 1855 mit
Julie Franziska Romana Johanna, geb. 22. Oktober 1830 zu Eichstädt, des Franz Losch und der Walburga geb. Brendel Tochter. [München.]
Kinder: (1) Anna Walburgis Wilhelmine Julie, geb. 22. Mai 1857 zu Neustadt a. d. Aisch, verm. 19. Dezember 1877 zu München mit Ernst Valentin Christian Häffner († 10. Dezember 1880), Telegraphen-Expeditor zu München. [München.]
(2) Gottlieb Karl Wilhelm Franz Ernst Paul, geb. 8. August 1861 zu Ansbach, Kön. bayr. Leutnant à la suite des 3. Feldartillerieregiments, verm. 12. Mai 1887 mit
Luise, geb. 30. September 1868 zu St. Louis, Ver.-Staaten von Amerika, des Rentiers August Hunicke zu St. Louis und der Johanna geb. Luthy Tochter.
2) Gottlieb Michael Carl Wilhelm, geb. 20. Januar 1828 zu Eschenbach, Kön. bayr. Oberforstrat bei der Regierung von Mittelfranken zu Ansbach, verm. 2. Dezember 1862 zu Ansbach mit
Frida, geb. 26. Februar 1842 zu Weiden, des Kön. bayr. Forstmeisters Reinhold zu Ansbach und der Adelheid geb. Meyer Tochter.
Kinder: (1) Carl Wilhelm, geb. 25. Januar 1866 zu Beilngries in Bayern, stud. jur.
(2) Wilhelm Gottlieb Daniel, geb. 22. Oktober 1872 zu Beilngries in Bayern.
3) Carl August Heinrich Wilhelm, geb. 25. März 1829 zu Eschenbach, Kön. bayr. Landgerichtsdirektor zu Nürnberg.

Ebner von Eschenbach (in Österreich), s. Jahrg. 1889, S. 163.

Eckardstein, s. Jahrg. 1889, S. 164.

Ecker von Eckhofen, s. Jahrg. 1889, S. 167.

Edelsheim, s. Jahrg. 1889, S. 168.

Eelking, s. Jahrg. 1889, S. 169.

Eggers, s. Jahrg. 1889, S. 170.

Egkh und Hungersbach.

(Im Mannesstamme erloschen.)

[Katholisch. — Österreich. — Krainischer Uradel; Namen- und Wappenvereinigung „Egkh und Hungersbach“ und Oberst-Erblandstabelmeister des Herzogtums Krain d. d. Graz an St. Jacobi 1502, erbländ.-österr Frhr. d. d. Wien 13. März 1560, Reichsfrhr. mit Wappenverbesserung d. d. Prag 28. Dezember 1588. — Beschreibung des Wappens im Jahrg. 1848, S. 92, und geschichtl. Übersicht im Jahrg. 1849, S. 100.]

† Moritz Freiherr von Egkh und Hungersbach [geb. 21. April 1817, † 18. Juni 1880 [des 27. August 1838 † Frhrn Maximilian, K. K. Kämmerers 2c., Sohn]], Oberst-Erblandstabelmeister des Herzogtums Krain und der Windischen Mark, K. K. Kämmerer und Oberstleutnant a. D., verm. 19. November 1850 mit

Ida Gräfin Du Parc, geb. 26. April 1825. [Graz.]

Tochter: Adele, geb. 15. November 1851.

Des † Frhrn Moritz Schwestern.

1. Adele, geb. 23. Januar 1820, gräfl. Herberstein-Illeshazysche Stiftsdame.
2. Henriette, geb. 20. Juli 1825, Stiftsdame des K. K. adlig-weltlichen Damenstifts „Maria-Schul“ zu Brünn.

Egloffstein.

[Protestantisch. — Bayern, Preußen, Württemberg, Grhzgt. Sachsen und Oldenburg. — Fränkischer Uradel, zur ehemals reichsunmittelbaren Ritterschaft der Kantone Gebürg und Steigerwald gehörend; eingetragen in die Freiherrenklasse der Kön. bayr. Adelsmatrikel 12. September 1832. — Besitz in Oberfranken: die Güter Egloffstein, Kunreuth, Mühlhausen mit Warmersdorf, Plankenfels und Plankenstein, Bieberbach, Leupoldstein, Burg Loefau, Schmölz und Theisenorth; ferner in der Oberpfalz das Gut Gunjendorf. — Beschreibung des Wappens und geschichtl. Übersicht im Jahrg. 1857, S. 154; vgl. auch den Artikel „Egloffstein zu Arklitten“ im Taschenbuch der Gräfl. Häuser und im Handbuch dazu.]

I. Ältere Fränkische Branche
(auch Fuldaer Linie genannt).

Ladislaus I. Heinrich Arthur Freiherr von und zu Egloffstein, geb. 30. Mai 1831, K. K. Major a. D.

Schwestern.

1. Adelberta, geb. 16. Dezember 1827, verm. mit . . . . . Toerck de Markos-Salva in Ungarn.
2. Amalie Barbara, geb. 27. Januar 1829, verm. mit Dionys von Pogony zu Tgsnad-Szarvad.

Mutter.

Charlotte geb. Tisza de Boros-Jenö, verm. mit dem Frhrn Adalbert I. Heinrich Nepomuk (geb. 1. April 1790, † 24. August 1849), K. K. Forstmeister.

Vatersgeschwister

a) aus des Großvaters erster Ehe mit Johanna Eleonore Freiin von Rottenhof:

1. † Heinrich VI. Philipp (geb. 15. März 1795, † 18. Februar 1836, Kön. württemberg. Kammerherr, verm. 11. Februar 1819 mit Friederike von Haug [geb. 19. Juli 1797, † 12. Mai 1833]).
   Kinder: 1) † August V. Florian Heinrich (geb. 9. November 1819, † 19. November 1881, Kön. württemb. Kammerherr, Wirkl. GRat, Ordenskanzler und Chef des Königl. Kabinetts, verm. 20. Juni 1846 mit Marie [geb. 3. Oktober 1823, † 5. Januar 1861], des † Kön. württemb. Kammerherrn und Oberst in der Kavallerie von Einsiedel auf Gnandstein, Königreich Sachsen, und der 2. August 1879 zu Stuttgart † Julie geb. Biermann Tochter).
   Kinder: (1) Julie Wilhelmine Sofie Eugenie Caroline, geb. 5. April 1847, verm. 9. November 1868 mit Wolf Frhrn von Weiler zu Weiler, Kön. württemb. Stallmeister a. D.
   (2) Sofie Charlotte Emilie Marie Eugenie, geb. 23. April 1854.
2) Eugen I. Heinrich Kaspar, geb. 18. Januar 1821, Kön. württemb. Kriegsrat a. D. [Stuttgart.]
3) † Lothar I. Ludwig Felix Kaspar (geb. 19. Januar 1823, † 17. Oktober 1888 zu Stuttgart), Kön. württemb. Generalmajor z. Disp., verm. 11. November 1851 mit
   Ottilie, geb. 3. März 1830, des Otto von Moser, Kön. württemb. Obersten a. D., und der Louise geb. Knosp Tochter. [Stuttgart.]

b) aus zweiter Ehe mit Eleonore Freiin von Münster:

2. Marie Sofie Auguste, geb. 11. September 1804, verm. 9. Januar 1837 mit Melchior von Stenglein († 10. September 1857), Kön. bayr. Staatsrat und Regierungspräsidenten zu Baireuth. [München.]

II. Jüngere Fränkische Branche.

1. Hauptmännische Linie.

August VI. Carl Freiherr von und zu Egloffstein, geb. 10. Dezember 1824 (des 18 Februar 1856 † Frhrn Carl VI., vierten Majoratsherrn, Kön. preuß. Regierungsrats ꝛc., Sohn), achter Majoratsherr

auf Egloffstein, Kön. preuß. Oberst z. Disp., verm. 15. November 1858 zu Görlitz mit

Marie verw. von Tronchin de Loriol und des † August Vitzthum von Eckstädt, Kön. preuß. Oberstleutnants a. D., und der 18. September 18 . zu Weißenfels † Fanny geb. Hentschel von Gilgenheimb Tochter, geb. 17. November 1820. [Wiesbaden und Egloffstein.]

Geschwister.

1. † Carl IX. Hans Richard (geb. 18. Mai 1822, † 15. Oktober 1857), fünfter Majoratsherr auf Egloffstein, verm. 28. Dezember 1846 mit

Caroline Freiin von Münster, geb. 26. November 1827.

2. Bertha Juliana Caroline Charlotte Friederike, geb. 23. Januar 1826, verm. 24. Oktober 1848 mit Hugo Fyhrn von Feilitzsch († 17. Juli 1879), Kön. bayr. Oberst z. Disp. [München.]
3. Maximilian IV. Hans Christian, geb. 12. September 1827, Kön. bayr. Oberst a. D., verm. 11. August 1856 mit

Anna Freiin von Tautphöus, geb. 17. Juli 1834 (katholisch). [Kempten.]

Kinder: 1) Johanna Maria Bertha Ludovica, geb. 1. Oktober 1857, verm. 1884 mit dem Kön. bayr. Stabsarzt Dr. med. Leitersdorfer zu München.

2) Sofie Caroline Friederike, geb. 23. November 1858.
3) Bertha Friederike Marie, geb. 2. Februar 1861.
4) Erasmus Leo Lothar, geb. 1. Oktober 1869.

4. Gustav II., geb. 28. April 1831, Kön. preuß. Generalmajor z. Disp., verm. 25. Januar 1867 zu Braunfels mit

Thecla Hüffell, geb. 23. November 1840. [Bamberg.]

Kinder: 1) Carl August Max Gustav, geb. 31. Oktober 1867 zu Rendsburg, Kön. preuß. Leutnant im 6. brandenb. Inf.-Reg. Nr. 52.

2) Thecla Amande Amalie Bertha Johanne, geb. 19. November 1870 zu Braunfels.
3) Carl August Max Otto, geb. 23. Juli 1876.

5. Johanne, geb. 30. September 1834, Stiftsdame. [Bamberg.]

Vatersbrüder

a) aus des Großvaters erster Ehe:

1. † Heinrich III. Ludwig Gustav (geb. 11. November 1790, † 5. November 1876, Obmann seines Geschlechts auf Egloffstein [seit 6. Oktober 1859], Kön. preuß. Oberst a. D., verm. mit Henriette von Niebecker [† im Dezember 1824]).

Sohn: Alfred II. Heinrich Dietrich Carl, geb. 21. Dezember 1824, Rittergutsbesitzer auf Beucha bei Borna im Königr. Sachsen, Erbzgl. sächs. Kammerherr, verm. I) mit Agnes († 18. August 1853), des Rudolf von Watzdorf auf Störmthal und Liebertwolkwitz, Kön. sächs. Kammerherrn und Mitgliedes der Ersten Kammer der sächs. Ständeversammlung, und der † Amalie geb. Gräfin von der Schulenburg a. d. H. Beetzendorf Tochter; II) mit

Adolfine, geb. 9. Februar 1831 zu Cabel, des Ernst Adolf Ludwig von Wilucki auf Cabel und Seddinichen in der Lausitz und der Luise Auguste geb. Freiin von Rechenberg Tochter.

Kinder: a) 1r Ehe: (1) Heinrich X. Rudolf Alfred, geb. 6. Juni 1850, Kön. sächs. Rittmeister a. D.

(2) Hermann II. Werner Alfred, geb. 20. Juni 1852, Kön. preuß. Rittmeister und Eskadronschef im thüring. Husarenregiment Nr. 12.

— b) 2r Ehe: (3) Luise Mathilde Constanze, geb. 1. November 1855, verm. 14. Juni 1883 zu Beucha mit Dr. theol. Carl Großmann, Kön. sächs. Superintendenten zu Grimma.

(4) Agnes Adolfine Caroline, geb. 16. Februar 1862.

(5) Anna Auguste Emilie, geb. 5. April 1867.

b) aus zweiter Ehe:

2. † Gottlob Julius III. Christian Carl (geb. 9. September 1809, † 18. Februar 1884, Ehrendoktor der Rechte (promov. von der Universität Jena), Erbzgl. sächs. Kammerherr, Wirkl. GRat und Erster Präsident des thüring. Oberlandesgerichts zu Jena, verm. 11. Juli 1843 mit Marie Vitzthum von Eckstädt [geb. 11. August 1817, † 10. Oktober 1885]).

Kinder: 1) Claus II. Gottfried Friedrich, geb. 16. Mai 1844, Ehrenritter des Johanniterordens, Kön. preuß. Major und Kommandeur des Jägerbataillons von Neumann (1. schles.) Nr. 5, verm. 25. Mai 1879 zu Stettin mit

Clara, des † . . . . . von Schaper, Kön. preuß. Majors a. D., und der Caroline geb. Engel älteste Tochter.

2) Heinrich VIII. Carl Adalbert, geb. 15. Juli 1845, Kön. preuß. Major und Bataillonskommandeur im 1. Garderegiment zu Fuß.

3) Auguste Wilhelmine Caroline, geb. 3. Januar 1850, verm. 27. September 1871 zu Eisenach mit Dr. med. Bernhard Schultze, Erbzgl. sächs. Geh. Hofrat und Professor der Medizin an der Universität zu Jena.

4) Wilhelm X. Ernst Carl, geb. 12. Oktober 1853, Kön. preuß. Hauptmann im oldenburg. Inf.-Reg. Nr. 91, kommandiert als Adjutant zum Generalkommando des VII. Armeekorps, verm. 2. Oktober 1883 zu Rentweinsdorf mit

Elisabeth Freiin von Rotenhan, geb. 2. Mai 1865 zu Rentweinsdorf.

Kinder: (1) Julius Gottfried Bernhard Ernst, geb. 26. März 1885 zu Berlin.

(2) Marie, geb. 11. März 1887 zu Oldenburg.

3. † Gottfried Gustav I. Friedrich (geb. 17. November 1811, † 18. März 1853, Kön. bayr. Revierförster zu Mühlhausen), verm. mit

Frida Wilhelmine Luise Caroline Freiin von und zu Egloffstein, geb. 10. Juni 1821 (s. unten II. 2.). [Stuttgart.]

Kinder: 1) Oscar I., geb. 6. April 1843, Kön. preuß. Major und Bataillonskommandeur im 4. thüring. Inf.-Reg. Nr. 72, verm. mit Annette Selma Sellier.

Kinder: (1) Gustav August Moritz Julius Claus, geb. 10. Oktober 1869.

(2) Caroline Frida Adeline Sibylla, geb. 22. September 1872.

2) Caroline Sophia Frida, geb. 6. März 1844, Ehrendame des Kön. bayr. Theresienordens, verm. 4. Juli 1871 mit Ernst Frhrn von Feilitzsch, Kön. bayr. Regierungsrat der Kammer des Innern der Regierung von Oberfranken.

3) Marie, geb. 21. November 1845, verm. 17. Mai 1864 zu Beucha bei Borna im Königr. Sachsen mit Moritz von Schickfuß († 14. Juni 1888), Kön. preuß. Hauptmann a. D. [Kuhnsdorf bei Friedland, Reg.-Bezirks Breslau.]
4) Julie, geb. 4. April 1847.
5) Julius V., geb. 14. September 1849, Professor am Santa-Clara-College zu Santa-Clara in Kalifornien.
6) Camill III., geb. 18. Dezember 1850, Ingenieur zu New York.
7) Henriette, geb. 19. April 1852, verm. 1881 mit Viktor Münch zu Straßburg.

Großvatersbrüder und deren Hinterbliebene.

1. † Friedrich Gottfried IV. Ernst (geb. 24. Januar 1769, † 3. Januar 1848, Obmann seines Geschlechts, Ritter des Johanniterordens, Erbzgl. sächs. Kammerherr, Generalmajor, Generaladjutant und Schloßhauptmann a. D., verm I) 5. Juni 1794 mit Sibylla [geb. 22. Januar 1764, † 2. März 1797] verwitweter von Volkamer, und des † Johann Wolfgang Günther von Weigelshoff und der † Anna Magdalena geb. Meyerlin Tochter; II) mit Dorothea von Lentken [†].

Kinder 2r Ehe: 1) † Ludwig IV. Carl Otto (geb. 25. März 1801, † 26. März 1859), Erbzgl. sächs. Kammerherr, ehemal. Geh. Justiz- und Appellationsgerichtsrat zu Eisenach, verm. mit Wilhelmine Kräger.

Kinder: (1) Dorette Mathilde, geb. 14. Oktober 1837, verm. 1860 mit Otto Carl Franke, Kön. preuß. Generalmajor z. Disp. [Weimar.]

(2) Carl XI. Julius Claus, geb. 15. September 1842, Kön. preuß. Major, aggregiert dem Leib-Grenadierregiment König Friedrich Wilhelm III. (1. brandenburg.) Nr. 8.

2) † Julius II. Emil Friedrich Christian (geb. 8. Mai 1803, † 23. Dezember 1861), Ehrenritter des Johanniterordens, Erbzgl. oldenb. Kammerherr, Generalleutnant und Generaladjutant a. D., verm. I) im Dezember 1837 mit Sofie (geb. 16. Februar 1814, † 4. März 1847), des 9. Januar 1830 † Carl Ludwig von Prettlack, Erbzgl. hess. Kammerherrn und Oberforstmeisters, und dessen vierter Gemahlin, der 3. März 1814 † Clara Sofie Magdalena geb. Freiin von Türckheim zu Altdorf Tochter; II) 4. August 1849 mit Caroline von Rennenkampff, geb. 9. Mai 1828. [Oldenburg.]

Kinder: a) **1r Ehe:** (1) Leonhard V. Berthold Wilhelm Julius, geb. 18. August 1842 zu Oldenburg, Erbzgl. oldenb. Kammerjunker, Kön. preuß. Major und etatsmäßiger Stabsoffizier im Ulanenregiment v. Katzler (schles.) Nr. 2, verm. 30. August 1867 zu Kloppenburg bei Oldenburg mit

Luise, geb. 21. Juni 1847 zu Oldenburg, des Goswin von Grün, Erbzgl. oldenburg. Kammerherrn, Oberhausmarschalls und Präsidenten der Erbzgl. Hausfideikommißdirektion, und der Eugenie geb. Freiin von Gayl Tochter.

Kinder: a) Luise Julie Marie Jenny, geb. 7. November 1869 zu Oldenburg.

b) Julius Ernst Hermann Eugen Leonhard, geb. 3. März 1872 zu St. Mihiel in Frankreich.
c) Anna Elisabeth Helene Constanze, geb. 1. Juli 1873 zu Oldenburg.
d) Else, geb. 29. März 1883 zu Posen.

(2) Johanne Caroline Antoinette, geb. 17. Dezember 1843, verm. 2. September 1862 zu Oldenburg mit Friedrich Wilhelm von Winterfeldt, Kön. preuß. Leutnant a. D. [Düsseldorf.]

(3) Elisabeth Luise Henriette Sofie, geb. 19. Dezember 1846, verm. 14. Oktober 1868 zu Oldenburg mit Gebhard von Trotha († 18. Mai 1871), Kön. preuß. Rittmeister und Eskadronschef im oldenburg. Dragonerregiment Nr. 19; wiederverm. 18. November 1875 zu Oldenburg mit Robert von Massow, Kön. preuß. Oberst und Kommandeur der 25. (Grhzgl. hess.) Kavalleriebrigade.

— b) 2r Ehe: (4) Paul I. Friedrich August, geb. 23. Oktbr. 1856.

3) Sofie Wilhelmine Isabelle, geb. 25. Dezember 1804, verm. mit Friedrich von Hopffgarten auf Schlotheim († 30. Dezember 1882), Fürstl. schwarzburg-rudolstädt. Kammerherrn und Oberstallmeister a. D. [Rudolstadt.]

2. † August I. Christof Carl Friedrich (geb. 15. Februar 1771, † 15. September 1834, Grhzgl. sächs. Kammerherr, Wirkl. GRat und Generalmajor, verm. mit Isabelle Freiin Waldner von Freundstein [geb. 8. September 1785, † 26. April 1869]).

Kinder: 1) † August IV. Gottfried Eduard (geb. 12. April 1812, † 2. November 1887 zu Wiesbaden, Grhzgl. sächs. Kammerherr, Generalmajor à la suite und Oberstallmeister a. D., verm. I) 22. November 1860 mit Ida Freiin von Gagern [geb. 12. Juli 1834 zu Berlin, † 17. Dezember 1864]; II) 15. August 1877 zu London mit Elisabeth [geb. 1833, geschieden im April 1879], des † Kön. großbritann. Schiffskapitäns Charles Walcott Tochter).

Kinder 1r Ehe: (1) Elisabeth Ida Isabelle, geb. 2. April 1862 zu Weimar.

(2) August Gustav Leonhard Tassilo, geb. 13. Juli 1863 zu Weimar, Kön. preuß. Leutnant im 4. Garde-Grenadierregiment Königin.

2) Leonhard IV. Theodor Lothar, geb. 31. August 1815, Ehrenritter des Johanniterordens, Hzgl. sachsen-meining. Kammerherr und Oberstallmeister a. D., Kön. preuß. Generalmajor z. Disp., verm. im August 1863 mit
Mathilde von Mansbach, geb. 18. Oktober 1834. [Dresden]

Kinder: (1) Charlotte Isabelle Elisabethe, geb. 20. Juli 1864, verm. 21. Mai 1887 zu Blasewitz bei Dresden mit Friedrich Frhrn von Gayl, Kön. preuß. Hauptmann und Kompaniechef im Grenadierregiment König Friedrich Wilhelm I. (2. ostpreuß.) Nr. 3.

(2) August Hermann Ernst, geb. 5. Januar 1858.
(3) Hermann Leonhard, geb. 2. August 1861, Dr. phil.
(4) Clementine Isabelle, geb. 23. April 1864.

2. Ohmännische Linie.

Wilhelm VIII. Paul Leopold Freiherr von und zu Egloffstein, geb. 21. Januar 1841 (des 13. Februar 1866 † Frhrn Wilhelm VII., Kön. bayr. Revierförsters a. D., Sohn), Kön. bayr. Major a. D., verm. 1869 mit

Mathilde Freiin Seefried von Buttenheim, geb. 25. Juli 1845.

Kinder: 1. Auguste Felicitas, geb. 14. Juli 1870.
2. Elisabeth Thecla Rosa Camilla, geb. 22. Juni 1874.
3. Oskar II. Eugen Wilhelm, geb. 1. Dezember 1886.

Bruder.

Camill II. Ernst Gottfried, geb. 28. Juli 1845, Kön. bayr. Hauptmann a. D., verm. im März 1886 mit

Bertha Helene Elise Raum.

Vatersgeschwister

a) aus des Großvaters erster Ehe:

1. † Camill I. Ernst Carl Wilhelm (geb. 17. Juli 1805, † 17. November 1868, Kön. bayr. Oberst a. D., verm. 28. Juni 1856 mit Caroline von Hartmann [geb. 8. März 1828 zu München (katholisch), † 26. Oktober 1864 zu Schloß Egloffstein], des 23. Februar 1873 † Jacob Frhrn von Hartmann, Kön. bayr. Generals der Infanterie ꝛc., Tochter).

   Kinder: 1) Hans Valentin Maria, geb. 9. August 1859 (katholisch), Kön. bayr. Leutnant à la suite des 5. Chev.-leg.-Regiments.
   2) Moriz Albrecht Maria, geb. 31. Januar 1861 (katholisch), Kön. bayr. Leutnant im 3. Chev.-leg.-Regiment.
2. † Ernst II. Camill August Wilhelm (geb. 1. April 1807, † 8. März 1882), Kön. bayr. Rittmeister a. D., verm. mit

   Juliane Freiin von Falkenhausen-Trautskirchen, geb. 16. Mai 1825. [Ansbach.]

b) aus zweiter Ehe:

3. Amalie Friederike Wilhelmine, geb. 2. Januar 1810, verm. mit Heinrich Frhrn Marotte von Montigny (†), Kön. bayr. Postverwalter zu Memmingen.
4. † Maximilian III. Christian Wilhelm Friedrich (geb. 28. Febr. 1811, † 17. Dezember 1877), Kön. bayr. Oberstleutnant a. D., verm. mit

   Marie von Schrottenberg. [München.]

   Sohn: Wilhelm VII. Camill Ernst Max, geb. 25. März 1837, Kön. bayr. Major z. Disp.
5. † Ludwig V. (geb. 1. März 1814 zu Altdorf, † 5. September 1874 zu Schloß Mühlhausen bei Bamberg), Kön. bayr. Hauptmann a. D., verm. 15. April 1861 mit

   Elise Freiin von Imhoff von und zu Helmstädt, geb. 31. Januar 1835. [Schloß Mühlhausen bei Bamberg.]

   Kinder: 1) Caroline, geb. 13. September 1862.
   2) Marie Emilie, geb. 14. Januar 1864.
   3) Wilhelmine Camilla, geb. 26. Juli 1865.
   4) Wilhelm X., geb. 24. Januar 1869.

6. Carl IX. Ernst Friedrich Camill, geb. 4. Februar 1818, Kön. bayr. Major a. D., verm. 13. Februar 1861 mit Auguste Amalie Antonie von Predl aus Augsburg (geb. 28. Mai 1828, † 1871). [Bamberg.]
Kinder: 1) Eugen II. Emil Carl, geb. 25. Juli 1863.
2) Caroline Marie Therese, geb. 26. Oktober 1864.
7. Marie Wilhelmine Luise Caroline, geb. 3. Oktober 1819, Stiftsdame des markgräflichen Stiftes zu Baireuth.
8. Frida Wilhelmine Luise Caroline, geb. 10. Juni 1821, verm. mit Gottfried Gustav Frhrn von und zu Egloffstein († 18. März 1853), Kön. bayr. Revierförster zu Mühlhausen (s. oben II. 1.).
9. † Friedrich VII. Ernst Sigmund Camill (geb. 18. Mai 1824, † 13. Februar 1885), Kön. preuß. Leutnant a. D., Regierungsingenieur zu Dresden, verm. mit
Irmgard, des 12. Dezember 1840 † Ernst Philipp von Kieseweiter auf Reichenbach, Kön. preuß. Rittmeisters und Stiftsverwesers, und der 15. April 1875 † Adelheid geb. Gräfin von Reuß-Schleiz-Köstriz Tochter.
Kinder: 1) Frida Adelheid, geb. 23. August 1851.
2) Friedrich XII. Wilhelm Philipp Ernst, geb. 26. Juni 1855.
3) Philipp Wilhelm, geb. 6. Juli 1867
4) Magdalena Elisabeth, geb. 15. Oktober 1871.

Großvatersbruder und dessen Hinterbliebene.

† August III. Carl Leopold (geb. 26. Juni 1800, † 10. September 1862, Kön. bayr. Kämmerer und Appellationsgerichtsrat zu Bamberg, verm. mit Jeannette von Oertel [geschieden]).
Kinder: 1. Caroline Friederike Julie Hedwig, geb. 3. November 1835, verm. 20. Mai 1862 mit Gustav Heinrich Georg Waltz, Fabrikbesitzer zu Hof.
2. Johanne Marie Henriette Amalie, geb. 24. Juni 1837, verm. mit dem Kön. bayr. Postamtsoffizial Krämel.
3. Marie Johanne, geb. 25. Juni 1839, verm. 21. Mai 1861 mit Carl Eugen Waltz, Fabrikbesitzer zu Hof.
4. Ludwig VI., geb. 1. Juni 1844, Kön. bayr. Premierleutnant a. D.

Ehrenberg, s. Gayer von Ehrenberg.

Ehrenburg, s. Jahrg. 1889, S. 172.

Ehrmanns zum Schlugg, s. Jahrg. 1889, S. 173.

Eichendorff.

[Katholisch. — Österreich (Mähren) und Preußen. — Magdeburgischer Uradel; Inkolat im Herrenstand des Markgrafentums Mähren 12. Dezember 1655 (für Hartwig Erdmann), böhm Frhr. (alter Herrenstand) d. d. Wien 10. März 1679. — Beschreibung des Wappens und geschichtl. Übersicht im Jahrg. 1858, S. 141.]

Hermann Josef Johann Adolf Martin Freiherr von Eichendorff, geb. 30. August 1815 (des 26. November 1857 zu Neiße † Frhrn Josef, Kön. preuß. Geh. Regierungsrats a. D., Sohn), Kön. preuß. Geh. Regierungsrat a. D., verm. 24 Juni 1856 zu Honnef a. Rh. mit

Clara Henriette Bernhardine Simons, geb. 3. August 1826. [Bonn.]

Kinder: 1. Hedwig Clara Maria Franziska, geb. 24. Februar 1860.
2. Josef Arnold Hermann Hartwich Erdmann, geb. 24. September 1861, Kön. preuß. Leutnant im Inf.-Reg. Nr. 130.
3. Carl Josef Hartwich Erdmann Hermann, geb. 24. Februar 1863, Kön. preuß. Leutnant im Füsilierregiment Fürst Carl Anton von Hohenzollern (hohenzollernsches) Nr. 40.
4. Anna Clara Maria Hermine Juliana, geb. 22. Dezember 1866.
5. Waldemar Hartwich Erdmann Hermann Josef, geb. 28. März 1868.
6. Anna Hermine Clara Maria, geb. 15. Dezember 1870.

Geschwister.

1. Maria Theresia Alexandrine, geb. 9. Mai 1817, verm. 6. Juli 1837 mit Ludwig Besserer von Dahlfingen (protestantisch, † 21. März 1858), Kön. preuß. Major im 23. Inf.-Reg. und Direktor der Divisionsschule zu Neiße. [Dresden.]
2. Rudolf Josef Julius, geb. 19. April 1819, Kön. preuß. Hauptmann a. D., verm. 6. Oktober 1853 zu Danzig mit

Maria Amalia Ferdinande Thomian, geb. 26. September 1832.

Kinder: 1) Margarethe Maria Josefine, geb. 12. Januar 1859, verm. 18. Juli 1887 zu Sedlnitz mit Paul Frhrn Sedlnitzky-Ordrowons von Choltitz. [Schloß Wischkowitz, Österr.-Schlesien.]
2) Hartwich Erdmann Julius Rudolf, geb. 12. April 1860, Kön. preuß. Premierleutnant im 2. hanseat. Inf.-Reg. Nr. 76.

Eichhoff, s. Jahrg. 1889, S. 174.

Eichthal, s. Jahrg. 1889, S. 174.

Eickstedt*.

[Evangelisch. — Pommerscher Uradel; Erbkämmerer von Alt-Vorpommern seit 1357 (der Inhaber muß mit einem Rittergut im preußischen Staate angesessen sein). — Beschreibung des Wappens und Näheres über die Standeserhebungen im

Jahrg. 1886, S. 206; über die Geschichte dieses Hauses und die Gräfliche Linie s. Taschenbuch der Gräflichen Häuser und das Hanobuch dazu unter „Eickstedt-Peterswaldt".]

I. Linie.

[Preußen (Provinz Schlesien). — Preuß. Freiherr nach dem Rechte der Erstgeburt und geknüpft an den alleinigen Besitz des Fideikommisses Gieraltowitz im Kreise Kosel d. d. Berlin 19. Dezember 1883 (für Hugo Julius von Eickstedt, s. unten), desgleichen preuß. Freiherr nach dem Rechte der Erstgeburt und geknüpft an den alleinigen Besitz der Fideikommisse Silberkopf im Kreise Ratibor und Waissack im Kreise Leobschütz d. d. Berlin 6. Mai 1884 (für Friedrich Wilhelm von Eickstedt, Bruder des Vorigen), desgleichen preuß. Freiherr nach dem Rechte der Erstgeburt und geknüpft an den alleinigen Besitz des Fideikommisses Slamikau im Kreise Ratibor d. d. Bad Gastein 23. Juli 1885 (für Ernst F. C. von Eickstedt, Vetter der Obigen).]

Joachim Gottlieb Friedrich von Eickstedt, geb. 24. November 1764, † 13. April 1833, verm. 7. Januar 1793 mit Hedwig Louise Wilhelmine von Kloch, geb. 2. Oktober 1772, † 5. September 1811.

Friedrich Leopold Gottlieb v. E., geb. 7. September 1794, † 4. Juni 1858, verm. 13. Juni 1827 mit Antonie verw. Freiin Morawitzka, geb. von Wetterff, † 24. November 1865.

Ernst Erdmann v. E., geb. 2. August 1798, † 3. Dezbr. 1865, verm. II) 11. März 1848 mit Charlotte Mathilde v. Eickstedt, gb. 13. Aug. 1824.

Friedrich Wilhelm, geb. 3. Mai 1828. [Freiherrendiplom d. d. Berlin 6. Mai 1884.]

Hugo Julius, geb. 21. Mai 1832. [Freiherrendiplom d. d. Berlin 19 Dez. 1883.]

Ernst Friedrich Carl Rudolf, geb. 14. Novbr. 1851. [Freiherrendiplom d. d. Bad Gastein 23. Juli 1885.]

Friedrich Wilhelm Freiherr von Eickstedt, geb. 3. Mai 1828 zu Halberstadt, Nutznießer der Fideikommisse Silberkopf und Waissack, Erbkämmerer von Alt-Vorpommern, Ehrenritter des Johanniterordens, Kön. preuß. Premierleutnant a. D., verm. 29. Oktober 1855 zu Waissack mit

Marie verwitw. von Wiedenfeld, geb. Klaps, geb. 10. Dezember 1832 zu Troppau.

Kinder: 1. Helene Antonie Marie von Eickstedt, geb. 23. Januar 1858 zu Waissack.

2. Ellinor Ida Wanda Marie von Eickstedt, geb. 3. März 1865 zu Waissack.

3. Erna Margarethe Marie von Eickstedt, geb. 26. September 1871 zu Silberkopf.

Bruder.

Hugo Julius Freiherr von Eickstedt, geb. 21. Mai 1832 zu Silberkopf, Nutznießer des Fideikommisses Gieraltowitz und Besitzer des Rittergutes Groß-Muritsch im Kreise Trebnitz, Kön. preuß. Regierungsreferendar a. D., verm. 6. Mai 1865 zu Dresden mit

Ida Nadieschda Krohn, geb. 9. Oktober 1842 zu St. Petersburg.

Kinder: 1) Ida Nadieschda von Eickstedt, geb. 7. Juni 1867 zu Ratibor, verm. 19. Februar 1887 zu Gieraltowitz mit Hans Erben von Reibnitz auf Mistitz und Podlesch-Przewos, Kön. preuß. Leutnant der Reserve des Garde-Kürassierregiments.

2) Maria Nadieschda Mathilde Alexandra von Eickstedt, geb. 1. Oktober 1868 zu Gieraltowitz, verm. 16. Juni 1886 ebendaselbst mit Kurt von Pritzelwitz, Kön. preuß. Hauptmann und Kompaniechef im 1. Garderegiment zu Fuß.

3) Mathilde Nadieschda von Eickstedt, geb. 26. April 1870 zu Gieraltowitz.

4) Hugo Eugen Dubslaff von Eickstedt, geb. 6. Februar 1873 zu Dresden.

Vatersbruders-Sohn.

Ernst Friedrich Carl Rudolf Freiherr von Eickstedt, geb. 14. November 1851, Nutznießer des Fideikommisses Slawikau im Kreise Ratibor, verm 3. Juli 1875 zu Rom mit

Beatrice Maria de Lantes, geb. 8. September 1860 zu Saraficinesco bei Rom.

Sohn: Guido Carl Ferdinand Ernst von Eickstedt, geb. 20. Juli 1877 zu Slawikau.

II. Linie.

[Preußen (Provinz Pommern). — Preuß. Freiherr nach dem Rechte der Erstgeburt und geknüpft an den Besitz des Majorats Tantow-Radeckow (1068 Hekt.) im Kreise Randow d. d. Berlin 26. Oktober 1887 (für Virigenz von Eickstedt).]

Virigenz Joachim Valentin Dubslaff Freiherr von Eickstedt, geb. 1. September 1834 zu Warteckow, Stifter und erster Nutznießer des Majorats Tantow-Radeckow, Erbherr auf Eickstedtswalde (520 Hekt.), Kreis Kolberg-Cörlin, Kön. preuß. Major a. D., verm. I) 2. Juni 1857 mit Maria Ottilie Constance Hartog (geb. 13. Juni 1833, † 10. Juli 1880); II) 7. April 1881 zu Berlin mit

Helene Franziska Sofie Pauline, geb. 29. Januar 1847 zu Stettin, des Ferdinand von Winterfeld, Kön. preuß. Majors a. D., Tochter.

Eltern.

† Heinrich Carl Georg Wilhelm von Eickstedt (geb. 7. April 1788, † 18. Dezember 1867), Erbherr auf Tantow und Radeckow und Besitzer von Eickstedtswalde, Kön preuß. Major a. D., verm. 14. Februar 1833 (in vierter Ehe) mit Henriette Caroline Luise Wilhelmine Freiin von Maltzahn a. d. H. Vanselow (geb. 7. März 1802, † 26. Mai 1869).

Großeltern.

† Georg Friedrich von Eickstedt (geb. 26. Oktober 1743, † 7. Dezember 1807), Erbherr auf Tantow und Radeckow, Kön. preuß. Ehespräsident, verm. 5. August 1785 mit Ernestine Helene Ulrike von Enckevort (geb. 27. September 1768, † 21. Dezember 1798).

Eiselsberg, s. Jahrg. 1889, S. 176.

Eliatscheck von Siebenburg, s. Jahrg. 1889, S. 177.

Eller-Eberstein, s. Eberstein.

Ellrichshausen.

[Lutherisch. — Württemberg. — Fränkischer Uradel; zur vormaligen reichsunmittelbaren Ritterschaft in Franken und Schwaben gehörend, im Königr. Württemberg bei der Freiherrenklasse des ritterschaftlichen Adels immatrikuliert. — Beschreibung des Wappens und geschichtl. Übersicht im Jahrg. 1849, S. 104.]

I. Assumstädter Linie.

[Über die Verzweigung dieser Hauptlinie s. Jahrg. 1857, S. 171. Nach dem Erlöschen der Maisenhälder Linie (9. März 1859) ist Maisenhälden an die Assumstädter Linie gefallen; ebenso sind nach dem Erlöschen des Mannesstammes der Jagstheimer Linie (11. August 1883) deren Besitzungen auf die Assumstädter Linie übergegangen. Deren gemeinschaftlicher Besitz: Assumstadt, Maisenhälden und Ernstein als Fideikommiß, sowie Schwarzerhof als Allodialbesitz im Oberamt Neckarsulm; ferner Jagstheim als Fideikommiß im Oberamt Crailsheim.]

1. Älterer Zweig.

Wilhelm Georg Alfred Freiherr von Ellrichshausen, geb. 6. Januar 1819 (des 11. April 1832 † Frhrn Ludwig, Kön. württemb. Kammerherrn und Direktors der landwirtschaftlichen Akademie zu Hohenheim, Sohn), Kön. württemb. Oberst a. D., verm. 9. Oktober 1855 zu Ulm mit Sofie Antoinette Clemente Katharina Freiin von Malchus (geb. 16. Dezember 1836, † 19. Mai 1881). [Ludwigsburg.]

Kinder: 1. Carl Ernst Ludwig, geb. 11. September 1857, Premierleutnant im 4. Kön. württemb. Inf.-Reg. Nr. 122, verm. 10. April 1886 zu Stuttgart mit

Emma Wilhelmine Hildegard Freiin von Crailsheim-Rügland, geb. 12. Mai 1867.

Tochter: Emma Sofie Irmgard, geb. 18. März 1887.

2. Sofie Mathilde Antone, geb. 21. Dezember 1859.
3. Sofie Marie Bertha, geb. 12. Mai 1862.
4. Carl Reinhard Robert, geb. 18. Januar 1866, Leutnant im 3. Kön. württemb. Inf.-Reg. Nr. 121.
5. Friederike Marianne Sofie, geb. 29. Juli 1867, verlobt im März 1887 zu Ludwigsburg mit Willi Schönwetter, Leutnant im 1. württemberg. Dragonerregiment Nr. 25.
6. Alfred Carl Otto, geb. 31. Oktober 1874.

Geschwister.

1. Philippine Wilhelmine Bertha, geb. 30. Dezember 1819, präbendierte Stiftsdame zu Oberstenfeld. [Ludwigsburg.]
2. Otto Ernst Christian, geb. 28. Februar 1821, K. K. Oberst a. D. [Schloß Assumstadt an der Jagst.]
3. † Ernst Carl Ferdinand (geb. 22. Januar 1822, † 13. November 1867, verm. 2. Oktober 1861 zu Bonn mit Clara Eugenie Albertine Caroline [geb. 2. Januar 1839, † 25. Oktober 1880], des 6. Juni 1877 zu Bonn † Josef Hubert Aloys von Oidtmann, Kön. preuß. Majors a. D., und der 16. September 1862 † Caroline geb. von Eberstein Tochter).

   Kinder: 1) Caroline Josefine Clementine Luise Mathilde Henriette, geb. 3. November 1862, verm. 2. Oktober 1886 zu Stuttgart mit Hans Hofmann, Leutnant im 2. Kön. württemb. Ulanenregiment Nr. 20.

   2) Konrad Gustav Arthur, geb. 21. Juli 1864, Leutnant im 1. Kön. württemb. Dragonerregiment Nr. 25.
4. Mathilde Caroline Henriette, geb. 29. Januar 1829, Stiftsdame des Freiherrl. von Huttenschen Fräuleinstifts zu Nürnberg. [Ludwigsburg.]

2. Jüngerer Zweig.

Carl Maximilian Eugen Franz Freiherr von Ellrichshausen, geb. 5. Februar 1829 (des 8. Mai 1855 † Frhrn Ernst, Kön. württemb. Generalmajors und Ersten Adjutanten des Königs, Sohn). [Schloß Assumstadt an der Jagst.]

Bruder.

Josef Adolf Reinhard Friedrich, geb. 6. Februar 1832, Ehrenritter des Johanniterordens, Kön. württemb. Oberstleutnant a. D., ritterschaftl. Abgeordneter des Neckarkreises und Reichstagsabgeordneter, verm. 25. November 1861 mit

Helene Freiin von Neurath, geb. 11. Juli 1843. [Stuttgart.]

Tochter: Olga Auguste Sara Mathilde Alexandrine Melanie Julie Bertha, geb. 24. Dezember 1883.

II. (Ältere) Jagstheimer Linie.

(Im Mannesstamme erloschen.)

† Gottfried Freiherr von Ellrichshausen (geb. 19. Juli 1814, † 11. August 1883 [des 1851 † Frhrn Carl Gottfried Wilhelm Sohn]), Herr auf Jagstheim und Anteil Mazenbach im Königreich Württemberg, Kön. württemb. Major im Ehren-Invalidenkorps, verm. 2. Oktober 1838 mit

Amalie Freiin von Stetten, geb. 26. Januar 1817. [Crailsheim.]

Des † Frhrn Gottfried Schwester.

Luise, geb. 7. April 1810, verm. 3. Mai 1833 mit Dr. med. Stettenbacher, Gerichtsarzt zu Pappenheim an der Altmühl in Bayern.

Elmendorff.

[Katholisch. — Oldenburg, Preußen und Waldeck. — Westfälischer Uradel; Grhzgl. oldenburg. Anerkennung des Freiherrenstandes 2. März 1860 für den Frhrn Franz († 25. März 1876) und Ludwig († 14. Februar 1867); ferner erhielt infolge nachgewiesenen hundertjährigen Besitzes des Freiherrentitels Frhr Ludwig Carl Clemens (s. unter) laut Allerhöchster Kabinettsordre d. d. Berlin 15. April 1861 die kön. preuß. Anerkennung seines Freiherrenstandes; ebenso sein älterer Bruder Frhr Ferdinand († 8. Juni 1877), Kön. preuß. Appellationsgerichtsrat zu Hamm, laut kön. preuß. Kabinettsordre d. d. Berlin 26. Juni 1866. — Beschreibung des Wappens im Jahrg. 1856, S. 162, und geschichtl. Übersicht im Jahrg. 1863, S. 106; Berichtigung und Ergänzung dazu im Jahrg. 1860, S. 177.]

Franz Ferdinand Carl Maximilian Johann Maria Freiherr von Elmendorff, geb. 17. Juni 1837 (des 25. März 1876 † Frhrn Franz auf Füchtel ꝛc., Grhzgl. oldenburg. Kammerherrn und Oberstallmeisters, Sohn).

Schwestern.

1. Cäcilie Wilhelmine Maria Anna, geb. 28. Mai 1836, Herrin der Güter Füchtel, Welpe und Elmendorffsburg im Grhzgt. Oldenburg, verm. 5. September 1863 mit Heinrich von Deckenbroeck, Frhrn Droste zu Hülshoff († 9. Februar 1887), Kön. preuß. Landrat z. Disp.
2. Marie Luise Wilhelmine Charlotte Maximiliane, geb. 13. September 1838, Herrin der Güter Groß-Ikenstede, Vehr und Voßhagen im Grhzgt. Oldenburg, verm. 24. September 1861 mit Wilhelm Frhrn von Schorlemer zu Herringhausen († 19. April 1884), Kön. preuß. Landrat und Rittmeister a. D.

Vatersbruder und dessen Hinterbliebene.

† Ludwig Philipp Bernhard Moritz Josef Anton Maria (geb. 1. August 1808, † 14. Februar 1867, Herr auf Mühlinghoven und Dahlhoff, Grhzgl. oldenburg. Kammerherr und Hauptmann a. D., verm. 7. September 1844 mit Maria Alexandrine Maximiliane Friederike Huberta Freiin von Kerckerinck zur Borg [geb. 14. November 1825, † 26. Juni 1856]).

Kinder: 1. Maria Anna Engelberta Caroline Felicitas Ottilie Ludovica Walpurga Huberta, geb. 16. Juni 1845.

2. Otto Franz Alfons Ludwig Max Engelbert Hubert Maria, geb. 10. September 1846, Kön. preuß. Hauptmann a. D., Amtmann in Mietberg.
3. Franziska Agnes Friederike Caroline Maximiliane Felicitas Josef Anton Maria, geb. 6. Februar 1848.
4. Carl Clemens Elmo Maria, geb. 3. Juni 1849, Kön. preuß. Hauptmann im 2. Garderegiment zu Fuß
5. Maximilian Friedrich Aloysius Elmo Josef Maria, geb. 5. September 1851.
6. Friedrich Matthias Wilhelm Elmo Maria, geb. 2. Juni 1853.

Großvatersbruder und dessen Hinterbliebene.

† Christof Bernhard Josef Franz Anton Maria (geb. 16. Juni 1774, † 17. Dezember 1834 zu Hörter, Herr zu Langewische und auf dem Alten Hofe zu Hörter, Domherr zu Lübeck und Paderborn,

verm. 16. Dezember 1811 mit Florentine Antoinette Rode [geb. 4. September 1788, † 12. März 1874 zu Hörter]).

Kinder: 1. † Ferdinand Carl Moritz Ludwig Franz Wilhelm Florenz (geb. 11. April 1813 zu Herdfeld, † 8. Juni 1877 zu Hamm, Kön. preuß. Appellationsgerichtsrat daselbst, verm. 9. Januar 1845 mit Marianne Bernhardine Regine Dannhausen [geb. 21. Juli 1826, † 31. Januar 1874 zu Hamm]).

Kinder: 1) Clemens Ludwig Wilhelm Franz Ferdinand Chriſtof, geb. 1. November 1845, Kön. preuß. Landgerichtsrat zu Hagen, verm. 25. Juli 1875 zu Bochum mit Emilie Mettegang (geb. daſelbſt im Februar 1848, † 29. Mai 1876 zu Olde).

Tochter: Martha Emilie, geb. 13. Mai 1876 zu Olde.

2) Maria Anna Bernhardine Florentine Eliſabeth Regine, geb. 11. Dezember 1847, verm. 23. April 1867 mit Dr. jur. Friedrich Rive, Profeſſor der Rechte an der Grhzgl. bad. Univerſität zu Freiburg im Breisgau.

3) Pauline Amalie Maria Anna, geb. 10. Juli 1849.

4) Friedrich Wilhelm Clemens Ferdinand, geb. 13. Februar 1854, Gutsinſpektor zu Schloß Fruhſtorf bei Straubing a. d. Donau in Bayern, verm. 19. Juni 1884 mit

Charlotte Friederike, geb. 20. April 1860, des Muſikdirektors Hüttner zu Waſſerburg in Bayern Tochter.

2. Caroline, geb. 4. Mai 1818, verm. 4. Mai 1844 mit Friedrich Meyer († 3. Oktober 1881), Kön. preuß. Kreisgerichtsrat a. D. [Hörter in Weſtfalen.]

3. Ludwig Carl Clemens, geb. 6. Januar 1821 zu Hörter, Beſitzer des adligen Gutes Hörter in Weſtfalen und des Rittergutes Gersdhauſen (1010 Morgen, erworben 1879) bei Bad-Wildungen im Fürſtentum Waldeck, Kön. preuß. Hauptmann und Geh. Juſtizrat a. D., verm. 8. Februar 1853 mit Ida Caroline Hanewacker (geb. 3. Oktober 1832, † 24. Mai 1887). [Gersdhauſen.]

Kinder: 1) Carl Ludwig Auguſt Ferdinand, geb. 6. November 1854.

2) Ida Florentine Charlotte, geb. 27. Oktober 1856.

3) Reinhard Auguſt Friedrich Wilhelm Victor, geb. 11. Juni 1858, Kön. preuß. Reg.-Referendar zu Kaſſel und Leutnant der Reſerve des 4. Jägerbataillons.

4) Paul Franz Friedrich Elmar, geb. 6. März 1862 zu Kroſſen.

Eltz-Rübenach.

[Katholiſch. — Preußen (Rheinprovinz). — Uradel aus dem Trierſchen; Reichsfehr. 19. Juni 1646, kön. preuß. Anerkennung des Freiherrenſtandes 20. Juni 1827 (laut Staatsminiſterial-Reſkript für Emmerich Joſef zu Wahn). — Beſchreibung des Wappens, geſchichtl. Überſicht und Stammtafel im Jahrg. 1862 S. 169; vgl. auch den Artikel „Eltz“ im Taſchenbuch der Gräfl. Häuſer.]

Maximilian Kuno Freiherr und Edler Herr von und zu Eltz-Rübenach, geb. 9. April 1832 (des 15. Dezember 1872 † Frhrn Clemens Wenceslaus Sohn), Herr auf Haus Wahn bei Deutz (Köln), Ehren-

ritter des souver. Malteserordens, Mitglied der Genossenschaft des rheinischen ritterschaftlichen Adels, K. K. Rittmeister a. D., verm. I) 23. April 1861 zu Muddersheim mit Maria Franziska Freiin Geyr von Schweppenburg (geb. 16. April 1840, † 28. Januar 1865); II) 4. Mai 1869 zu Ektville im Rheingau mit

Hugoline Gräfin und Edler Herrin von und zu Elz genannt Faust von Stromberg, geb. 20. April 1849, K. K. Stk.D. [Haus Wahn.]

Kinder: a) 1r **Ehe:** 1. Clemens Josef, geb. 4. Februar 1862 zu Wahn, Kön. preuß. Leutnant der Reserve des 2. rhein. Husarenregiments Nr. 9.

2. Maria Theresia, geb. 11. Mai 1863.
3. Anna Maria, geb. 31. Juli 1864.

— b) 2r **Ehe:** 4. Lidwine Friederike, geb. 29. November 1870.

5. Hugo Anton, geb. 6. Januar 1872.
6. Paul Peter Raimund, geb. 9. Februar 1875.
7. Kuno Ladislaus, geb. 14. Oktober 1876.
8. Maximilian Clemens, geb. 10. März 1878.

Bruder.

Friedrich Alfons, geb. 7. Februar 1835.

Elvenich, s. Jahrg. 1889, S. 178.

Elverfeldt.

[Preußen (Provinz Westfalen). — Uradel aus der Grafschaft Mark; preuß. Frhr. d. d. Charlottenburg 19. Dezember 1844. — Geschichtliche Übersicht im Jahrg. 1849, S. 201.]

I. Haus Canstein. (Katholisch.)

[Das Fideikommiß Martfeld mit Schlebusch wurde s. d. 15. März 1865 gestiftet (s. Jahrg. 1872, S. 157). — Beschreibung des Wappens und ältere Genealogie im Jahrg. 1869, S. 202.]

Friedrich Franz Wilhelm Levin Ludwig Freiherr von Elverfeldt, geb. 13. August 1819 (des 2. März 1873 zu Schloß Canstein † Frhrn Ludwig Johann Georg Friedrich Gilderich Sohn), Nutznießer des Fideikommisses, Besitzer der Herrschaft Canstein (bestehend aus den Gütern Canstein, Udorf, Forst und Borntosten), der Güter Udorf und Neckenberg, verm. 3. Mai 1864 mit Wilhelmine Maria Elisabeth Barbara von Elverfeldt a. d. H. Langen (geb. 12 Januar 1839, † 28. September 1868 zu Martfeld). [Martfeld bei Schwelm in Westfalen.]

Vatersgeschwister.

1. † Alexander Aloysius Johannes Nepomuk (geb. 7. Januar 1792, † 1. Juli 1864, Herr auf Langen bei Bentheim, Kön. preuß. Major

a. D., verm. I) 1825 mit Detie Cäcilia Agatha Bouricius van Idema aus Heerenveen [geb. 29. November 1798, † 13. November 1828]; II) 1835 mit Wilhelmine Bartmann aus Bentheim [geb. 26. März 1811, † 3. April 1869]).

Kinder: a) Ir **Ehe:** 1) † Edo Alma Bouricius (geb. 17. März 1826, † 29 Dezember 1867, verm. 1846 mit Maria Charlotte Bertha Caroline Wevering [geb. 18. Juli 1826, † 13. April 1877 zu Münster])

Kinder: (1) Ludwig, geb. 1. September 1849, Kön. preuß. Leutnant a. D., verm. 2 Mai 1878 zu Auras in Preuß.-Schlesien mit

Martha Rey.

(2) Ferdinand, geb. 18. März 1853, Kön. preuß. Premierleutnant im Inf.-Reg. von Voigts-Rhetz (3. hannov.) Nr. 79, verm. 28. September 1888 zu Calvörde mit

Maria von der Wall, geb. 13. Juli 1866.

2) Maria Anna Therese, geb. 15. August 1827, verm. 1862 mit dem Kön. niederländ. Kontreadmiral Renier van Voß († 5. Juni 1865).

— b) 2r **Ehe:** 3) Alexander Aloysius Antonius Burgadus, geb. 10. April 1836, Herr auf Langen, Kön. preuß. Rittmeister a. D., verm. im Mai 1867 zu Osnabrück mit

Caroline Wilhelmine Maria Anacletia von Beesten, geb. 12. Juli 1839.

Kinder: (1) Maria-Theresia Caroline Wilhelmine, geb. 1. September 1868.

(2) Alexander Ludwig Maximilian Mario, geb. 17. Dezember 1869 zu Verden.

(3) Ferdinand, geb. 24. September 1872 zu Langen.

(4) Carl, geb. 16. Mai 1874 zu Langen.

2. Barbara, geb. 30. September 1799, verm. 1822 mit dem Kön. preuß. Major a. D. Carl Barth († 23. April 1858).

II. Haus Willigst. (Evangelisch.)

(Im Mannesstamme erloschen.)

[Beschreibung des Wappens im Jahrg. 1866, S. 204.]

† Ludwig Friedrich Heinrich Freiherr von Elverfeldt (geb. 3. Dezember 1827, † 24. Juli 1889 zu Willigst [des 12. Dezember 1855 † Frhrn Ludwig Gisbert, Herrn auf Willigst ꝛc., Sohn]), Herr auf Willigst, Berghofen und Lappenhausen im Kreise Dortmund und auf Herbede im Kreise Bochum in Westfalen, Rechtsritter des Johanniterordens, verm. 19. August 1858 zu Eichberg mit

Leocadie Gräfin von Reichenbach-Goschütz, geb. 6. Novbr. 1836.

III. Elverfeldt-Beverförde.

[Katholisch. — Preußen (Provinz Westfalen). — Friedrich Clemens von Elverfeldt (geb. 12. Januar 1767, † 9. Februar 1835), Kön. preuß. Kammerherr, ward von dem Kön. preuß. Staatsminister Friedrich Christian Frhrn von Beverförde als Sohn und Erbe adoptiert und nahm mit kaiserl. Konsens d. d.

Wien 20. Mai 1789 Namen und Wappen derer von Beverförde-Werries an. — Beschreibung des Wappens im Jahrg. 1865, S. 144, und geschichtl. Übersicht (I. Teil) im Jahrg. 1849, S. 107, und (II. Teil) im Jahrg. 1850, S. 181.]

Carl Maximilian Freiherr von Elverfeldt genannt von Beverförde-Werries, geb. 15. September 1845 (des 24. Mai 1863 † Frhrn Carl Adolf Maria, Herrn auf Langen, Ober- und Nieder-Werries, Hamsweerum, Bönninghausen, Büsingshof, Falkenhof, Loburg, Niehaven ꝛc., Kön. preuß. Kammerherrn, Sohn), verm. 21. Juni 1867 zu Heeßen mit

Adelheid Freiin von Böselager, geb. 11. Dezbr. 1844. [Münster.]

Kinder: 1. Friederica Helena Maximiliane Maria Huberta, geb. 15. März 1870.

2. Carl Maximilian Hermann Franziscus Hubertus Maria, geb. 13. November 1873.

3. Otto Josef Franziscus Aloysius Hubertus Maria, geb. 7. Februar 1875.

4. Maria Mathilde Anna Huberta Georgina, geb. 23. August 1877.

5. Therese Clementine, geb. 2. März 1882.

Schwestern.

1. Maria Anna Cäcilia, geb. 19. November 1836, Oberin des Hauses zum „Heil. Herzen Jesu" zu Graz in Steiermark.

2. Marie Mathilde, geb. 26. Juli 1842, verm. 19. Juli 1864 mit Clemens Frhrn von Hövel, Majoratsherrn auf Herbeck und Junkernthal.

Vatersbrüder und deren Hinterbliebene.

1. † Friedrich August (geb. 28. Juni 1796, † 21. Mai 1864, Kön. preuß. Generalmajor a. D., verm. 5. Juni 1837 mit Marie Clementine Bianca Gräfin von Kospoth [geb. 21. April 1812 (lutherisch), † 23. Dezember 1881]).

Kinder: 1) Maria Clementine, geb. 6. März 1838, verm. 18. Mai 1858 zu Hamm mit Ferdinand Frhrn von der Recke (lutherisch, † 1. Juni 1886), Besitzer der Rittergüter Uentrop und Mundlob im Kreise Hamm in Westfalen. [Uentrop.]

2) Max Albrecht, geb. 18. März 1840, Kön. preuß. Oberstleutnant a. D., verm. 1886 mit Laura von Pauly-Vogel. [Frankfurt a. M.]

2. † Wilhelm (geb. 9. Oktober 1799, † 1. Juli 1868, Kön. preuß. Major a. D., verm. 19. Juli 1827 mit Laura von der Lippe [† 18. August 1885]).

Kinder: 1) Friedrich, geb. 31. Mai 1828, Kön. preuß. Leutnant a. D.

2) Carl, geb. 8. September 1829.

Ende.

[Preußen, Österreich, Königr. Sachsen und Großh. Hessen. — Sächsischer Uradel (s. Jahrg. 1874, S. 159). — Beschreibung des Wappens und geschichtl. Übersicht im Jahrg. 1858, S. 147, und Jahrg. 1863, S. 219.]

I. Linie, auf Alt-Jeßnitz.

[Besitz: das Majorat Alt-Jeßnitz (gestiftet 1694) im Kreise Bitterfeld, Reg.-Bezirks Merseburg; ferner das Lehensgut Trinum im Herzogtum Anhalt.]

1. Zweig. (Evangelisch.)

Carl Otto Heinrich Freiherr von Ende, geb 1. Juli 1833 (des 2. Mai 1856 † Frhrn Otto Leopold, Kön. sächs. Kammerherrn und Mitglieds des preuß. Herrenhauses, Sohn), Nutznießer des Majorats Alt-Jeßnitz, Herr auf Trinum, Rechtsritter des Johanniterordens, Kön. preuß. Hauptmann a. D. und Kreisdeputierter, verm. 11. August 1865 zu Dessau mit

Thecla Adelheid Clara, geb. 21. November 1834, des † Georg Hans von Berenhorst, Hzgl. anhalt. Kammerherrn und Geh. Kabinettsrats, und der † Mathilde geb. von Saldern Tochter. [Alt-Jeßnitz.]

Kinder: 1. Clara Mathilde Charlotte, geb. 15. Januar 1869 zu Alt-Jeßnitz.

2. Hans-Adam Heinrich Otto, geb. 9. September 1870 zu Alt-Jeßnitz.

3. Leopold Nicolas Heinrich, geb 11. November 1871 zu Alt-Jeßnitz.

Geschwister.

1. Leopold Fitz-Gerald Otto, geb. 22. Mai 1836, Lehensherr auf Trinum, Ehrenritter des Johanniterordens, Kön. preuß. Kammerherr, Schloßhauptmann von Charlottenburg und Major z. Disp., verm. 25. September 1869 zu Pleischwitz mit

Elisabeth Gräfin von Pfeil und Klein-Ellguth a. d. H. Pleischwitz, geb. 10. Januar 1851.

Kinder: 1) Elisabeth Charlotte Amélie, geb. 16. Juli 1870 zu Pleischwitz.

2) Carolina Anna Geraldine Hildegard, geb. 26. Januar 1872 zu Breslau.

2. Anna Charlotte Henriette, geb. 21. Oktober 1837.

3. Carl Friedrich Hermann, geb. 27. März 1840, Lehensherr auf Trinum, Ehrenritter des Johanniterordens, Kön. preuß. Major a. D.

4. Anna Sophia Beate, geb. 22. Mai 1841, verm. 8. August 1867 zu Alt-Jeßnitz mit Oscar von Seydewitz, Kön. preuß. Oberregierungsrat zu Liegnitz.

5. Cäcilie Geraldine Mathilde, geb. 22. November 1843, verm. 19. Mai 1863 zu Alt-Jeßnitz mit Friedrich Grafen von Waldersee, Kön. preuß. Generalleutnant und Kommandanten von Hannover.

2. Zweig. (Katholisch.)

Georg Friedrich Freiherr von Ende, geb. 7. September 1847 (des 31. Juli 1864 † Frhrn Friedrich August, Kön. sächs. Oberförsters, Kammer- und Jagdjunkers, Sohn), Major und etatsm. Stabsoffizier

im Kön. sächs. 1. Ulanenregiment Nr. 17, verm. 21. April 1873 zu Dresden mit Olivia (geb. 31. Januar 1853, † 29. Januar 1882), des Alexander Kayser zu St. Louis in Missouri und der Eloise geb. Morrisson Tochter. [Pegau im Königr. Sachsen.]

Kinder: 1. Eloise Maria Wilhelmine, geb. 4. Februar 1874 zu Borna.
2. Bertha Elisabeth Ida Heloise, geb. 28. Juni 1875 zu Borna.
3. Hans-Georg, geb. 21. Januar 1878 zu Pegau.
4. Elise, geb. 25. Juni 1879 zu Pegau.

II. Kaimberger Linie. (Evangelisch.)

Carl Ludwig August Freiherr von Ende, geb. 18. Mai 1815 zu Waldau bei Kassel (des 11. April 1834 † Frhrn Johann Friedrich August Sohn), Rechtsritter des Johanniterordens, Kön. preuß. Oberpräsident a. D., verm. 3. August 1848 zu Lobe mit

Eleonore Gräfin von Königsdorff a. d. H. Lohe, geb. 11. Februar 1831 zu Breslau. [Blasewitz bei Dresden.]

Kinder: 1. Siegfried, geb. 13. August 1851, Kön. preuß. Hauptmann und Kompaniechef im 3. Garde-Grenadierregiment Königin Elisabeth, verm. 30. März 1876 mit

Caroline Johannes auf Carlshof in der Neumark, geb. 24. Februar 1856.

Kinder: 1) Eva Maria Eleonore, geb. 11. März 1877.
2) Gerda, geb. 4. März 1885.

2. Margarethe, geb. 15. März 1854, verm. 19. August 1882 zu Blasewitz bei Dresden mit Friedrich Alfred Krupp zu Essen a. d. Ruhr.
3. Hilmar, geb. 15. März 1855, Premierleutnant im 2. Seebataillon der Kaiserl. Marine.
4. Felix, geb. 4. April 1856, Landschaftsmaler in München.
5. Eleonore, geb. 1. Juli 1857.
6. Martha, geb. 18. November 1858, Hofdame J. H. der Prinzessin Alexandra von Anhalt.
7. Anna, geb. 2. März 1860, verm. 27. Juli 1885 zu Schloß Weißwasser in Österr.-Schlesien mit Carl Brudnick, damal. evangel. Pfarrer zu Freiwaldau (geschieden 1886).
8. Armin, geb. 5. März 1866, Kön. preuß. Leutnant im Grenadierregiment König Wilhelm I. (2. westpreuß.) 7.

III. Linie, auf Düdelsheim. (Evangelisch.)

Friedrich Ludwig Freiherr von Ende, geb. 28. August 1827 (des 2. November 1875 † Frhrn Wilhelm, Mitbesitzers der von Hoffschen Fideikommißgüter im Reg.-Bezirk Kassel, Gutsbesitzers auf Düdelsheim bei Büdingen im Grhzgt. Hessen, Sohn), K. K. Oberst a. D., verm. 15. November 1870 mit

Marie Aloysia Theresia, geb. 26. September 1847 (katholisch), des 15. April 1878 † Dr. med. Ritters von Wank, K. K. Stabsarztes, und der Marie geb. de Brunfeaut Tochter.

Sohn: Wilhelm Georg August Otto Pierre-Marie, geb. 12. April 1874 (katholisch).

Geschwister.

1. Pauline Marie Eleonore, geb. 18. März 1830, verm. 1856 mit dem Dr. med. Carl Hirsch zu Darmstadt.
2. Auguste Caroline Henriette, geb. 7. Oktober 1832.
3. Heinrich Otto, geb. 6. Dezember 1834, K. K. Hauptmann a. D., verm. 1. März 1874 mit

Caroline, geb. 16. Dezember 1852, des † Spiridione de Grati Spata und der Lätitia geb. von Nicolic zu Cattaro Tochter.

Kinder: 1) Carl August Friedrich Salvator, geb. 22. Juni 1875.
2) Ludwig Otto Cölestin Wilhelm, geb. 26. Februar 1878.
3) Emil Friedrich Wilhelm Ludwig August, geb. 10. Februar 1880.
4) August Franz Raimund Maria, geb. 21. August 1881.
5) Otto Friedrich, geb. 11. November 1882.

Engerth, s. Jahrg. 1889, S. 179.

Enis von Atter und Iveaghe, s. Jahrg. 1889, S. 180.

Entreß von Fürsteneck, s. Jahrg. 1889, S. 181.

Enzberg zu Mühlheim.

[Katholisch. — Württemberg und Baden. — Schwäbischer Uradel, zur vormaligen reichsunmittelbaren Ritterschaft des Kantons Hegau gehörend; im Königreich Württemberg bei der Freiherrenklasse des ritterschaftlichen Adels immatrikuliert. — Besitz: als fideikommissarisches Stammgut und Majorat die Herrschaft Mühlheim und Bronnen im Schwarzwaldkreise, im Jahre 1409 von den Brüdern Engelhardt und Friedrich von Enzberg von den Freiherren Konrad und Volz von Weitingen gekauft und seit dieser Zeit ununterbrochen im Besitz, sind als Rittergüter in Württemberg immatrikuliert. Ferner zum Fideikommiß gehörig die Hofgüter Hasenthal, Buchheim und Schäferhof im Amte Meßkirch im Großherzogtum Baden, weshalb der jeweilige Besitzer auch Grundherr in Baden ist. — Beschreibung des Wappens und geschichtl. Übersicht im Jahrg. 1849, S. 110.]

Nicolaus Rudolf August Josef Freiherr von Enzberg geb. 11. März 1846 (des 13. April 1879 † Frhrn Leopold Sohn), Nutznießer des Fideikommisses, Ehrenritter des souver. Malteserordens, Kön. württemb. Kammerherr, verm. I) 28. Januar 1875 zu Schloß Zeil mit Anna Maria Desiderata Wilhelmine Martha Gräfin von Waldburg-Zeil und Trauchburg (geb. 9. Oktober 1844, † 17. Mai 1877); II) 24. Februar 1880 mit

Anna Marie Freiin Groß von Trockau, geb. 23. September 1855. [Schloß Mühlheim bei Tuttlingen a. d. Donau.]

Kinder: a) 1r **Ehe:** 1. Carola Leopoldine Maximiliana Maria Ludovica, geb. 25. Mai 1876 zu Schloß Mühlheim.

2. Nicolaus Konrad Ludwig Wilhelm Constantin Josef Stanislaus, geb. 7. Mai 1877 zu Schloß Mühlheim.

— b) 2r **Ehe:** 3. Nicolaus Rudolf Bruno Maria Gregor, geb. 11. März 1881.

4. Nicolaus Leopold Heinrich Maria Konrad, geb. 19. Februar 1882.
5. Maria Hermine Placida Cäcilia, geb. 30. Mai 1883.
6. Nikolaus Josef Maria Michael, geb. 8. Mai 1884.
7. Johanna Maria Placida Cecilia, geb. 4. Juli 1886.
8. Nikolaus Ludwig Berthold Maria Augustinus, geb. 30. August 1888.

Geschwister.

1. Nicolaus Bruno Carl, geb. 4. September 1847, K. K. Kämmerer und Rittmeister der Reserve des Dragonerregiments Kaiser Franz Josef I. Nr. 1.
2. Emma Franziska Maria, geb. 22. November 1850.
3. Johanna Maria Ludovica Josepha, geb. 8. August 1855.
4. Maria Elisabetha Josefine Maximiliana, geb. 21. Oktober 1858, verm. 16. Oktober 1877 zu Schloß Mühlheim mit Heinrich Frhrn Ueberbruck von Rodenstein, Grhzgl. hess. Kammerjunker. [Bensheim.]

Vatersschwestern.

1. Maria Johanna Maximiliana, geb. 10. Mai 1812.
2. Maria Josepha Ludovica, geb. 13. Juni 1814 zu Schloß Mühlheim, verm. 25. Novbr. 1841 ebendaselbst mit Maximilian Clemens Grafen von Waldburg-Zeil-Hohenems († 29. Mai 1868), regier. Grafen von Lustnau und Hohenems, K. K. Rittmeister a. D. [Bregenz.]
3. Maximiliana Crescentia, geb. 9. Juni 1817 zu Schloß Mühlheim, verm. 12. Septbr. 1844 ebendaselbst mit Wilhelm Grafen Truchseß von Waldburg-Zeil und Trauchburg († 9. Oktober 1847). [Bregenz.]
4. Maria Franziska Constantia, geb. 19. Mai 1820, verm. 5. Febr. 1839 mit Johann Wilhelm Frhrn von Bodman, Grhzgl. bad. Kammerherrn und Oberhofgerichtsrat a. D.

Großvatersbruder und dessen Hinterbliebene.

† Nicolaus August (geb. 1. Juli 1784, † 26. Juli 1831, Kön. württemb. Oberstleutnant im 2. Inf.-Reg., verm. 24. August 1826 mit Charlotte Freiin von König [geb. 9. Dezbr. 1797, † 10 März 1864]).

Kinder: 1. Pauline Wilhelmine, geb. 4. Juli 1827.

2. Nicolaus August Leopold, geb. 11. Dezember 1828, verm. 9. Juni 1857 mit

Eugenie Freiin von Gaisberg, geb. 4. Februar 1838. [Schloß Möggingen bei Konstanz.]

Kinder: 1) Eugen Leopold August Nicolaus, geb. 26. Februar 1858, Leutnant a. D., verm. 12. Oktober 1882 zu Christiania mit Polly Marie Luerde.
Sohn: . . . . . ., geb. im Januar 1884 zu Stuttgart.
2) Nicolaus Emil Ludwig, geb. 25. Juli 1860.
3) Paul August Nicolaus, geb. 11. Februar 1862.
4) Charlotte Franziska Eugenie, geb. 14. April 1868.

Eötvös von Vásáros-Náményi, s. Jahrg. 1889, S. 181.

Erffa.

[Lutherisch. — Preußen (Provinz Sachsen), Sachsen-Meiningen und Sachsen-Coburg-Gotha. — Thüringischer Uradel der vormal. reichsunmittelbaren Ritterschaft in Franken (Kanton Odenwald und Rhön-Werra). — W.: Im blauen Schild zwei gegen einander abgeteilte aufrechtstehende goldene Adlersflügel. Auf dem gekrönten Helm mit blaugoldener Decke stehen fächerförmig neun gotische Fähnlein in Rot und Silber geteilt an roten Schäften. Devise: „Fideliter et constanter".]

Die Familie „Erffa", „Erfa", „Erf" ist eins der ältesten und ansehnlichsten Rittergeschlechter in Thüringen. Die Gotha diplomatica beginnt das Stammregister des Geschlechts mit Rudolf Erfa, „welcher 455 aus Ungarn gekommen sei und das Stammhaus ‚Erfa' eine Meile von Gotha am Flusse Neß (die heutige Nesse) erbaut habe". Dieses Stammgut „Erfa" hat die Familie urkundlich bis zum Anfange des 17. Jahrhunderts besessen, zu welcher Zeit es Georg Friedrich Hartmann von Erffa (Kommandant der Festung Coburg und einer der treuesten Anhänger des Sachsen-Ernestinischen Hauses) aus Schmerz darüber, „daß man seinen Fürsten und Herrn gefangen weggeführt, seine Residenz der Erde gleich gemacht und ihn der Regierung für unfähig erklärt hatte" (vergl. Grumbachsche Händel), an die stammverwandte Familie von Wangenheim verkaufte und sich ganz in dem fränkischen Teile der sächsischen Lande ansiedelte. Seit dieser Zeit ist ein Teil der jetzigen Güter (Niederlind, Orlsdorf, Rohdorf) im Besitz der Familie. Die Wangenheims verkauften schon im Jahre 1679 das Gut „Erfa" wieder an den Herzog Friedrich zu Gotha, welcher das Schloß Friedrichswerth (jetzt Amtsgericht und Staatsdomäne) erbaute. Im Munde des Volkes lebt aber der Name „Erf" für Friedrichswerth noch heute fort, und die Familie von Erffa besitzt auch gegenwärtig noch auf dem Grund und Boden ihres alten Stammgutes ein kleines Fideikommißgut, dessen Erträge stiftungsgemäß seit der Reformation zu einem „Familienstipendium für studierende Söhne" verwendet werden.

Emmerich Erfa verlor unter Herzog Thachulf von Thüringen als einer der Heerführer König Ludwigs, des Sohnes Kaiser Ludwigs

des Frommen, 856 in einer siegreichen Schlacht gegen die Wenden sein Leben.

Wenzel Erffa wurde 964 von Kaiser Otto I. in der Pfalz Wallhausen persönlich zum Ritter geschlagen (vergl. Spangenbergs Mansfelder Chronik und Gotha diplomatica).

Hartung von Erffa begleitete 1226 als Hofmeister den Landgrafen Ludwig den Heiligen von Thüringen auf dessen Kreuzzuge, vollbrachte, obwohl sein Fürst 1227 in Otranto in Unteritalien starb, den Zug ins Gelobte Land und führte bei seiner Rückkehr den unterdessen verwahrten Leichnam ins Erbbegräbnis nach Reinhardsbrunn. Ebendaselbst leitete er als Hofmeister des Landgrafen Heinrich Raspe von Thüringen 1231 die feierliche Beisetzung der Landgräfin Elisabeth, der Gemahlin dieses Fürsten.

Vom Jahre 1300 an vermag die Familie ihre Vorfahren in ununterbrochener Reihe vom Vater auf den Sohn namentlich anzugeben —, seit dem Jahre 1340 kennt sie auch ihre sämtlichen Stammmütter, die ohne jede Ausnahme deutschen Adelsgeschlechtern, meist aus Thüringen und Franken, angehört haben. Die Stammväter der Familie haben fast ausschließlich den Landgrafen von Thüringen und Herzögen zu Sachsen mit dem Schwert und mit der Feder gedient, dagegen in keinem einzigen Falle den geistlichen Stand erwählt. Von den zu besonderm Ansehen gelangten seien folgende aufgeführt.

Heinrich v. E. stiftete 1344 als erwählter Schiedsmann zwischen dem Landgrafen Friedrich von Thüringen und dem Grafen zu Henneberg den Bund zu Georgenthal.

Heinrich v. E. wurde 1396 mit seinem Lehen vom Stift Fulda an Landgraf Balthasar von Thüringen verwiesen und erhielt von diesem einen Teil der Einkünfte der Stadt Gotha geschenkt. Er fiel 1426 als Feldhauptmann des Kurfürsten Friedrich von Sachsen in der blutigen Schlacht zwischen den Sachsen und Hussiten bei Aussig.

Hans v. E. verkaufte mit seinen Söhnen Heinrich und Hans dem Jüngern 1482 unter Genehmigung der Grafen v. Beichlingen den dritten Teil des Dorfes Neygelstädt (jetzt Nägelstedt bei Langensalza) an den Statthalter der Ballei Thüringen des Deutschordens, Hartmann Sommerlathe, und dessen Bruder

Heinrich v. E. unterwarf sich als Studierender der Universität Wittenberg (als einziger Adliger) einer öffentlichen Prüfung durch Melanchthon, und erwarb den Doktorhut; er wurde 1553 Rat am württembergischen Hofe, 1568 erster Beisitzer des Hofgerichts zu Jena. 1571 begleitete er den Herzog Johann Wilhelm zu Sachsen-Gotha nach Prag, empfing daselbst als erster Gesandter vom Kaiser Maximilian II. die Belehnung der von der Krone Böhmen zu Lehen gehenden Stadt und des Amts Saalfeld. Kurz darauf wurde er Hofmeister der beiden Söhne des Herzogs, welcher testamentarisch anordnete, daß Heinrich als Mitvormund sich der Landesregierung anzunehmen habe, falls er vor der Minderjährigkeit seiner Kinder sterben sollte.

Georg Hartmann v. E., Hzgl. sächs. Rat, Hofgerichtsbeisitzer und Hofmeister, holte 1595 den Leichnam des nach den „Grumbachschen Händeln" aus seinem Lande verbannten Herzogs von Sachsen-Gotha,

Johann Friedrich des Mittlern, aus Steyer a. d. Enns, und brachte ihn in das Fürstl. Erbbegräbnis nach Coburg. Wegen seiner Gelehrsamkeit erhielt er von Herzog Johann Casimir von Sachsen die güldene Gnadenkette mit dessen Bildnis.

Georg Friedrich Hartmann v. E., 1612 Hzgl. sächs. Rat, Statthalter der Festung Coburg und Landeshauptmann zu Römhild, brachte die Ansprüche der sächs. Herzöge Johann Casimir und Johann Ernst auf den Besitz von Jülich, Cleve und Berg zur kaiserl. Anerkenntnis, und empfing am 16. Februar 1613 zu Erfurt von Kaiser Matthias für seine beiden Fürsten die Belehnung dieser Länder.

Hans Hartmann v. E. stand in kursächs. Diensten, führte 1631 und 1632 in den Schlachten bei Leipzig und Lützen eine eigene Kompanie, wurde 1635 Kommandant der Festung Coburg und nach Vereinigung Coburgs mit Altenburg Rat, Landeshauptmann und Obersteuereinnehmer des Herzogs Friedrich Wilhelm von Altenburg.

Hans Heinrich Hartmann v. E. war 1670 Hofmeister des Prinzen Christian von Sachsen, Sohnes Herzog Ernst des Frommen, später Hofrat, Direktor der Justizkammer, zuletzt Wirkl. GRat zu Gotha.

Georg Hartmann v. E. machte als Oberstleutnant des fränkischen Regiments Köth von Wanscheid im Jahre 1683 den Entsatz von Wien, sowie die sämtlichen übrigen Schlachten gegen die Türken mit, focht von 1689 an am Rhein gegen die Franzosen und kehrte 1699 nach 16 Feldzugsjahren als Generalfeldzeugmeister zurück. Kaiser Leopold I. bestätigte den Freiherrenstand seiner Familie, und der Ritterkanton Odenwald nahm ihn mit seinen schwäbischen Gütern in die Kantonsritterschaft auf. Er erhielt von dem Markgrafen Georg Friedrich zu Brandenburg-Ansbach die Würde eines Wirkl. Geh. Rats, focht unter dem Markgrafen Louis von Baden 1703 bei Eisenbirn und Donauwörth, 1704 in den Schlachten am Schellenberg und bei Höchstädt gegen die Heere Ludwigs XIV., und zog sich im Jahre 1708 auf seine Güter zurück.

Der ansehnliche Grundbesitz, welchen das von Erffasche Geschlecht im wechselvollen Lauf der Jahrhunderte in Thüringen und Franken erworben, zum größten Teil aber — infolge des 30jährigen Krieges — wieder verloren hat, setzt sich aus folgenden Gütern zusammen: Alkorn (Sachsen-Coburg), Aschara (Sachsen-Gotha, 1370), Aspach (Gotha), Erffa (jetzt Friedrichswerth, 1620), Frankenroda, Goldschau (bei Weißenfels, 1695), Großenlücknitz (1487), Heldra (bei Treffurt), Helmershausen (Sachs.-Weimar, 1637), Mettbach, Neigelstädt (bei Langensalza, 1482), Niederfrohna, Niederlinda (1637), Niedertrebra (bei Nordhausen, 1695), Örlsdorf, Osmersleben, Rodach (Sachs.-Coburg, 1637), Sontheim (Sachs.-Weimar, 1663), Sundhausen (Sachs.-Gotha, 1396), Wallhausen (Sachs.-Gotha, 1620), Waltershausen (Sachs.-Gotha, 1632), Weidhausen (bei Sangerhausen, 1663), Wernburg, Wüstenahorn.

Ferner im Ritterkanton Odenwald: Burleswagen, Erkenbrechtshausen, Gackstall, Hengstfeld, Mistlau, Rüdern, Saurach, Schmerrach, Sindelsheim, Trifftshausen, Wildenheid.

Stammtafel.

Heinrich von Erffa (1300).

|

Erhard, † 1318 auf einem Turnier.

|

Hans (1340), verm. mit Elisabeth von Pleß.

|

Heinrich sen. (1390), † 1426 in der Schlacht bei Nußig, verm. mit Katharina von Brandenstein a. d. H. Ranis.

|

Heinrich jun. (1487), verm. mit Elisabeth Marie von Diemar a. d. H. Hofwortte.

|

Heinrich (1508), Doktor der Rechte, erster Beisitzer des Hofgerichts zu Jena, verm. I) mit Agnes von Weidenbach; II) mit Eulalia von Hagen a. d. H. Altengottern.

|

Hartmann (1560), verm. I) mit . . . . . von Hauffen; II) mit Agnes Martha von Farnroda.

|

Georg Hartmann (geb. 1529, † 1596), sächs. Rat und Oberlandsteuer-Einnehmer, verm. I) mit Martha von Milchlingen a. d. H. Schönstädt; II) mit Cordula Gräfin von Helmershausen.

|

Georg Friedrich Hartmann (geb. 1580, † 1639), Kommandant der Festung Coburg, verm. mit Sabina von Dölau a. d. H. Ruppertsgrün.

|

Hans Hartmann (geb. 1605, † 1660), Kommandant der Festung Coburg, altenburg. Rat, Landeshauptmann, verm. mit Anna Sofie von Scheidinger a. d. H. Rockenhausen.

|

Georg Hartmann, Freiherr (geb. 1649, † 1720), Generalfeldzeugmeister, Geh. Rat, verm. mit Rosina von Rüdt-Collenberg a. d. H. Bödigheim.

|

Krafft Hartmann (geb. 1688, † 1742), Kurfürstl. hannov. Wirkl. Geh. Rat, verm. mit Luise von Bibra a. d. H. Irmelshausen.

|

Georg Hartmann (geb. 1727, † 1768), brandenb.-ansbachscher Minister und Statthalter in Baireuth, verm. I) mit Luise von Schönfeldt a. d. H. Wernburg; II) mit Sofie von Marschalk von Greif.

|

Gottlieb Friedrich Hartmann (geb. 1761, † 1823), Hzgl. meining. Wirkl. Geh. Rat, verm. mit Caroline von Bibra a. d. H. Irmelshausen.

|

Ferdinand Hartmann (geb. 1796, † 21. Dezbr. 1864), Hzgl. sachs.-coburg. Kammerherr und Geh. Reg.-Rat a. D., verm. mit Emmy von Baumbach a. d. H. Ahorn († 2. Mai 1877).

|

Eduard Hartmann Freiherr von Erffa, geb. 24. März 1826. (S. unten, I. Ahorner Linie.)

Hermann Hartmann Freiherr von Erffa, geb. 31. Juli 1845. (S. unten, II. Wernburger Linie.)

I. Ahorner Linie.

[Besitz: 1) im Herzogtum Sachsen-Coburg: das Fideikommißgut Ahorn mit Vorwerk Finkenau, das Rittergut Wüstenahorn; 2) im Herzogtum Sachsen-Meiningen: das Schloß zu Niederlind.]

Eduard Hartmann Freiherr von Erffa, geb. 24. März 1826, Hzgl. sachs.-meining. Kammerherr, verm. 15. November 1855 zu Meiningen mit

Bertha Freiin von und zu Bibra, geb. 3. Mai 1836. [Schloß Ahorn.]

Kinder: 1. Marie Emmy Sofie, geb. 14. September 1858 zu Schloß Ahorn, Stiftsdame des Stiftes Birke zu Baireuth.

2. Emmy, geb. 13. September 1860 zu Schloß Ahorn, verm. 27. September 1885 ebendaselbst mit Dietrich Frhrn von Speßhardt, Kön. preuß. Premierleutnant im Grenadierregiment Prinz Karl von Preußen (2. brandenb.) Nr. 12.

3. Gotthard Hartmann, geb. 22. April 1862 zu Schloß Ahorn, Kön. preuß. Gerichtsreferendar.

4. Hans Hartmann, geb. 7. Februar 1864 zu Schloß Ahorn, Kön. preuß. Leutnant im 4. Garde-Grenadierregiment Königin.

5. Karl Hartmann, geb. 3. Juni 1865 zu Schloß Ahorn.

6. Helene Fanny Thekla, geb. 21. November 1866 zu Schloß Ahorn.

7. Alfred Hartmann, geb. 27. April 1873 zu Schloß Ahorn.

II. Wernburger Linie.

[Hzgl. sachs.-coburg.-gothaische Anerkennung des Freiherrentitels d. d. Gotha 7. Februar 1870, kön. preuß. Anerkennung des Freiherrenstandes laut Reskripts des Heroldsamtes vom 9. Juli 1879. — Besitz: 1) in Preußen (Provinz Sachsen): das Majoratsgut Wernburg (Reg.-Bez. Erfurt, Kreis Ziegenrück) mit Vorwerk Stebach; 2) im Herzogtum Sachsen-Coburg: das Rittergut Erlsdorf mit Hofgut Rothhof.]

Hermann Hartmann Freiherr von Erffa, geb. 31. Juli 1845, Ehrenritter des Johanniterordens, Kön. preuß. Kammerherr, Rittmeister der Landwehr-Kavallerie, Mitglied des preuß. Abgeordnetenhauses, verm. 23. März 1872 zu Schloß Hemmingen in Württemberg mit

Elisabeth Albertine Freiin Varnbüler von und zu Hemmingen, geb. 30. Juni 1846. [Schloß Wernburg.]

Kinder: 1. Margarethe Emmy, geb. 31. Januar 1873 zu Schloß Wernburg.

2. Hildegard Karoline, geb. 10. Dezbr. 1874 zu Schloß Wernburg.

3. Sabina, geb. 12. Januar 1876 zu Schloß Wernburg.

4. Georg Hartmann, geb. 6. April 1877 zu Schloß Wernburg.

5. Burkhard Hartmann, geb. 15. Oktober 1879 zu Schloß Wernburg.

6. Rudolf Hartmann, geb. 3. Juni 1881 zu Schloß Wernburg.

Schwester.

Anna Eugenie Juliane, geb. 23. Mai 1839 zu Schloß Ahorn, verm. 17. September 1857 ebendaselbst mit Friedrich Freiherrn von Stein zu Nord- und Ostheim, Hzgl. sachs.-meining. Kammerherrn. [Wehrda im Kreise Hünfeld, Reg.-Bez. Kassel.]

Erhardt, s. Jahrg. 1878, S. 192.

Erskine, s. Jahrg. 1889, S. 182.

Erstenberg zum Freyenthurm, s. Jahrg. 1889, S. 182.

Ertel von Krehlau, s. Jahrg. 1889, S. 183.

Esch, s. Jahrg. 1871, S. 148.

Eschenburg, s. Purtscher von Eschenburg.

Escherich, s. Jahrg. 1889, S. 184.

Esebeck.

[Bayern, Preußen, Österreich (Steiermark) und Frankreich. — Braunschweigscher Uradel. — Besitzstand im Jahrg. 1856, S. 177. — Die Gründer der vier blühenden Linien waren Brüder (s. Jahrg. 1875, S. 158 ff.). — Beschreibung des Wappens im Jahrg. 1857, S. 178, und geschichtl. Übersicht im Jahrg. 1856, S. 168.]

I. Linie. (Evangelisch.)

[Eingetragen in die Kön. bayr. Adelsmatrikel bei der Freiherrenklasse 17. Februar 1838.]

August Friedrich Freiherr von Esebeck, geb. 18. Januar 1850 zu Neustadt a. d. Aisch.

Geschwister.

1. Oscar Jacob, geb. 13. Juni 1851 zu Bamberg, Kön. bayr. Leutnant a. D., Assistent bei der Kön. bayr. Ostbahn, verm. 1874 mit Babette Weichselberger.
2. Mary Anna, geb. 13. Juni 1858 zu Landshut a. d. Isar.

Mutter.

Therese, geb. 12. Oktober 1830, des † Jacob von Fritsch, Kön. bayr. Generalmajors und Kommandeurs der 3. Infanteriedivision, Tochter, verm. 17. Oktober 1847 mit dem Freiherrn Friedrich Eberhard Ludwig (geb. 29. Mai 1820, † 6. November 1881), Kön. bayr. Oberstleutnant a. D. [München.]

Vaterschwester.

Marie, geb. 15. September 1818, verm. 14. Mai 1849 mit Max von Loë, Kön. bayr. Ministerialrat im Ministerium der Justiz und Bevollmächtigtem beim Bundesrat des Deutschen Reiches.

II. Linie. (Evangelisch.)

[Preuß. Frhr. d. d. Königsberg 18. Oktober 1861 (Diplom für den Frhrn Carl [† 21. Dezember 1871]. Kön. preuß. Generalleutnant zur Disp., Ausdehnung des Freiherrenstandes auf die gesamte eheliche Descendenz des Frhrn Carl laut kön. preuß. Kabinettsordre d. d. Berlin 6. März 1869.]

Rudolf Ernst Carl Julius Freiherr von Esebeck, geb. 6. Februar 1812, Ehrenritter des Johanniterordens, Kön. preuß. Oberst a. D., verm. mit Susette Marie Couchoud, geb. 3. November 1820 zu Neufschatel. [Wiesbaden.]

Kinder: 1. Hedwig Friederike Susanne Henriette, geb. 20. September 1850.

2. Clara Friederike Marie, geb. 13. August 1851.

3. Burkhard Louis Rudolf Clemens, geb. 27. Mai 1854, Kön. preuß. Premierleutnant à la suite des Grhzgl. hess. 1. Infanterie-(Leibgarde-) Regiments Nr. 115, kommandiert als Adjutant zur 55. Infanteriebrigade, verm. 16. Juni 1885 zu Darmstadt mit Marie, geb. 8. April 1864, des Grhzgl. hess. Medizinalrats von Hesse Tochter.

Kinder: 1) Elisabeth Marie Anna Friederike, geb. 15. März 1886 zu Darmstadt.

2) Hans Asmus Rudolph Karl Wilhelm, geb. 8. März 1888 zu Karlsruhe.

Geschwister

a) aus des Vaters erster Ehe:

1. † Hermann Carl Wilhelm (geb. 24. Dezbr. 1816, † 22. Januar 1876), Herr auf Wilkenitt bei Medlack in Ostpreußen, Rechtsritter des Johanniterordens, Kön. preuß. Major a. D., verm. 8. Dezember 1843 mit

Laura, geb. 14. Juli 1821, des 1827 † Hans Heinrich von Studnitz, Kön. preuß. Hauptmanns a. D., und der 12. April 1866 zu Wilkenitt † Wilhelmine geb. von Würth (war wiederverm. mit dem [20. Juli 1856 †] Kön. preuß. Generalleutnant a. D. Baron von Koschkull) Tochter.

Kinder: 1) Carl Ernst Hermann, geb. 28. August 1844 zu Königsberg, Ehrenritter des Johanniterordens, Kön. preuß. Major und etatsm. Stabsoffizier im ostpreuß. Dragonerregiment Nr. 10, verm. 1) 15. Dezember 1856 zu Popelken mit Anna (geb. 22. März 1845, † 22. Mai 1876 zu Gräfenhainchen), des August von Werns-

dorff auf Popelken und der 1877 † Ferdinande geb. von Knobloch älterer Tochter; II) 21. September 1877 zu Böhne mit
Julie, des Rittergutsbesitzers Briesen auf Böhne Tochter.
Kinder: a) 1r Ehe: (1) Carl August Hermann Friedrich, geb. 9. Juni 1869 zu Hannover.
(2) August Hermann Friedrich Carl, geb. 16. Juli 1870 zu Hannover, Kön. preuß. Kadett zu Lichterfelde.
— b) 2r Ehe: (3) Ursula Philippina Anna Maria Agnes, geb. 22. August 1878 zu Hannover.
(4) Maria Julia-Anna Agnes, geb. 19. Oktober 1879 zu Hannover.
(5) Hans-Asmus Carl Robert, geb. 20. Juli 1881 zu Hannover.

2) Hermann Ernst Carl Wilhelm, geb. 8. Dezember 1850 zu Wangnick, Kön. preuß. Rittmeister und Eskadronschef im 2. hannov. Ulanenregiment Nr. 14, verm. 4. Juni 1883 zu Ludwigslust mit
Sofie, geb. 29. Dezember 1851, des A. von Boddien, Grhzgl. mecklenburg-strelitz. Hofmarschalls a. D. und Schloßhauptmanns, und der Alberta geb. von Arnim jüngster Tochter.
Kinder: (1) Joachim Friedrich Adolf Hermann Johann, geb. 27. März 1884 zu Hofgeismar.
(2) Joachim Jordan, geb. 19. April 1886 zu Hofgeismar.
(3) Hans Hasso Lupold Ferdinand Albert, geb. 27. März 1889 zu Hofgeismar.

2. † Carl August Eberhard Hugo (geb. 18. September 1818, † 13. Juni 1880), Besitzer des Rittergutes Aweiden bei Königsberg in Ostpreußen, Kön. preuß. Rittmeister a. D., verm. 6. Februar 1845 mit
Anna, geb. 11. Februar 1817, des 23. Juli 1856 † Heinrich Theodor von Schön auf Arnau, Kön. preuß. Staatsministers, Burggrafen von Marienburg, Ritters des Schwarzen Adlerordens, und der Lydia Amélie geb. von Langenau Tochter. [Aweiden.]
Kinder: 1) Helene Theodore Friederike Amalie, geb. 29. November 1845 zu Albrechtsau, verm. 20. Februar 1866 zu Berlin mit Hans von Engel, Kön. preuß. Oberstleutnant und Kommandeur des oldenburg. Dragonerregiments Nr. 19.
2) Lydia Caroline Malwine Auguste, geb. 27. März 1853 zu Albrechtsau, verm. 26. Januar 1876 zu Aweiden mit Paul Seeler, Kön. preuß. Rittmeister im 1. Grhzgl. mecklenburg. Dragonerregiment Nr. 17.

3. † Carl Friedrich August Eberhard (geb. 29. Oktbr. 1821, † 10. August 1866, Ehrenritter des Johanniterordens, Kön. preuß. Major im Garde-Füsilierregiment), verm. 8. Februar 1851 mit
Clara, geb. 22. März 1828, des 31. Mai 1873 † Friedrich Adam Jaroslav von Rothkirch und Panthen, Herrn auf Schön-Ellguth, Prissellwitz, Massel und Mertinau, Kön. preuß. Rittmeisters a. D, und dessen erster Gemahlin, der 23. Mai 1831 † Luise geb. Gräfin von Danckelmann dritter Tochter, Besitzerin der Rittergüter Zelem, Kervenheim und Kervendonk im Kreise Geldern (welche sie von ihrem Oheim, dem letzten Frhrn von Hertefeld, erbte). [Potsdam.]
Kinder: 1) Walter Asmus Carl Friedrich Eberhard, geb. 17. Juli

1853 zu Berlin, Kön. preuß. Rittmeister und Eskadronschef im 3. Garde-Ulanenregiment, verm. 24. April 1882 zu Wiesbaden mit Elisabeth Luise Mathilde von Blumenthal, geb. 7. Septbr. 1855, des † Werner Grafen von Blumenthal und der Elisa geb. von Zastrow Tochter.

Tochter: Elisabeth Clara Elisa Frida Gertrud, geb. 26. Juni 1883 zu Hannover.

2) Frida (Friederike) Emilie Alexandrine Luise Clara, geb. 14. August 1854 zu Berlin, verm. 22. September 1877 zu Potsdam mit Gustav von Kessel, Kön. preuß. Major und Flügeladjutant Sr. Maj. des Kaisers und Königs.

3) Margarethe Elise Caroline Jenny, geb. 13. August 1856 zu Berlin, verm. 15. Oktober 1881 zu Potsdam mit Heinrich von Keszycki, Kön. preuß. Rittmeister und Eskadronschef im 1. Garde-Ulanenregiment.

4) Elisabeth Clara Caroline Antonie, geb. 20. Oktober 1857, verm. 28. August 1877 zu Potsdam mit Arthur Grafen von Eulenburg, Erbherrn der Gallmanenschen Lehensgüter.

4. Elise Caroline Hermine, geb. 10. Mai 1823 zu Königsberg.

b) aus zweiter Ehe:

5. Ferdinand Friedrich Wilhelm Carl, geb. 21. Mai 1833, Rechtsritter des Johanniterordens, Kön. preuß. Oberst z. D., verm. 4. Oktober 1861 mit Frida, geb. 12. Januar 1839, des 2. Dezember 1878 † Gustav Carl Gisbert Heinrich Wilhelm Gebhard von Bonin auf Brettin bei Genthin, Kön. preuß. Kammerherrn, Wirkl. GRats und Staatsministers a. D., und der † Marie geb. Keller Tochter. [Ehrenbreitstein.]

Kinder: 1) Fürchtegott Hans-Asmus Carl Gustav Eberhard, geb. 15. Juli 1863 zu Spandau, Kön. preuß. Leutnant im 3. Garde-Ulanenregiment.

2) Ernst Hans-Asmus Gustav Gisbert, geb. 28. März 1876 zu (Sachsen-) Altenburg.

6. † Friedrich Carl Johann (geb. 24. April 1835, † 7. August 1870 infolge der bei Wörth erhaltenen schweren Verwundung), Kön. preuß. Hauptmann und Kompaniechef im 5. thüring. Inf.-Reg. Nr. 94, verm. 8. Oktober 1868 zu Weimar mit Anna, geb. 7. April 1846, des Gottfried August Max von Pappenheim, vormal. Kön. hannov. Oberstleutnants, und der Dorothea Friederike geb. von Eichel Tochter.

Kinder: 1) Anna Magdalene Jenny Caroline Amalie, geb. 16. August 1869 zu Weimar.

2) Friedrich Wilhelm Carl Julius (Posthumus), geb. 23. August 1870 zu Weimar.

7. Constanz Carl Wilhelm, geb. 10. September 1826, Kön. preuß. Generalmajor z. Disp., verm. 28. Oktober 1872 zu Stettin mit Marie Pauline Helene Gräfin von Klinckowstroem (geb. 28. November 1841, † 6. Dezbr. 1875 zu Darmstadt). [Potsdam.]

Sohn: Carl Friedrich Viktor Hans Asmus, geb. 23. April 1874 zu Darmstadt.

8. Magdalene Friederike Therese Caroline, geb. 24. Januar 1812, verm. 3. Mai 1870 zu Potsdam mit Oscar von Kretschmann, († 3. März 1885), Pastor emerit. [Potsdam.]
9. Johanna Clara Therese Friederike, geb. 2. September 1847.

III. Linie. (Katholisch.)

[Eingetragen in die Kön. bayr. Adelsmatrikel bei der Freiherrenklasse 27. November 1874 (Frhr Heinrich, geb. 8. November 1852, s. unten).]

Christian Philipp Freiherr von Esebeck, geb. 2. Februar 1817 (des 8. September 1839 † Frhrn Heinrich, Grhzgl. hess. Kammerherrn und Majors à la suite, Sohn), K. K. Hauptmann a. D., verm. 3. Februar 1852 mit

Therese, geb. 7. Mai 1831, des † Grhzgl. hess. Kreisgerichts-Vizepräsidenten Moriz Schmitt Tochter. [Graz.]

Kinder: 1. Heinrich Moriz Franz Wilhelm, geb. 8. November 1852, Kön. bayr. Leutnant a. D., dermalen K. K. Bezirkskommissar zu Leoben.

2. Therese Eva, geb. 12. April 1854, verm. 4. Mai 1879 zu Schloß Reichenburg in Untersteiermark mit Ludwig von Biegeleben, Grhzgl. hess. Kammerjunker, Kön. preuß. Rittmeister und Eskadronschef im 1. hannov. Ulanenregiment Nr. 13.
3. Margaretha Elisabeth, geb. 22. Januar 1857.

Vatersbruder und dessen Hinterbliebene.

† Franz (geb. 27. Juli 1791, † 25. Dezember 1827, verm. 8. Januar 1818 mit Eulalie de Roy [geb. 30. Juni 1798, † 18. Juni 1877 zu Paris, war wiederverm. 1831 mit Pascal Reynal († 16. April 1869), Kaiserl. französ. Offizier der Kavallerie]).

Kinder: 1. † Carl (geb. 21. April 1820, † 14. März 1873 zu Paris), verm. 5. Oktober 1844 mit

Adrienne Lannet, geb. 10. Mai 1821. [Paris.]

Kinder: 1) Felicie, geb. 14. Januar 1846, verm. 7. Mai 1868 mit Xavier Grisard. [Paris.]
2) Julia, geb. 15. Juli 1860.

2. Gustav, geb. 23. Dezember 1824, verm. 2. Mai 1850 mit

Ernestine Guitel, geb. 19. März 1834.

Kinder: 1) Eugen Felix, geb. 7. Januar 1861 zu Paris.
2) Christian Gustav, geb. 13. Juli 1867.

IV. Linie. (Evangelisch.)

[Eingetragen in die Kön. bayr. Adelsmatrikel bei der Freiherrenklasse 7. Januar 1834.]

Carl Freiherr von Esebeck, geb. 11. Juni 1809 (des 15. September 1831 † Frhrn Carl, Präfekten von Mainz, nachherigen Bürgermeisters von Zweibrücken, Sohn), Ehrenritter des Johanniterordens, Kön. preuß. Kammerherr, vormal. Fürstl. hohenzollern-sigmaringischer Major, verm. 23. Juli 1838 mit

Therese Freiin von Fahnenberg, geb. 4. April 1815 (katholisch), Ehrenstiftsdame des Kön. bayr. St. Anna-Ordens, früherer Hofdame der Fürstin von Hohenzollern. [Zweibrücken.]

Bruder und dessen Hinterbliebene.

† Georg (geb. 14. April 1812, † 30. März 1882), Kön. bayr. Kammerjunker und Rittmeister a. D., verm. I) 31. Dezember 1836 mit Marie Freiin von Miazzel (geb. 12. November 1815 [katholisch], † 16. April 1841); II) 1851 mit
Wilhelmine Jung. [München.]
Kinder: a) Ir Ehe: 1. Marie Therese, geb. 15. August 1838 (kathol.). — b) 2r Ehe: 2. Richard Wilhelm Georg, geb. 3. Dezember 1851, Kön. bayr. Premierleutnant a. D.
3. Julius Cäsar, geb. 3. Januar 1856, Kön. bayr. Premierleutnant im 1. Inf.-Reg.

Eskeles, s. Jahrg. 1889, S. 184.

Ettingshausen, s. Jahrg. 1889, S. 185.

Eyb.

[Protestantisch. — Bayern und Württemberg. — Fränkischer Uradel; Reichsfrhr. 23. August 1694. — Beschreibung des Wappens und geschichtl. Notiz im Jahrg. 1860, S. 194.]

I. Hauptlinie, auf Rammersdorf.

[Eingetragen in die Kön. bayr. Adelsmatrikel bei der Freiherrenklasse 14. Juni 1814. — Besitz: die Rittergüter Rammersdorf, Wiedersbach, Neuen-Dettelsau und Frohnhof in Mittelfranken im Königreich Bayern.]

Julius Ludwig Gustav Freiherr von Eyb, geb. 9. Januar 1862, Kön. bayr. Leutnant im 2. Ulanenregiment, verm. 28. September 1886 zu Schloß Rügland mit
Marie Freiin von Crailsheim, geb. 24. Juli 1863.

Brüder.

1. Otto Feodor Friedrich Wilhelm, geb. 9. Juni 1867, Kön. württemb. Leutnant im Dragonerregiment Nr. 25 Königin Olga.
2. Alexander Carl, geb. 14. September 1869.

Mutter.

Mathilde geb. Freiin von Stetten, geb. 15. April 1826, verm. 18. Oktober 1859 mit dem Frhrn Ernst Constantin Alexander (geb. 3. Juli 1818, † 22. März 1882), Herrn auf Rammersdorf, Wiedersbach, Frohnhof und Neuen-Dettelsau. [Rammersdorf.]

Vatersschwester.

Auguste Luise Karoline, geb. 6. April 1815, Stiftsdame. [Ansbach.]

II. (eigentl. I.) Hauptlinie, auf Eierlohe.

(Im Mannesstamme erloschen.)

[Eingetragen in die Kön. bayr. Adelsmatrikel bei der Freiherrenklasse 14. Juni 1814.]

† Franz Daniel Wilhelm Freiherr von Eyb (geb. 16. Januar 1812, † 19. Juli 1882 zu Landshut [des † Frhrn Friedrich Wilhelm (geb. 27. Mai 1793, † 11. Juli 1839), Kön. württemb. Kammerjunkers und Hauptmanns a. D., Sohn]), Kön. bayr. Kämmerer, verm. 1. September 1844 mit

Wilhelmine Sofie Josefine Schillinger, geb. 26. Dezember 1819. [Landshut in Bayern.]

Des † Frhrn Franz Vatersbrüder und deren Hinterbliebene.

1. † Carl Wilhelm Constantin (geb. 7. Dezember 1778, † 24. Dezember 1838, Kön. württemb. Kammerherr, verm. 22. September 1818 mit Caroline Sofie Freiin von Wolfskehl [geb. 6. Oktober 1788, † 14. Juli 1851]).

   Tochter: Wilhelmine Caroline Luise, geb. 24. August 1819, verm. 16. Mai 1847 mit Eduard Frhrn von Seckendorff-Gudent († 19. Oktober 1875), Kön. württemb. Kammerherrn, Hofrat ꝛc.

2. † Ludwig Ernst Wilhelm Alexander (geb. 11. Januar 1782, † 5. August 1865, Kön. bayr. Major a. D., verm. 6. Januar 1823 mit Friederike Henriette Gräfin von Rechteren und Limpurg [geb. 15. Juni 1787, † 31. Dezember 1871]).

   Tochter: Auguste Juliane Caroline, geb. 28. Oktober 1823, verm. 21. November 1843 mit Severin Frhrn von Messina († 21. Februar 1869), Kön. bayr. Rittmeister a. D.

III. Hauptlinie, auf Dörzbach.

[Gemeinschaftlicher Besitz: das Mannlehensrittergut Dörzbach im württemb. Oberamt Künzelsau.]

1. Ältere Speziallinie.

Hans Ludwig Heinrich Gustav Paul Freiherr von Eyb, geb. 4. August 1869 zu Stuttgart.

Schwestern.

1. Gertrud Luise Julie Bertha, geb. 4. Oktober 1870 zu Stuttgart.
2. Elisabeth Luise Maria, geb. 28. November 1871.

Mutter.

Marie Luise geb. Siegle, geb. 13. Februar 1850, verm. 22. Septbr. 1868 mit dem Frhrn Paul (geb. 2. September 1833, †. 31. Juli 1873), Kön. württemb. Hauptmann a. D. [Ellwangen.]

Vatersschwestern.

1. Maria Henrica Anna, geb. 31. März 1827. [Stuttgart.]
2. Bertha Elisabetha Luise, geb. 5. Oktober 1828. [Stuttgart.]
3. Anna, geb. 27. Dezember 1831. [Stuttgart.]

2. Jüngere Spezialinie.

[Abstammung vom Großvatersbruder des 31. Juli 1873 † Frhrn Paul (s. 1. Ältere Spezialinie), nämlich vom Frhrn Ludwig Heinrich Wilhelm (geb. 6. April 1769,

† 19. Mai 1823), Grhzgl. bad. Kammerherrn und Major, verm. mit Henriette Luise von Zanthier († 1814). Er war der Vater des nachstehenden Frhrn Eduard, welcher samt Abkömmlingen s. d. 28. Mai 1852 in die Kön. bayr. Adelsmatrikel bei der Freiherrenklasse eingetragen wurde.]

Eduard Carl Adolf Freiherr von Eyb, geb. 15. April 1801 (des 19. Mai 1823 † Frhrn Ludwig Heinrich Wilhelm, Grhzgl. bad. Kammerherrn und Majors, Sohn), Kön. württemb. Oberförster a. D., verm. 6. Juni 1830 mit Friederike Theurer (geb. 28. Juli 1802, † 24. April 1866. [Dörzbach im Oberamt Künzelsau in Württemberg.]

Kinder: 1. Adelheid Henriette Erneſtine, geb. 16. Februar 1831, Stiftsdame zu Oberſtenfeld.

2. Fanny, geb. 15. November 1832, verm. 18. Mai 1857 mit Dr. med. Rudolf Wenz zu Donzdorf in Württemberg.

3. Richard Matthäus Ludwig Otto, geb. 25. Juli 1834, Kön. bayr. Oberſt a. D., verm. 4. Auguſt 1863 mit

Marie Limmer, geb. 17. Auguſt 1842.

Kinder: 1) Curt, geb. 25. Juni 1864, Kön. bayr. Rechtspraktikant, Leutnant der Reſerve des 4. Chev.-leg.-Reg.

2) Hedwig, geb. 28. Dezember 1865.

3) Otto, geb. 25. Dezember 1866, Leutnant im 2. Kön. bayr. Ulanenregiment.

4) Melanie, geb. 11. Auguſt 1868.

5) Wanda, geb. 25. Oktober 1874.

Eynatten.

[Katholiſch. — Preußen (Rheinprovinz) und Öſterreich. — Uradel aus dem Aachenſchen; Reichsfreiherrenſtand d. d. Wien 16. Auguſt 1635 (für die Gebrüder Johann, Adolf und Winand von Eynatten-Neuburg und etwas ſpäter für Johann Stefan von Eynatten-Reimersbeek), öſterr.-niederl. Frhrn d. d. Barcelona 25. Oktober 1712 (für Nikolaus von Eynatten-Schoonhoven), kön. preuß. Anerkennung des Freiherrenſtandes 2. Mai 1827 (laut Staatsminiſterialreſkript für Carl Theodor von Eynatten auf Trips, Großvater des nachſtehenden Frhrn Maximilian). — Beſchreibung des Wappens im Jahrg. 1858, S. 155, und geſchichtl. Überſicht im Jahrg. 1857, S. 182.]

Maximilian Georg Ulrich Fortunatus Hubert Freiherr von Eynatten, geb. 16. Oktober 1827 (des 23. Auguſt 1834 † Frhrn Adolf, Kön. preuß. Premierleutnants im 5. Küraſſierregiment, Sohn), Kön. preuß. Generalleutnant z. Diſp., verm. 1) 5. Februar 1852 mit Ludovica Antoinette Caroline Freiin von Negri (geb. 30. Januar 1829, † 20. Mai 1878); II) 22. Oktober 1881 mit

Emilie, geb. 13. Januar 1850, des † Dr. Bruch und der Amalie geb. Freiin von Maillot de la Treille Tochter.

Kinder: a) Ir Ehe: 1. Caroline Adolfine Hubertine, geb. 30. Juli 1854 zu Aachen, Kloſterfrau des Heiligen Herzens.

2. Ludovica Adolfine Julie Hubertine, geb. 5. Februar 1858 zu Münſter i. W., verm. 5. Juni 1879 zu Karlsruhe mit Emil Frhrn

Maillot de la Treille († 15. Juli 1882), Kaiserl. deutschem Kreisdirektor zu Altkirch im Oberelsaß. [Karlsruhe.]

— b) 2r Ehe: 3. Emil Hubert, geb. 7. November 1882.

4. Therese Theodora Hubertina, geb. 12. März 1884.

Erschwister.

1. † Carl Hubert (geb. 20. Januar 1826, † 11. Dezember 1881 zu Minden), Kön. preuß. Oberst z. Disp., verm. 21. August 1866 zu Minden mit

Maria Luise, geb. 23. November 1839, des 27. November 1881 zu Minden † Carl Wilhelm Effnert, Kön. preuß. Generalmajors a. D., Tochter.

Kinder: 1) Aloysia Wilhelmine Therese, geb. 13. Juli 1867 zu Kolberg, Stiftsdame zu Keppel i. W.

2) Helene Maximiliane Bertha, geb. 6. Februar 1873 zu Wesel.

2. Adolfine Hubertine geb. 29. Juli 1829, Nonne im Kloster Sacré-cœur zu Nancy.

3. Georg Hermann Adolf Hubert, geb. 26. Oktober 1831, Kön. preuß. Oberst a. D., verm. 29. August 1863 zu Wesel mit

Christine, geb. 27. Mai 1842 zu Recs (lutherisch), des Friedrich Heinrich von Bernuth, Kön. preuß. Landrats a. D., und der Susanne geb. von Poroeck Tochter.

Kinder: 1) Max Carl Adolf Hubert, geb. 13. Juli 1864 zu Wesel, Kön. preuß. Leutnant im Inf.-Reg. von Goeben (2. rhein.) Nr. 28.

2) Fritz Louis Hubert, geb. 27. Juli 1867 zu Rendsburg, Kön. preuß. Leutnant im 1. westfälischen Feldartillerieregiment Nr. 7.

3) Adolf Arnold Anton Hubert, geb. 6. März 1869 zu Rendsburg, Kön. preuß. Leutnant im Inf.-Reg. Fürst Leopold von Anhalt-Dessau Nr. 26.

4) Carl Paul Hubert, geb. 31. Mai 1870 zu Rendsburg, Kön. preuß. L.-Fähnrich im 7. rhein. Inf.-Reg. Nr. 69.

5) Johanna Therese Marie, geb. 16. März 1872 zu Rendsburg (lutherisch).

6) Franziska Elise Alexandra, geb. 12. Juni 1875 zu Rastatt.

7) Ida Amalie Fanny, geb. 7. Mai 1880 zu Breslau.

Vatersbruder und dessen Hinterbliebene.

† Carl Edmund Hubert Freiherr von Gynatten (geb. 25. November 1806, † 19. Februar 1886, Besitzer des Rittergutes Trips [kam infolge Heirat des Johann Ulrich von Gynatten mit Ferdinandine Julie Salome von Bergh-Trips 28. Januar 1656 in den Besitz der Familie] bei Geilenkirchen im Reg.-Bezirk Aachen, Kön. preuß. Kammerherr, Premierleutnant und Landrat a. D., verm. 6. Juli 1837 mit Aloysia [geb. 29. Oktober 1812 zu Essen, † 26. Juni 1886], des 3. Oktober 1838 † Clemens Alexander Frhrn von Asbeck, Herrn auf Lyren und Rosthausen, Gmats des Fürstbischofs Franz Egon von Hildesheim, Obersthofmeisters weiland J. K. Hoh. der Fürstin Maria Kunigunde von Sachsen, Äbtissin von Essen und Thorn, und der 12. Mai 1858 zu Essen † Ferdinandine Marie Félicité geb. Marquise de Ghistelles-St-Floris jüngster Tochter).

Kinder: 1. Marie Ferdinande Hubertine, geb. 25. Mai 1838 zu

Düsseldorf, Hofdame J. K. Hoh. der Fürstin Josefine von Hohenzollern. [Bonn.]

2. Carl Theodor Marie Louis Hubert, geb. 25. Oktober 1839 zu Düsseldorf, Kön. preuß. Major und Bataillonskommandeur im Inf.-Reg. Keith (1. oberschles.) Nr. 22, verm. 8. Mai 1880 zu Bückeburg mit

Maria Charlotte Wilhelmine Karoline Christiane, geb. 3. September 1844 zu Oldenburg, Nutznießerin des Fideikommißgutes Hasbergen in der Provinz Hannover, des 12. Juli 1882 zu Bückeburg † Siegbert Richer von Marthille, Fürstl. schaumburg-lippeschen Kammerherrn, Oberst und Flügeladjutanten Sr. Durchlaucht des Fürsten, und der 19. Dezember 1883 zu Bückeburg † Auguste geb. von Schutdorf ältester Tochter.

Tochter: Maria-Theresia Josepha Ghislaine Charlotte Carola, geb. 1. Dezember 1883 zu Brandenburg a. d. Havel.

3. Engelbert Matthias Ferdinand Hubert, geb. 7. November 1841 zu Düsseldorf, Herr auf Trips, Ehrenritter des souver. Malteserordens, Kön. preuß. Hauptmann a. D., verm. 2. Mai 1874 zu Bonn mit

Valeria Eugenie Désirée Luise, geb. 9. April 1849 zu Brüssel, des † Theophan von Meester-Tilbourg zu Brüssel und der † Gabriele geb. von Rhénémont ältester Tochter. [Schloß Trips.]

Kinder: 1) Aloysia Theophania Ghislana Josefine Huberta Maria, geb. 13. Mai 1875 zu Koblenz.

2) Carola Therese Augusta Ghislana Josefine Huberta Maria, geb. 25. August 1876 zu Posen.

3) Antonia Ghislana Josefine Huberta Maria Felicitas, geb. 10. Januar 1878 zu Düsseldorf.

4) Paul Adolf Ghislain Josef Hubert Maria, geb. 28. Januar 1880 zu Düsseldorf.

5) Engelbert Ferdinand Ghislain Josef Hubert Maria, geb. 9. Juni 1884 zu Schloß Trips.

4. Elisabeth Marie Luise Balduine Hubertine, geb. 28. September 1844 zu Schloß Trips.

5. Louis Josef Ignatius Fortunatus Hubertus, geb. 10. Juni 1847 zu Schloß Trips, Kön. preuß. Major, aggregiert dem 4. Garderegiment zu Fuß.

6. Franz Ferdinand Marie August Hubert, geb. 6. November 1850 zu Schloß Trips, Kön. preuß. Hauptmann und Kompaniechef im Inf.-Reg. von Goeben (2. rhein.) Nr. 28.

7. Clemens August Carl Marie Josef Hubert, geb. 1. Dezember 1851 zu Schloß Trips, Kön. preuß. Hauptmann und Kompaniechef im Inf.-Reg. von Wittich (3. hess.) Nr. 83, verm. 13. Oktober 1881 zu Aachen mit

Adele Bernhardine Helene Henriette Maria Edler von Scheibler, geb. 13 Juni 1860.

8. Adelheid Aloysia Anna Perpetua Felicitas, geb. 24. August 1854 zu Schloß Trips.

9. Adolf Franz Friedrich Johannes Maria Hubert, geb. 28. August 1856 zu Schloß Trips, Kön. preuß. Amtsrichter zu Jülich.

Großvatersbruder und dessen Hinterbliebene.

† Adolf Josef Karl Arnold (geb. 27. August 1760 zu Reimersbeek, † 28. Februar 1810 zu Heinsberg, Rittmeister im Regiment Royal Allemand, Kapitän im 4. kurpfälz. Grenadierregiment, verm. 26. Januar 1798 mit Louise Freiin von Leers zu Leerbach [geb. 1774, † 3. November 1836]).

Kinder: 1. † August Friedrich Karl Wilhelm Josef Hubert Maria (geb. 22. November 1798, † 20. März 1860, verm. 3. Mai 1837 zu Wien mit Cornelie Freiin von Müller-Hörnstein [geb. 20. Septbr. 1816 zu Wien, † daselbst 13. April 1875]).

Kinder: 1) Ludwig August, geb. 21. April 1839 zu Wien, K. K. Rittmeister a. D. [Wien.]

2) Heinrich, geb. 10. August 1840, K. K. Generalmajor, verm. 5. Juni 1880 mit

Gabriele, geb. 14. Juli 1859, des † Julius von Kerzkowsky, K. K. Rittmeisters bei Radetzky-Husaren, und der Gabriele geb. von Stieber Tochter. [Innsbruck.]

Tochter: Marie, geb. 29. Mai 1881 zu Linz.

3) Adolf, geb. 30. September 1841, K. K. Rittmeister a. D. [Hainburg in Niederösterreich.]

4) Franz, geb. 29. April 1843, K. K. Oberleutnant a. D. [St. Louis, Ver. Staaten von Amerika.]

5) Marie Caroline, geb. 1. Januar 1857. [Wien.]

2. † Carl Maria Antonius Hubert (geb. im November 1799 zu Heinsberg, † 16. August 1850, Kaiserl. russ. Generalmajor und Kommandeur der 1. Kavalleriebrigade, verm. 1846 mit Emilie [geb. 28. März 1824, † 23. August 1851], des † Kaiserl. russ. Generalmajors Christof von Borysoff Tochter).

Tochter: Marie, geb. 6. April 1849.

3. † Franz Adolf (geb. 25. Februar 1801 zu Heinsberg, † 16. Novbr. 1859 zu Derendorf), Besitzer des Rittergutes Derendorf bei Düsseldorf, Kön. preuß. Rittmeister a. D., verm. 16. Dezember 1830 mit

Therese Freiin von Kylmann, geb. 3. Februar 1805.

Sohn: Adolf Maria Hubert, geb. 16. November 1833 zu Bonn, Rittergutsbesitzer auf Laubach bei Mettmann im Reg.-Bez. Düsseldorf, Kön. preuß. Kammerherr und Rittmeister a. D. [Düsseldorf.]

Eyrl von und zu Waldgrieß und Liebenaich,

s. Jahrg. 1889, S. 185.

Fahnenberg,

s. Jahrg. 1889, S. 186.

Falke von Lilienstein, s. Jahrg. 1889, S. 187.

Falkenhausen, s. Jahrg. 1889, S. 188.

Falkenstein.

[Katholisch. — Baden. — Breisgauer Uradel, erbländ.-österr. Frhr. d. d. Innsbruck 26. September 1664, Reichsfrhr. d. d. Wien 8. März 1708. — Beschreibung des Wappens und geschichtl. Übersicht im Jahrg 1848, S. 107.]

Oskar Freiherr von Falkenstein, geb. 1831.

Vaters-Halbbruder und dessen Hinterbliebene.

† Franz Sales Zenobius (geb. 29. Januar 1777, † 5. April 1852, Grundherr auf Hausen an der Möhlin, Ober-Nimmsingen und Neuershausen, Grhzgl. bad. Kammerherr und GRat, verm. 15. Juni 1806 mit Balbina Freiin von Roggenbach [geb. 23. Juni 1785, † 14. Februar 1862]).

Kinder: 1. † Franz Anton Carl (geb. 12. Oktober 1812, † 9. November 1872 zu Freiburg im Breisgau), Grundherr auf Hausen an der Möhlin und auf Ober-Nimmsingen, Grhzgl. bad. Kammerherr, verm. I) 9. Dezember 1837 mit Stefanie Caroline Eleonore von Holzing (geb. 8. Juni 1815, † 28. Oktober 1842); II) 7. Oktober 1845 mit

Augusta Freiin von Wangen zu Geroldseck am Wasigen, geb. 6. November 1827.

Kinder 2r Ehe: 1) Maria Antonia Balbina, geb. 8. September 1848, verm. 20. Oktober 1868 mit Franz Frhrn Wambolt von Umstadt, Grhzgl. hess. Kammerherrn und Oberstleutnant à la suite. 2) Gabriele, geb. 22. Juli 1853, verm. 23. August 1870 mit Raban Grafen von Helmstatt, Grhzgl. bad. Kammerherrn.

2. Adelheid, geb. 16. Oktober 1814, verm. 2. August 1860 mit ihrem verwitw. Schwager August Frhrn Marschall von Bieberstein (evangelisch, † 18. November 1888), Grhzgl. bad. Kammerherrn, Wirkl. GRat und Oberhofrichter a. D.

3. † Hermann (geb. 16. Dezember 1819, † 17. Juni 1849, Grhzgl. bad. Kammerjunker 2c.), verm. im September 1848 mit

Eleonore, geb. 23. September 1821, des † Grhzgl. bad. GRats und Regierungsdirektors Friedrich Nettig Tochter.

Fechenbach.

[Katholisch. — Bayern und Grhzgt. Hessen. — Reichsfrhr. d. d. Regensburg 17. September 1522. — Beschreibung des Wappens und geschichtl. Übersicht im Jahrg. 1849, S. 121.]

I. Ältere Linie auf Laudenbach und Sommerau.

[Eingetragen in die Kön. bayr. Adelsmatrikel bei der Freiherrenklasse 28. Dezember 1815. Nach dem Teilungsvertrage vom Jahre 1859 übernahm Frhr Friedrich Carl die Besitzungen in Bayern und sein Bruder Philipp Hugo diejenigen im Großherzogtum Hessen. Aus dem bayrischen Besitzstand errichtete Frhr Friedrich Carl mit kön. bayr. Genehmigung am 3. Oktober 1877 ein Fideikommiß mit Majorat.]

Friedrich Carl Constantin Eberhard Freiherr von Fechenbach zu Laudenbach und Sommerau, Herr auf Roßhof und Gulsbach, geb. 7. November 1836 (des 24. Oktober 1850 † Frhrn Friedrich Carl Josef auf Laudenbach ꝛc., Kön. bayr. Kämmerers, Sohn), Kön. bayr. Kämmerer und Major a. D., verm. 30. September 1875 zu Roßbach mit

Bertha Freiin von Thüngen, geb. 14. Mai 1857 (lutherisch). [Laudenbach bei Miltenberg am Main und Sommerau in Bayern.]

Bruder.

Philipp Hugo Götz Oswald, geb. 6. Februar 1838, verm. 21. Februar 1865 mit

Anna Freiin von Nordeck zur Rabenau, geb. 17. Novbr. 1843. [Dieburg bei Darmstadt.]

Kinder: 1. Marie, geb. 27. Dezember 1865.
2. Caroline, geb. 20. Dezember 1866.
3. Carl Hugo, geb. 23. Januar 1868.

II. Jüngere Linie, vormals auf Sommerau.

(Im Mannesstamme erloschen.)

[Eingetragen in die Kön. bayr. Adelsmatrikel bei der Freiherrenklasse 22. Februar 1816.]

† Hartmann Johann Philipp Freiherr von Fechenbach-Sommerau (geb. 21. März 1771, † 4. Februar 1848, verm. I) 1802 mit Wilhelmine von Dinclage [† 27. Mai 1831]; II) mit Josefine Volz [geb. 24. April 1809, †]).

Kinder 2r Ehe: 1. Maria Katharina Charlotte, geb. 4. Februar 1833, verm. 17. Juli 1852 mit Guido Frhrn von Guttenberg-Steinenhaußen († 9. Oktober 1870), Kön. bayr. und Kön. württemb. Kammerherrn ꝛc.

2. Isabelle Sofie, geb. 17. Juli 1835, verm. 12. August 1854 mit Albert Frhrn von Guttenberg-Steinenhaußen († 7. September 1882), Kön. bayr. Kämmerer und Generalmajor z. Disp.

Feilitzsch.

[Evangelisch. — Bayern, Königr. Sachsen, Preußen, Ungarn und Schweden. — Vogtländischer Uradel, zur vormaligen reichsunmittelbaren Ritterschaft in Franken, Kantons Gebürg, gehörend; eingetragen in die Kön. bayr. Adelsmatrikel bei der Freiherrenklasse 19. Mai 1847. — Beschreibung des Wappens, geschichtl. Übersicht

und Stammtafeln im Jahrgang 1862, S. 191; vgl. auch den Artikel „von der Heydte“.]

I. Hauptlinie, auf Feilitzsch.

1. Älterer Ast.

Wilhelm Josef Justus Freiherr von Feilitzsch, geb. 12. Juli 1842 (des 31. Dezember 1868 † Frhrn Carl, K. K. Hauptmanns a. D., Sohn).

Schwester.

Ottilie Friederike Caroline, geb. 31. August 1840, verm. mit Janaz Bredauer, Kön. bayr. Major im 10. Inf.-Reg. (geschieden, † 15. September 1866); wiederverm. mit Emil Schneider, Kön. bayr. Hauptmann a. D. [Regensburg.]

Vatersgeschwister.

1. † Wilhelm Friedrich (geb. 27. September 1800 zu Feilitzsch, † 2. Juli 1871 zu Viernheim bei Mannheim, Kön. bayr. Forstmeister zu Idsheim, verm. mit Luise Marie Rüti [geb. 22. Dezember 1805 zu Viernheim, †]).
   Kinder: 1) Elise Theodore Wilhelmine, geb. 5. April 1839, verm. 16. Juli 1868 mit Ernst Donle, Kön. bayr. Staatsanwalt.
   2) Marie Pauline Auguste, geb. 3. Mai 1840, verm. 9. Juli 1867 mit Ludwig Donle, Kön. bayr. Oberamtsrichter zu Augsburg.
   3) Caroline Wilhelmine, geb. 31. Oktbr. 1846, verm. mit Ludwig von Madrour zu Ansbach.
2. † Friedrich Gottlob Ernst (geb. 24. Februar 1803 zu Feilitzsch, † 30. Oktober 1859 zu Hof), Kön. bayr. Advokat zu Hof, verm. mit Wilhelmine Alexandrine Caroline Henriette, geb. 26. Februar 1803, des im Mai 1812 † Wolfgang Jacob Carl Frhrn von Seckendorff-Aberdar auf Ebneth und Unterzenn, und der 1850 † Caroline geb. Gräfin von Zedtwitz a. d. H. Asch Tochter.
   Kinder: 1) Alexandrine Caroline Wilhelmine Luise, geb. 24. November 1839.
   2) Sofie Luise Albertine Woldemare Ferdinande, geb. 22. März 1841, verm. 1868 mit dem Kaufmann Janaz Geigel zu Hof.
   3) Wilhelm Ludwig Georg Edmund, geb. 27. August 1842, Kön. bayr. Rittmeister a. D., verm. 21. April 1877 mit Stefanie Auguste Eugenie Pauline Aimée (geb. 7. Juli 1857 zu Neu-Orleans, † 12. Mai 1885), des 23. November 1874 zu Habanna † Eugen August Grafen Méjan, französischen Generalkonsuls daselbst, und der 31. August 1858 † Rose geb. de Ahna Tochter. [Memmingen.]
   Kinder: (1) Wilhelmine. (2) Stefanie.
   (3) Rosa Rose, (4) Hans Wilhelm Friedrich, Zwillinge, geb. 2. Mai 1885.
3. † Heinrich Philipp Carl (geb. 2. Juli 1806 zu Feilitzsch, † 17. August 1866 zu München), Kön. bayr. Hauptmann a. D., verm. mit Caroline Friederike Christiane, geb. 16. April 1816, des † Anton

Maria von Kirschbaum, Kön. bayr. Generalleutnants, und der Dorothea geb. Edlen von Braun Tochter. [München.]
Sohn: Albin August Maximilian, geb. 3. Mai 1859.

4. Wilhelmine Mariane, geb. 16. Dezember 1807 zu Feilitzsch, verm. mit Wilhelm Schunck (†), Kön. bayr. Oberförster a. D. [Baireuth.]

5. † Ludwig Christian Edmund (geb. 8. März 1809 zu Feilitzsch, † 15. Februar 1873 zu Hof, Großhändler daselbst, verm. mit Franziska Caroline Amalie Freiin von Wenz zu Niederlahnstein [geb. 6. Oktober 1822, † 16. Juli 1866]).
Kinder: 1) Maria Caroline Ernestine Wilhelmine, geb. 6. November 1844, verm. 24. Februar 1872 mit Josef Schraudenbach, Kön. bayr. Oberst und Kommandeur des 18. Inf.-Reg.
2) Oscar Edmund Carl Robert Moritz, geb. 30. Januar 1847, Besitzer des Stammgutes Feilitzsch bei Hof, Großhändler zu Hof, Kön. bayr. Leutnant der Reserve des 10. Jägerbataillons, verm. 1. Mai 1882 mit
Luise Pohl aus Hof.
3) August Ferdinand Wilhelm, geb. 12. September 1850, Großhändler zu Plauen, verm. 1. Mai 1875 mit
Marianne, des Stadtrats und Stadtältesten Raimund Härtel zu Leipzig Tochter.
4) Eugenie Sofie Ottilie, geb. 28. Novbr. 1855, verm. 8. Dezember 1874 zu Hof mit Julius Weidner, Kön. bayr. Major im Kriegsministerium.
5) Friedrich Heinrich Eduard, geb. 2. Mai 1857. [Leipzig.]
6) Anna Bertha Auguste Caroline, geb. 12. August 1858, verm. 1. Mai 1885 mit Maximilian Frhrn von Neubeck, Kön. bayr. Hauptmann à la suite des 3. Feldartillerieregiments, Adjutanten beim Generalkommando des I. Armeekorps.
7) Hans, geb. 28. Juli 1865.

6. August Wilhelm Gottlob, geb. 25. August 1814 zu Hof, Ehrenritter des Johanniterordens, Kön. bayr. Generalmajor a. D., verm. 20. Mai 1856 mit Ida Friederike Pauline (geb. 5 Dezember 1832, † 16. Februar 1887), des † Eduard von Froelich und der Fanny geb. von Stetten Tochter. [Augsburg.]
Kinder: 1) Friedrich Eduard Reinhold, geb. 14. Oktober 1857 zu München, Kön. bayr. Premierleutnant im 4. Chev.-leg.-Reg.
2) Sofie Luise, geb. 28. April 1863 zu Landau, verm. 21. April 1884 mit Ludwig Frhrn von und zu der Tann-Rathsamhausen, Kön. bayr. Hauptmann im 3. Infanterieregiment.
3) Otto Wilhelm, geb. 14. Juli 1867 zu Würzburg, Kön. bayr. Leutnant im 4. Feldartillerieregiment.

7. † Alexander Emil Carl Friedrich (geb. 14. Juli 1818 zu Hof, † 28. März 1881), Kön. bayr. Salzamtmann a. D., verm. 1. Juni 1851 mit
Maria Caroline Wilhelmine Luise, geb. 1. August 1833, des Wilhelm Schunck, Kön. bayr. Oberförsters a. D., und der Wilhelmine geb. Freiin von Feilitzsch (s. oben) Tochter. [Baireuth.]
Sohn: Robert Edmund Carl Friedrich Heinrich, geb. 19. September 1857, verm. 30. September 1885 mit

Julie Friederike Christiane Hoffmann aus Nördlingen, geb. 16. Februar 1862.

Kinder: (1) Arthur Emil Marian, geb. 1. Juni 1887.
(2) Auguste Maria, geb. 11. April 1889.

2. Jüngerer Ast.

Wilhelm Ludwig Carl Adolf Freiherr von Feilitzsch, geb. 10. November 1813 (des 11. September 1832 † Frhrn Wilhelm Heinrich Ferdinand, Kön. bayr. Hauptmanns a. D., Sohn), Kön. preuß. Leutnant a. D.

Bruder und dessen Hinterbliebene.

† Hugo Ludwig Ernst Theodor (geb. 21. Januar 1821, † 17. Juni 1879 zu Schwabing), Kön. bayr. Oberst z. Disp., verm. 24. Oktober 1848 mit

Bertha Freiin von und zu Egloffstein, geb. 23. Januar 1826, Präpstin des markgräflichen Stiftes zu Baireuth. [Bamberg.]

Kinder: 1. Marie Luise Bertha Wilhelmine Johanna, geb. 5. August 1849.
2. Emilie Caroline Sofie, geb. 12. September 1850.
3. Wilhelm Hermann Friedrich August, geb. 8. Oktober 1853.
4. Gottfried Carl Friedrich Gustav, geb. 17. Dezember 1857, Kön. bayr. Leutnant im 3. Inf.-Reg.
5. Berthold Heinrich Carl Otto, geb. 1. November 1860, Kön. bayr. Leutnant im 3. Inf.-Reg., Adjutant beim Landwehr-Bezirkskommando Ingolstadt, verm. 30. September 1885 mit

Karoline Schencke, geb. 2. Dezember 1865.

Kinder: 1) Hugo Wilhelm Gottlieb, geb. 13. September 1886 zu Augsburg.
2) Bertha Elisabeth Johanna, geb. 17. Januar 1888 zu Ingolstadt.
6. Caroline Sofie Maria Anna Thecla, geb. 29. Oktober 1866.

II. Hauptlinie, zu Treuen (vormals auf Kürbitz).

(S. Jahrg. 1880, S. 198; neuere Nachrichten fehlen.)

III. Gutenfürster Hauptlinie.

Oswald Alexander Freiherr von Feilitzsch, geb. 27. April 1827 zu Olbernhau im Königr. Sachsen (des 23. Januar 1856 † Frhrn Ferdinand, Kön. sächs. Kreisoberforstmeisters ꝛc., Sohn), Herr auf Pfaffendorff weltlichen Anteils (250 Hekt.) bei Reichenbach in Preuß.-Schlesien, baccalaureus jur., Ehrenritter des Johanniterordens, Landesältester und Kreisdeputierter des Kreises Reichenbach, verm. 23. Oktober 1857 zu Gnadenfrey mit

Helene Caroline Elisabeth, geb. 18. Juni 1831, des 18. März 1878 † Adolf Moritz Julius von Seydlitz und Ludwigsdorf auf Habendorf bei Reichenbach in Schlesien, Ehrenritters des Johanniterordens, und der 2. Oktober 1858 † Marie-Agnes geb. Gräfin von Roedern Tochter.

Kinder: 1. Maria Agnes Juliane Helene, geb. 5. August 1858 zu Pfaffendorf, verm. 27. April 1884 ebendaselbst mit Hugo Hermann

Constantin Noggatz, Kön. preuß. Premierleutnant im 1. schles. Grenadierregiment Nr. 10.

2. Julie Henriette Amalie Elisabeth, geb. 9. August 1859 zu Pfaffendorf.
3. Hans Georg Rüdiger Ferdinand Lazarus, geb. 15. Mai 1861 zu Pfaffendorf.
4. Götz Christof Fabian Moritz Lazarus, geb. 19. August 1866 zu Pfaffendorf, Kön. preuß. Leutnant im Feldartillerieregiment von Podbielski (niederschles.) Nr. 5.

Vatersbrüder und deren Hinterbliebene.

1. † August Heinrich Friedrich Lazarus (geb. 20. Februar 1780, † 1861, Rittergutsbesitzer auf Brandstein, Kön. preuß. Premierleutnant a. D., verm. zu Brandstein mit Caroline von Schönfeld [geb. 5. Mai 1776, †]).

   Sohn: † Ferdinand Sigmund Heinrich Carl Georg Lazarus (geb. 31. August 1803, † 10. Mai 1863 zu Kloster Langheim bei Lichtenfels in Bayern, verm. I) mit Juliana Friederike Auguste Henriette Freiin von Feilitzsch a. d. H. Zech [geb. 7. Juli 1819, †]; II) mit Hulda Henriette Freiin von Feilitzsch a. d. H. Kürbitz [geb. 17. September 1817, † 8. Mai 1889]).

   Kinder: a) **1r Ehe:** (1) Tochter .... (2) Sohn .... (3) Sohn.... — b) **2r Ehe:** (4) Helene, verm. mit von Paschwitz (†). (5) Georg. (6) Hans.

2. † Philipp Heinrich Wilhelm Lazarus (geb. 27. September 1781, † 11. Dezember 1855, Herr auf Mißlareuth, Kön. sächs. Oberstleutnant a. D., verm. 14. November 1815 mit Wilhelmine Sofie von der Heydte [geb. 7. September 1783, †]).

   Tochter: Pauline Henriette Wilhelmine, geb. 10. August 1818, verm. 11. August 1840 mit Alexander Carl Friedrich Frhrn von Biedenfeld († 12. Dezember 1864). [Mißlareuth.]

3. † Ludwig Heinrich Christian Lazarus (geb. 10. August 1785, † 25. Juli 1872 zu Kürbitz, Erbherr auf Kürbitz bei Plauen im Königreich Sachsen, Kön. preuß. Premierleutnant a. D., verm. mit Henriette Auguste Caroline [geb. 17. Januar 1786, † 20. Februar 1837], des † Friedrich August von der Heydte auf Gutenfürst und der Maria Anna Erneſtine geb. von Normann Tochter).

   Kinder: 1) Alwina Henriette Auguste, geb. 26. Oktober 1814, Erbherrin auf Kürbitz.

   2) Levin Rudolf Lazarus, geb. 29. März 1816, Herr auf Münchenreuth und Ober-Hartmannsreuth, verm. mit Charlotte Sofie Wilhelmine von der Heydte a. d. H. Gutenfürst.

   3) † Feodor Lazarus (geb. 23. April 1823, † 21. November 1883 zu Penzing bei Wien), K. K. Rittmeister a. D., verm. 20. Mai 1855 mit Friederike, des Johann-Baptist Franz von Lukats, K. K. Rittmeisters a. D., und der Katharina geb. von Patiansky Tochter, Besitzerin der Herrschaft Török-Kanisza im Banat.

   Kinder: (1) Feodor Friedrich Ludwig Lazarus, geb. 20. Juni 1857 zu Török-Kanisza, verm. mit Eva Marie von Karger. [Wien.]

   (2) Arthur Carl Alfons Lazarus, geb. 18. Februar 1859 zu

Török-Kanisza, Kön. ungar. Forstinspektor im Ackerbauministerium zu Pest, verm. 19. September 1885 mit
Gisella, geb. . . . . , des Rudolf Benkö von Kérdi-Vásárhely, K. K. Generals, Tochter.
(3) Alfred Ludwig Constantin Lazarus, geb. 1. Januar 1863 zu Török-Kanisza, K. K. Oberleutnant im Husarenregiment Frhr von Koller Nr. 8, verm. 7. Januar 1886 zu Wien mit
Gabriele Freiin von Härdtl, geb. 8. Oktober 1864 (katholisch).
(4) Berthold Emil Andreas Lazarus, geb. 15. Juli 1867, stud. jur..
4) Oscar Lazarus, geb. 23. April 1823, Zwillingsbruder des Vorigen, Kön. preuß. Oberst à la suite des 7. thüring. Inf.-Reg. Nr. 96, verm. 12. April 1853 mit
Agnes Henriette Leo aus Greiz. [Schurz in Böhmen.]
Kinder: (1) Arno Werner Feodor Lazarus, geb. 14. August 1854.
(2) Blanca Marie Therese, geb. 6. März 1856, verm. 27. März 1882 mit . . . . . Vikomte d'Ecquevilley de Mon-Justin. [Florida in Nordamerika.]
(3) Olga Marie Gabriele, geb. 10. Dezember 1863, verm. 1881 mit Alfons Wagner Edlem von Wallenstädt. [Schurz in Böhmen.]
5) Auguste Henriette, geb. 10. Februar 1825, verm. mit Alexander Christian Ernst Frhrn von Feilitzsch auf Trogen († 17. Juni 1873), Kön. bayr. Kämmerer (s. IV. 1.).
6) Marianna Henriette, geb. 10. Dezember 1829, verm. mit Franz Julius Kunze († 6. August 1885), Pastor zu Kürbitz.

4. † Wilhelm Heinrich Lazarus († 26. Mai 1856), Kön. sächs. Premierleutnant a. D. und Rentamtmann zu Plauen, verm. mit
Ernestine von Beulwitz a. d. H. Schwand. [Altenburg.]
Tochter: Marie Henriette Sofie, geb. 1. Juli 1822, verm. mit Dr. jur. Emil von Beulwitz, Fürstl. reuß. Staatsminister und Vorstand der Abteilung für das Innere. [Gera.]

5. † Ernst Heinrich Georg Lazarus Freiherr von Feilitzsch-Wölker (über diese Namen- und Wappenvereinigung s. Jahrg. 1864, S. 206) (geb. 25. Mai 1796, † 23. März 1868, Herr auf Heinersgrün, Chemnitz, Liebschütz, Weißdorf und Mitbesitzer der Rittergüter Münchenreuth und Hartmannsreuth, Kön. bayr. Kämmerer, verm. mit Amalie Natalie Ernestine Christiane von Wölker auf Liebschütz [†]).
Sohn: Ernst Dankegott Lazarus, geb. 16. Dezember 1835. [Schloß Heinersgrün.]

IV. Hauptlinie, auf Trogen.

1. Ast, auf Trogen.

Ludwig Friedrich Fabian Freiherr von Feilitzsch, geb. 13. Juni 1842, mexikan. Rittmeister a. D.

Geschwister.

1. Ferdinand Carl Christian, geb. 24. Mai 1845. [Kassel.]
2. Thusnelda Luise Wilhelmine Sofie, geb. 25. Januar 1852, verm.

23. Juni 1873 zu Kassel mit Julius von Römer. [Schloß Neumark im Königreich Sachsen.]

3. Friedrich Rudolf Ernst, geb. 14. Juli 1858, besitzt (gemeinschaftlich mit seiner Schwester Thusnelda) das Rittergut Stendorf mit Saaleck, Kön. preuß. Regierungsassessor zu Kassel, verm. 15. März 1886 zu Naumburg a. d. S. mit

Helene Marie Luise Emilie, geb. 27. Juli 1865, des 3. August 1886 zu Naumburg a. d. S. † Heinrich Felix von Arnim auf Zimmenhagen und Schwaneberg und der Luise geb. von Borcke jüngster Tochter.

Sohn: Friedrich Carl Ludwig, geb. 17. Mai 1888 zu Kassel.

Mutter.

Charlotte, geb. 19. Juni 1822, des 26. März 1857 † Ferdinand von Eschwege auf Jestädt und Hessel, Kurfürstl. hess. Generalleutnants a. D., und der Luise geb. Treusch von Buttlar Tochter, verm. 2. Mai 1840 mit dem Frhrn Friedrich Carl Christian (geb. 21. November 1805 zu Stendorf, † 4. Mai 1882), Herrn auf Neutschau, Stendorf und Saaleck. [Kassel.]

Großvatersbrüder

a) aus des Urgroßvaters erster Ehe:

1. † Christof Ernst (geb. 7. Dezember 1787, † 22. März 1843, Herr auf Possek und Klettstädt, verm. 14. September 1815 mit Caroline Wilhelmine Gräfer [geb. 26. Dezember 1797, † 6. September 1880]).

   Kinder: 1) † Ottocar Fabian Carl (geb. 17. Juli 1817 zu Langensalza, † 10. Juni 1885 zu Baireuth, Herr auf Klettstädt, Dr. med. et phil., Kön. preuß. ordentl. Professor der Physik an der Universität zu Greifswald, verm. 12. September 1849 mit Bertha von Hagke a. d. H. Schlika [† 23. August 1856]).

   Tochter: Maria-Sibylla Ursula, geb. 17. Oktober 1854, verm. 24. Mai 1878 mit Carl Frhrn von Feilitzsch, Kön. bayr. Hauptmann und Kompaniechef im 7. Inf.-Reg. (*f. unten*).

   2) Clara, geb. 12. November 1819, verm. mit Heinrich von Bünau († 1866), Kön. preuß. Justizkommissar zu Weißensee. [Stettin.]

b) aus zweiter Ehe:

2. † Alexander Christian Ernst (geb. 17. Februar 1803, † 17. Juni 1873 zu Trogen), Herr auf Trogen, Kön. bayr. Kämmerer, verm. I) 19. September 1828 mit Franziska Romana (geb. 16. Februar 1809, † 19. August 1848), des im russischen Feldzuge 22. November 1812 gebliebenen Josef Felix du Jarrys Frhrn von La Roche, Kön. bayr. Oberst und Kommandanten des Inf.-Reg. Prinz Carl, und der 10. März 1848 † Wilhelmine geb. Groß Tochter; II) mit

Auguste Freiin von Feilitzsch a. d. H. Gutenfürst, geb. 10. Februar 1825 (*f. III. Hauptlinie*).

   Kinder: a) 1r Ehe: 1) Wilhelmine Luise, geb. 14. Dezbr. 1830, verm. 26. Dezember 1852 mit Hugo von Müller, Guts-, Eisenhammer- und Hochofenbesitzer auf Leupoldsdorf bei Wunsiedel in Bayern.

   2) Ludwig Otto, geb. 24. August 1832, Kön. bayr. Major z. Disp.

und Konservator am Kön. Hauptkonservatorium der Armee zu München, verm. 4. Dezember 1860 mit

Therese Elise Marie Pauline, des † Julius von Sundahl, Kön. bayr. Premierleutnants à la suite, und der † Marie geb. Freiin von Welser Tochter. [Schwabing bei München.]

Kinder: (1) Franziska Cäcilie Marie, geb. 3. Dezember 1862.

(2) Maximilian August, geb. 27. Februar 1864 zu München, Kön. bayr. Kammerjunker und Leutnant im 3. Chev.-leg.-Reg.

(3) Emma, geb. 26. August 1867, verm. 21. September 1887 mit Wilhelm Frhrn von Pechmann, Rechtskonsulenten der bayr. Handelsbank. [München.]

3) Maximilian Alexander, geb. 12. August 1834, Kön. bayr. Kämmerer, Staatsrat im ordentl. Dienst und Staatsminister des Innern, verm. 25. Mai 1869 mit

Marie Freiin von Seckendorff-Aberdar a. d. H. Unterzenn-Ebneth, geb. 6. Oktober 1844. [München.]

Kinder: (1) Sofie Caroline Elisabeth Auguste, geb. 10. März 1870.

(2) Franziska Therese Wilhelmine Bertha Anna, geb. 24. Dezember 1871.

(3) Marie Wilhelmine Caroline Elisabeth, geb. 15. Januar 1875.

4) Luise Friederike Ida, geb. 25. Januar 1836.

5) Ernst Christof, geb. 28. Februar 1838, Kön. bayr. Regierungsrat der Kammer des Innern der Regierung von Oberbayern, verm. 4 Juli 1871 mit

Caroline Freiin von und zu Egloffstein, geb. 6. März 1844, Ehrendame des Kön. bayr. Theresienordens. [München.]

Kinder: (1) Philipp Carl Ludwig Alexander Gustav, geb. 20. Juli 1875 zu Neustadt a. d. Aisch.

(2) Frida Felicitas Franziska Auguste, geb. 14. Mai 1878 zu Baireuth.

6) Friedrich Gustav Carl Julius, geb. 16. März 1841, Kön. bayr. Kämmerer, Major z. Disp. und Referent in Landwehr- und Ersatzangelegenheiten beim Generalkommando des I. Armeekorps zu München, verm. 2. Oktober 1877 zu München mit

Cölestine Sofie, geb. 9. November 1849 zu Christianstad in Schweden, des Johann Wilhelm Kennedy, Kön. schwed. Majors a. D., und der Cölestine geb. Freiin von Vöhnen Tochter.

Kinder: (1) Luitpold James, geb. 17. Juni 1878 zu München.

(2) Friedrich Alexander, geb. 24. Juni 1881.

7) Ferdinand Gustav August, geb. 26. Februar 1843, Kön. bayr. Major und Bataillonskommandeur im 12. Inf.-Reg., verm. 27. November 1869 mit

Julie Katharine, des Carl Kurz, Kön. bayr. Bezirksgerichtsrats a. D. zu Aschaffenburg, Tochter.

Kinder: (1) Alexander Carl Ferdinand, geb. 8. Septbr. 1870 zu Erlangen.

(2) Mathilde Auguste Therese, geb. 24. Juli 1872 zu Erlangen.

(3) Luise Bertha Therese, geb. 7. März 1877 zu Erlangen.

8) Carl Matthias Fabian, geb. 4. Juni 1844, Ehrenritter des

Johanniterordens, Kön. bayr. Hauptmann und Kompaniechef im 7. Inf.-Reg., verm. 24. Mai 1878 mit

Maria-Sibylla Freiin von Feilitzsch, geb. 17. Oktober 1854. [Baireuth.]

9) Hermann Anton, geb. 27. Dezember 1845, Abteilungsingenieur bei der Betriebsabteilung Donauwörth der Kön. bayr. Verkehrsanstalten.

— b) 2e Ehe: 10) Alexander Ludwig Hugo Friedrich, geb. 29. März 1854, Herr auf Trogen mit Trogen-Zech bei Hof in Bayern, Kön. bayr. Kämmerer, verm. 30. Juni 1881 mit Fanny Ida von Froelich (geb. 28. April 1862, † 4. Dezember 1884).

Kinder: (1) Hertha Augusta Roberta, geb. 31. Dezember 1882.

(2) Julie Maximiliana, geb. 2. Januar 1884 zu Trogen-Zech bei Hof.

2. Ast, auf Zech.

(Im Mannesstamme erloschen.)

† Carl Ludwig Freiherr von Feilitzsch (geb. 25. Juni 1774, † 6. April 1827, Herr auf Zech und Ober-Hartmannsreuth, Kön. preuß. Hauptmann a. D., verm. mit Henriette Sofie Caroline Freiin von Feilitzsch a. d. H. Heinersgrün [geb. im Juli 1784, † 4. Mai 1838]).

Tochter: Ferdinande Christiane Henriette, geb. 3. April 1810, verm. 23. August 1836 mit Gottlob Gräf, Besitzer des Rittergutes Werda.

Fejervary, s. Jahrg. 1889, S. 192.

Fekete de Galántha, s. Jahrg. 1889, S. 193.

Fellner von Feldegg, s. Jahrg. 1889, S. 193.

Ferber, s. Jahrg. 1889, S. 194.

Feury auf Hilling und Piebelsbach, s. J. 1889, S. 194.

Fiáth von Eörménves, s. Jahrg. 1889, S. 195.

Fichard genannt Baur von Eyseneck, s. Baur von Eyseneck.

Fiedler, s. Jahrg. 1889, S. 197.

Fierlinger, s. Jahrg. 1889, S. 197.

Fin, de, s. Jahrg. 1889, S. 198.

Finck, s. Jahrg. 1889, S. 199.

Fircks.

[Lutherisch. — Aus Kurland, jetzt in Preußen. — Preuß. Genehmigung zur Fortführung des Freiherrenstandes 18. Januar 1844. — Beschreibung des Wappens im Jahrg. 1858, S. 162, und geschichtl. Notiz im Jahrg. 1863, S. 243.]

Heinrich Erdmann Carl Friedrich Ernst Wilhelm Freiherr von Fircks, geb. 9. September 1821 zu Breslau (des 2. Februar 1862 † Frhrn Wilhelm, Kön. preuß. Generalmajors z. Disp., Sohn), Kön. preuß. Leutnant a. D., verm. I) 10. April 1853 zu Klessen mit Agnes Gräfin Bredow a. d. H. Klessen (geb. 19. Oktober 1832, † 19. Januar 1854); II) 16. Dezember 1865 zu Berlin mit Ida Elise, geb. 25. April 1848, des † Rittergutsbesitzers Wilhelm Weinstrauch auf Kemnath im Reg.-Bezirk Frankfurt a. d. Oder Tochter. [Altona.]

Kinder: a) 1r Ehe: 1. Arthur Wilhelm Ferdinand Heinrich, geb. 12. Januar 1854 zu Alt-Görzig.

— b) 2r Ehe: 2. Ruth Charlotte Ordalie Elise, geb. 6. April 1867 zu Warnitz.

3. Gudrun Anna Maria Gertrud, geb. 8. August 1869 zu Hamburg.

4. Bianca Victoria Clara, geb. 4. Dezember 1870 zu Altona.

5. Walter Otto Heinrich Richard, geb. 27. April 1873 zu Altona.

Brüder

a) aus des Vaters erster Ehe mit Ordalie Prinzessin von Schönaich-Carolath (geb. 2. Mai 1796 zu Carolath, verm. 4. Oktober 1820, † 15. April 1837 zu Breslau):

1. Clotar Paul Guido Graf von Blankensee-Fircks, geb. 18. Mai 1824 zu Breslau (s. Taschenbuch der Gräfl. Häuser).

b) aus zweiter Ehe mit Erneſtine verwitweter von Warburg, geb. von Rabe (geb. 22. September 1802 zu Wriezen a. d. O., verm. 17. März 1840, † 8. September 1866 zu Alt-Waltersdorf):

2. Carl Ernſt Wilhelm, geb. 22. Dezember 1840 zu Breslau, Ehrenritter des Johanniterordens, Kön. preuß. Oberſtleutnant und etatsmäßiger Stabsoffizier im Grenadierregiment König Friedrich Wilhelm II. (1. ſchleſ.) Nr. 10, verm. 26. Novbr. 1868 zu Kaſimir mit Johanna Erdmuthe Friederike Auguſte Anna, geb. 24. Juli 1849 zu Kaſimir, des 6. Januar 1873 † Kön. preuß. Hauptmanns a. D. Alexander von Prittwitz und Gaffron auf Kaſimir und der 3. Februar 1879 † Johanna geb. Freiin von Wallbrunn jüngſter Tochter.

Kinder: 1) Joachim-Bernhard Erdmann Wilhelm, geb. 3. Februar 1870 zu Breslau, Kön. preuß. P.-Fähnrich im Garde-Füſilierregiment.

2) Erneſtine Johanna Erdmuthe Wanda, geb. 3. Dezember 1872 zu Berlin.

3) Anna Eliſabeth Alexandra, geb. 17. September 1874 zu Berlin.

4) Erneſtine Johanna Hedwig Erdmuthe, geb. 15. Februar 1877 zu Berlin.

5) Wilhelm Hermann Alexander, geb. 31. Dezbr. 1881 zu Berlin.

Vatersbruder und deſſen Hinterbliebene.

† Georg Richard Rudolf (geb. 9. Mai 1800, † 6. Mai 1856 zu Aachen, Kön. preuß. Oberſt und Kommandeur des 28. Inf.-Reg., verm. 26. Januar 1836 mit Emilie Charlotte Eliſabeth Freiin von Koltwitz a. d. H. Boyadel [geb. 31. Dezember 1813 zu Wahlſtatt, † 14. Auguſt 1866 zu Breslau]).

Sohn: Arthur Richard Guido Hans Theodor, geb. 13. Februar 1838 zu Breslau, Kön. preuß. Hauptmann a. D. und Mitglied des Kön. Statiſtiſchen Büreaus zu Berlin.

Fiſcher von Nagy-Szalatnya, ſ. Jahrg. 1889, S. 200.

Fleckhammer von Ayſtetten, ſ. Jahrg. 1889, S. 201.

Fleiſchhacker, ſ. Jahrg. 1889, S. 201.

Fleißner von Woſtrowitz, ſ. Jahrg. 1889, S. 201.

Fleschner-Jetzer, s. Jahrg. 1889, S. 203.

Flödnigg, s. Jahrg. 1889, S. 203.

Flotow.

[Katholisch. — Bayern. — Mecklenburgischer Uradel; bayr. Frhr. 4. Januar 1829, eingetragen in die Kön. bayr. Adelsmatrikel bei der Freiherrenklasse 5. Dezember 1864. — Beschreibung des Wappens und geschichtl. Übersicht im Jahrg. 1866, S. 237.]

Victor Friedrich Ludwig Béla Josef Maria Freiherr von Flotow, geb. 14. Juli 1865 zu Fünfkirchen, Kön. bayr. Kammerjunker und Leutnant a. D. [München.]

Bruder.

Ludwig Friedrich Franz von Assisi Josef Maria, geb. 17. November 1867 zu Wien.

Mutter.

Maria Thecla Caroline Rosa von Lima Franziska Gräfin von Bubna und Littitz, geb. 24. Juli 1840 zu Németlad, Besitzerin der Herrschaften Hodos und Boldur im Krasso-Szörényer Komitat in Ungarn, verm. 18. März 1861 zu Fünfkirchen in Ungarn mit dem Frhrn Ludwig (geb. 30. März 1821 zu Würzburg, † 4. Februar 1876), K. K. Kämmerer und Oberst a. D.

Vatersgeschwister.

1. Franziska Romana Friederica Sophia Wilhelmina, geb. 22. September 1819 zu Würzburg, verm. 2. Oktober 1848 zu Landshut mit Julius Frhrn von Ruffin, Kön. bayr. Kämmerer, Major a. D. und Hofmarschall weiland J. K. H. der Prinzessin Alexandra von Bayern. [München.]
2. † Maximilian Josef Carl (geb. 8. Juni 1825 zu Augsburg, † 1. August 1873 zu Görz), Kön. bayr. Kämmerer und Major a. D., verm. 26. September 1860 zu Hecklingen mit

Amalie Gräfin von Hennin, geb. 17. April 1840 zu Karlsruhe, Ehrendame des Kön. bayr. Theresienordens.

Kinder: 1) Theodor Friedrich, geb. 6. März 1862 zu Speyer, Kön. preuß. Leutnant à la suite des 5. badischen Inf.-Reg. Nr. 113, persönl. Adjutant Sr. K. H. des Landgrafen Alexander von Hessen.

2) Sofie Magdalene Clotilde Konstanze, geb. 6. Januar 1866 zu München, verm. 26. Juni 1888 zu Wien mit Franz von Tessedik-Turze-Pole.

3) Amalie Sofie Henriette Marie, geb. 10. Mai 1869 zu Landshut.

4) Mathilde Marie Konstanze, geb. 26. Septbr. 1872 zu Görz.

3. Friedrich Josef August, geb. 20. Juli 1829 zu Augsburg, Kön. bayr. Hauptmann a. D., verm. 5. März 1855 zu München mit Therese Ainmüller, geb. 15. Oktober 1835.
Kinder: 1) Friedrich, geb. 8. Juli 1856 zu München.
2) Gustav, geb. 17. Juli 1857 zu München.
3) Maria Antoinette, geb. 7. Juli 1863 zu München.

Földváry von Földvár, s. Jahrg. 1889, S. 204.

Follenius, s. Jahrg. 1889, S. 204.

Forgatsch von Forgatsch, s. Jahrg. 1889, S. 205.

Formentini zu Tulmein und Viglia, s. J. 1889, S. 206.

Forstner, s. Jahrg. 1889, S. 207.

Fort, Le, s. Lefort.

Foullon, s. Jahrg. 1889, S. 212.

Francken, s. Jahrg. 1889, S. 213.

Franckenstein.

[Katholisch. — Bayern und Österreich. — Odenwälder Uradel; Vereinigung des Familienwappens mit dem der erloschenen Herren von Cleen d. d. Wien 9. April 1560 (s. Jahrg. 1876, S. 213), Reichsfrhr. d. d. Wien 16. Januar 1670, Wappenvereinigung mit Sachsenhausen und Braunheim d. d. Wien 18. September 1707, immatrikuliert im Königr. Bayern bei der Freiherrenklasse 11. Februar 1813, erbl. Reichsrat der Krone Bayern. — Beschreibung des Wappens und ge-

schichtl. Übersicht im Jahrg. 1849, S. 126; die Großeltern s. im Jahrg. 1876, S. 214.]

Georg Eugen Heinrich Carl Arbogast Freiherr von und zu Franckenstein, geb. 2. Juli 1825 zu Würzburg (des 23. April 1845 † Frhrn Georg Carl, K. K. Kämmerers und erbl. Reichsrats Sohn), Herr der Herrschaften Ockstadt, Ullstadt und Bünzburg, Kapitular-Großkomtur und Großkanzler des Kön. bayr. St. Georg-Ordens, Kön. bayr. Kämmerer, erblicher Reichsrat der Krone Bayern, Mitglied des Deutschen Reichstages, erhielt das Prädikat „Exzellenz", verm. 18. Mai 1857 zu München mit

Marie Prinzessin zu Oettingen-Wallerstein, geb. 31. Juli 1832, K. K. StkrD., Ehrendame des souver. Malteser- und Dame des Kön. bayr. St. Elisabethen-Ordens. [Schloß Ullstadt bei Langenfeld in Mittelfranken.]

Kinder: 1. Johann-Carl Georg Leopold Moriz Notger Floridus Arbogast Maria, geb. 28. Oktober 1858 zu München, Ritter des Kön. bayr. St. Georg-Ordens, Kön. bayr. Kämmerer, verm. 6. September 1886 zu Schloß Waal bei Augsburg mit

Julie Prinzessin von der Leyen und Hohengeroldseck, geb. 20 Februar 1860.

2. Marie Leopoldine, geb. 25. Dezember 1859, K. K. StkrD., verm. 15. Juli 1885 mit Ludwig Grafen von Belcredi, Dr. jur., K. K. Kämmerer.

3. Julie Leopoldine, geb. 7. November 1862.

4. Heinrich, geb. 24. Mai 1864, K. K. Kämmerer und Attaché.

5. Anna, geb. 20. August 1866.

6. Moritz, geb. 18. März 1869.

Brüder.

1. † Heinrich Friedrich Carl Anselm (geb. 31. Mai 1826 zu Offenburg, † 15. Oktober 1883 zu Wien), Besitzer der Herrschaft Traunegg (seit 1874) in Oberösterreich, K. K. Kämmerer und Rittmeister a. D., verm. 20. Oktober 1856 zu München mit

Helene Gräfin von Arco-Zinnenberg, geb. 8. November 1837, K. K. StkrD. [Schloß Traunegg.]

Kinder: 1) Margarethe Leopoldine Maria Josepha Gabriele Domenica, geb. 6. Juli 1869.

2) Paul Maria Carl Leopold Josef Eusebius, geb. 15. Dezbr. 1872.

3) Konrad Maria Leopold Josef Hubertus Ignatius Aloysius Theodor, geb. 1. Juli 1875.

4) Franz Leopold Maria Maximilian Josef Nicolaus Hugo, geb. 9. April 1879.

2. Carl Borromäus Vincenz Franz, geb. 22. Januar 1831 zu Frankfurt a. M., K. K. Kämmerer, Mitglied des Herrenhauses des Reichsrats auf Lebenszeit, Wirkl. GMat und außerordentl. Gesandter und bevollm. Minister z. Disp., verm. 29. Dezember 1872 zu Wiesentheid mit Elma Gräfin von Schönborn-Wiesentheid (geb. 20. Mai 1841, † 18. September 1884), K. K. StkrD. und PD.

Kinder: 1) Leopoldine Irene Elma Maria Theresia Aloysia, geb. 21. Juni 1874.

2) Clemens Erwein Georg Heinrich Carl Bonaventura, geb. 14. Juli 1875.
3) Georg Albert, geb. 18. März 1878.

Vatersbruder und dessen Hinterbliebene.

† Carl Theodor (geb. 13. November 1811, † 23. Januar 1853), Kön. bayr. Kammerjunker und Rittmeister im 2. Kürassierregiment, verm. 29. Mai 1852 mit
Marie Freiin Speth von Zwiefalten auf Gammertingen, geb. 26. Februar 1814; wiederverm. 26. Oktober 1858 mit Alfred Frhrn Zobel von Giebelstadt († 12. Juni 1873), K. K. Kämmerer und Major a. D.

Frank, s. Jahrg. 1889, S. 214.

Frank von Fürstenwerth, s. Jahrg. 1889, S. 214.

Franz, s. Jahrg. 1889, S. 215.

Fraunberg.

[Katholisch. — Bayern. — Bayrischer Uradel; Wappenverbesserung mit dem Wappen der † Haag d. d. Speyer 14. Juli 1570, kurbayr. Ausschreibung des kurz vorher verliehenen Reichsfreiherrenstandes 2. Dezember 1630, immatrikuliert im Königr. Bayern bei der Freiherrenklasse 16. Dezember 1812. — Beschreibung des Wappens und geschichtl. Notiz im Jahrg. 1856, S. 179.]

Theodor Josef Freiherr von und zu Alten-Fraunberg, geb. 26. April 1837 (des 7. August 1858 † Frhrn Adolf auf Fraunberg, Kön. bayr. Kammerjunkers, Sohn), Herr auf Fraunberg, Kön. bayr. Kämmerer und Regierungsrat zu Landshut, verm. 28. Dezember 1864 mit
Cécile Hofreiter, geb. 22. November 1845.
Kinder: 1. Ida Caroline Cäcilie Anna Auguste, geb. 5. Oktober 1865.
2. Otto Georg Seyfried, geb. 24. Juli 1872.

Geschwister.

1. Caroline Anna Elisabeth Josefine, geb. 9. April 1841, verm. 18. Juli 1878 mit Oscar Schaaf, Kön. Oberrevisor bei der Generaldirektion der Verkehrsanstalten zu München.
2. Antoinette Therese, geb. 22. Oktober 1843, verm. 10. Juni 1874 mit Michael Mayer, Kön. bayr. Regimentsauditeur und Staatsanwalt am Militär-Bezirksgericht zu München.
3. Ludwig Johann Nepomuk Rafael Emanuel, geb. 22. Oktober 1846, Kön. bayr. Hauptmann z. Disp., Bezirksoffizier beim Bezirkskommando Ludwigshafen, verm. 8. Januar 1884 zu Kissingen mit

Maria Freiin Lochner von Hüttenbach genannt Heußlein von Cussenheim, geb. 28. April 1861 zu Würzburg.
Sohn: Hans Christian Ludwig Maria, geb. 25. Juli 1886 zu Landau.
4. Albert Emanuel Valentin, geb. 14. Februar 1848, verm. mit Alexandra Kellner, geb. 1840 (geschieden 1875).
5. Georg, geb. 26. Oktober 1849, Kön. bayr. Hauptmann und Kompaniechef im 11. Inf.-Reg., verm. 6. Juni 1874 mit Wilhelmine Schwarzenbach, geb. 24. April 1849.
Sohn: Siegfried Ludwig, geb. 27. Dezember 1874.
6. Luise Maria Bernhardine, geb. 20. Mai 1851.

Frays, s. Jahrg. 1889, S. 216.

Frentz, s. Raitz von Frentz.

Frey von Schönstein, s. Jahrg. 1889, S. 217.

Freyberg.

[Katholisch. — Bayern und Württemberg. — Schwäbischer Uradel; Reichsfehr. d. d. Prag 21. März 1586 und d. d. Ebersdorf 3. Oktober 1644, und erbländ.-österr. Fehr. d. d. Innsbruck 27. September 1655. — Beschreibung der Wappen der verschiedenen Linien und geschichtl. Übersicht im Jahrg. 1856, S. 183.]

I. Angelberger Linie, auf Justingen und Oepfingen.

Ludwig Heinrich Matthias Friedrich Alexander Freiherr von Freyberg, geb. 14. August 1843 (des. 18. Februar 1874 zu München † Frhrn Benedict, Kön. bayr. Kämmerers und Oberförsters a. D., Sohn), Kön. bayr. Hauptmann a. D. [München.]

Geschwister.

1. Josefine, geb. 6. März 1837, Stiftsdame des Kön. bayr. St. Anna-Ordens. [München.]
2. † Carl Ludwig August (geb. 3. Oktober 1846, † 14. Juni 1887 zu München), Kön. bayr. Postassistent a. D., verm. 8. Juni 1880 mit Josefine Scheidemandel, geb. 21. Juni 1848.
Kinder: 1) Ludwig Maximilian Benedikt, geb. 20. März 1881.
2) Carl Friedrich Wilhelm, geb. 28. März 1882. [München.]

Vatersbrüder

aus des Großvaters zweiter Ehe mit Josepha Freiin von Gumppenberg zu Ober-Prenuberg (geb. 18. November 1780, † 11. Januar 1851):

1. † Ludwig (geb. 25. November 1815, † 24. November 1882), Kön. bayr. Kämmerer und Regierungsrat a. D., verm. 25. August 1858 mit Anna Fuchs, geb. 25. August 1834. [München.]
   Kinder: 1) Carl, geb. 11. Mai 1863, Kön. bayr. Kammerjunker und Leutnant im Infanterie-Leibregiment.
   2) Eleonore, geb. 21. Januar 1865.
   3) Paul, geb. 1. November 1872.
2. Alexander, geb. 2. April 1821, Kön. bayr. Generalleutnant z. Disp., verm. 7. Januar 1856 mit Thecla Luise Freiin von Freyberg-Eisenberg, geb. 8. April 1830 [s. unten II. 2. 2)].
   Kinder: 1) Sofie, geb. 25. Juni 1862.
   2) Marie, geb. 11. August 1865.
   3) Heinrich, geb. 22. Juli 1872.

II. Eisenberger Linie.

1. Ast, von Wellendingen-Hopferau.

(Im Mannesstamme erloschen.)

† Gustav-Adolf Freiherr von Freyberg (geb. 1804, † 25. Februar 1886).

Schwester.

Pauline, geb. 1819, verm. mit dem Kön. württemberg. Oberleutnant Blattmacher († 1850).

2. Ast, zu Allmendingen.

1) Zweig auf Allmendingen im Königreich Württemberg.

Ernst Freiherr von Freyberg, geb. 11. Juli 1844, Herr der Fideikommißrittergüter Groß- und Klein-Allmendingen und Altheim im Oberamt Ehingen in Württemberg, verm. 11. Novbr. 1872 mit Leopoldine Freiin von Freyberg-Eisenberg a. d. H. Haldenwang, geb. 4. Juli 1851 [s. unten 3. 2)]. [Allmendingen.]

Kinder: 1. Johann Christof, geb. 27. Juli 1874.
2. Albrecht Ernst, geb. 4. Januar 1876.
3. Konrad, geb. 29. September 1877.
4. Wolf, geb. 15. Mai 1879.
5. Marie Radegundis, geb. 14. August 1880.
6. Gertrud, geb. 19. August 1882.
7. Eglolf, geb. 3. Oktober 1883.
8. Kaspar, geb. 2. Januar 1885.
9. Walter, geb. 2. August 1886.

Schwestern.

1. Marie Charlotte, geb. 23. Januar 1848.
2. Hedwig, geb. 16. Dezember 1850.
3. Agnes, geb. 13. April 1856.

Mutter.

Marie geb. Freiin von Gemmingen-Hornberg zu Michelfeld, geb. 21. April 1821, K. K. StkrD., verm. 20. Juni 1843 mit dem Frhrn Maximilian Josef (geb. 28. März 1809, † 28. Februar 1870), Herrn auf Groß- und Klein-Allmendingen und Altheim.

Vatersschwester.

Amalie, geb. 22. August 1812, verm. 1836 mit dem Salinendirektor Pfötsch zu Dürrheim (†).

2) Zweig auf Jetzendorf im Königreich Bayern.

Maximilian Josef Freiherr von Freyberg, geb. 4. März 1825 (des 21. Januar 1851 † Frhrn Max Procop, Kön. bayr. Kämmerers, Staatsrats ꝛc., Sohn), Herr auf Jetzendorf in Oberbayern, Kön. bayr. Kämmerer und Regierungsassessor a. D., verm. 25. Oktober 1864 mit

Elisabetha Gräfin von Spreti, geb. 8. Januar 1843. [Jetzendorf.]

Kinder: 1. Carl, geb. 15. November 1866.

2. Marie, geb. 6. Februar 1868.

Schwester.

Marie Rupertine, geb. 22. März 1828.

Vatersbruder und dessen Hinterbliebene.

† Wilhelm (geb. 26. Mai 1793, † 14. April 1860, Ehrenritter des souver. Malteserordens, Kön. bayr. Kämmerer und Vize-Oberstallmeister a. D., verm. 1. Juni 1823 mit Marie Electrine Stunz [geb. 24. März 1797, † 1. Januar 1847]).

Kinder: 1. Carl, geb. 5. April 1828, Kön. bayr. General der Kavallerie z. Dtsp., verm. 10. September 1863 mit

Lucie, geb. 12. August 1846, des 25. August 1877 zu Stuttgart † Oscar von Hardegg, Kön. württemb. Staatsministers und Generalleutnants a. D., Tochter.

Kinder: 1) Eugenie, geb. 13. November 1864.

2) Oscar, geb. 14. April 1866, Kön. bayr. Leutnant im 2. Feldartillerieregiment.

3) Wilhelm, geb. 31. Januar 1868, Kön. bayr. P.-Fähnrich im Infanterie-Leibregiment.

4) Thecla, geb. 7. Mai 1872.

2. Thecla Luise, geb. 8. April 1830, verm. 7. Januar 1856 mit Alexander Frhrn von Freyberg-Oepfingen, Kön. bayr. Generalleutnant ꝛc. (s. I. Angelberger Linie).

3. Julius, geb. 9. September 1832, Kaiserl. deutscher Bezirkspräsident für den Bezirk Unterelsaß, verm. 30. Januar 1865 mit

Emma von Koch-Sternfeld, geb. 3. Juli 1844.

Kinder: 1) Walburga, geb. 7. November 1865, verm. mit Maximilian von Renner, Leutnant im Kön. bayr. 2. Ober.-leg.-Reg.

2) Marie, geb. 11. Mai 1867.

3) Josef, geb. 26. November 1877.

4) Ludwig, geb. 18. November 1878.

4. Ludwig, geb. 21. Januar 1834, Kön. bayr. Major a. D.

3. Ast, zu Hürbel und Haldenwang.

1) Zweig, vormals auf Raunau.

Josef August Freiherr von Freyberg, geb. 30. Januar 1850 (des 17. Mai 1864 † Frhrn Josef Friedrich, Kön. bayr. Majors à la suite ꝛc., Sohn), Päpstl. Geh.-Kämmerer di spada e cappa, verm. 20. Juli 1875 mit
Mathilde Dorner.

Schwestern.

1. Paula Josepha, geb. 10. Dezember 1844, verm. 7. Mai 1874 mit Albert Josef Bühler, Stadtschreiber zu Füssen.
2. Josepha Hedwig, geb. 23 Oktober 1846, verm. 5. April 1869 mit Carl Appel, Advokaten zu Kempten.
3. Emma Cäcilia, geb. 10. März 1851, verm. 12. Dezember 1872 zu Füssen mit Franz Reichert, Kön. bayr. Rechnungskommissar bei der Kammer der Finanzen zu Ansbach).

2) Zweig, auf Haldenwang.

Alfred Freiherr von Freyberg-Eisenberg, geb. 4. November 1852 (des 3. März 1887 † Frhrn Rudolf [geb. 6. Juni 1817], Landdrosts im Regierungsbezirk Schwaben und Neuburg, K. K. Kämmerers, Sohn), Herr auf Haldenwang, Knöringen, Offingen, Päpstl. Geh.-Kämmerer di spada e cappa, verm. 30. August 1881 mit
Maria Freiin von Schütz zu Holzhausen genannt von Bechtolsheim, geb. 30. Juli 1862, Besitzerin des Freiherrl. von Schütz zu Holzhausenschen Fideikommisses.

Geschwister.

1. Ida, geb. 4. Juni 1847, verm. 7. Juni 1869 mit Emanuel Grafen Vasselet von La Rosée, Kön. bayr. Kämmerer.
2. Leopoldine, geb. 4. Juli 1851, verm. 11. November 1872 mit Ernst Frhrn von Freyberg-Eisenberg auf Groß- und Klein-Allmendingen ꝛc. (s. oben 2. 1)).
3. Maximilian, geb. 26. März 1856, verm. 27. April 1886 mit Bertha Gräfin von Lamberg, geb. 26. August 1868.

Freystedt, s. Jahrg. 1889, S. 217.

Friedberg, s. Salomon von Friedberg.

Friedenfels, s. Drotleff von Friedenfels.

Friedenthal, s. Pino von Friedenthal.

Friedrich, s. Jahrg. 1889, S. 218.

Fries, s. Jahrg. 1889, S. 218.

Friesen.

[Lothringisch. — Königreich Sachsen, Preußen (Provinz Sachsen) und die sächsischen Herzogtümer. — Reichsfrhr. d. d. Regensburg 15. August 1653, kursächsische Anerkennung 13. April 1657. — Beschreibung des Wappens im Jahrg. 1884, S. 245, und geschichtl. Übersicht im Jahrg. 1853, S. 124.]

I. Ältere, ehemals Cottaische Hauptlinie.

(Abstammung s. Jahrg. 1856, S. 188.)

1. Älterer Ast.

Julius Freiherr von Friesen, geb. 27. April 1810 (des † Frhrn Heinrich Adolf [geb. 24. November 1776, † 29. Dezember 1844] Sohn), Kön. sächs. GRat und vormal. Erster Vizepräsident des Oberappellationsgerichts. [Dresden.]

Geschwister.

1. † Edwin (geb. 19. Juni 1811, † 20. Dezember 1876, Kön. sächs. Generalmajor a. D., verm. 14. Juni 1840 mit Adelaide [geb. 18. September 1810, † 23. Februar 1864], des Heinrich Budig von Tanndorf, Kön. sächs. Oberst a. D., Tochter).
   Sohn: Heinrich Adolf, geb. 11. Januar 1847, Major und Bataillonskommandeur im Kön. sächs. 2. Grenadierregiment Nr. 101, verm. 10. November 1873 zu Leipzig mit
   Elise, geb. 16. Februar 1850, des Dr. jur. Carl von Langerow, Kaiserl. deutschen Reichs-Oberhandelsgerichtsrats, Tochter.
   Kinder: (1) Johanna Adelaide, geb. 14. Juni 1875.
   (2) Richard Julius Edwin, geb. 19. Juni 1877.
   (3) Ella Ulrica, geb. 16. Mai 1881.
2. † Luitbert (geb. 13. Oktober 1816, † 3. Juli 1866), Kön. sächs. Oberstleutnant und Kommandeur des 16. Infanteriebataillons, verm. mit
Cäcilie Wilhelmine, geb. 1. März 1825, des † Dietrich August Sahrer von Sahr, Kön. sächs. Majors a. D., und der Adelheid geb. von Könneritz Tochter.
   Kinder: 1) Heinrich August Luitbert, geb. 29. Oktober 1847, Kön. sächs. Premierleutnant a. D. und Legationsrat im Ministerium der Auswärtigen Angelegenheiten, verm. 29. September 1884 zu Dresden mit

Martha Gräfin von Hohenthal a. d. H. Püchau, geb. 3. September 1860. [Dresden.]
Kinder: (1) Ida Cäcilie Auguste Walburga, geb. 31. Juli 1885 zu Dresden.
(2) Herbert Richard Carl Luitbert, geb. 18. Oktober 1886 zu Dresden.
(3) Tochter . . . . . geb. 26. Mai 1889 zu Dresden.
2) Alexander Luitbert, geb. 28. Dezember 1849, Major im Kön. sächs. 2. Grenadierregiment Nr. 101, verm. 23. April 1871 mit Vera von Ghroustschoff, geb. 28. Dezbr. 1853 zu St. Petersburg.
Kinder: (1) Alexandra Liddy, } Zwillingsschwestern, geb.
(2) Vera Cäcilia, } 23. März 1872.
(3) Marianne Katharine, geb. 11. Oktober 1873.
3) Helene Cäcilie, geb. 5. Oktober 1860.
3. Luitgarde, geb. 5. September 1819, verm. 7. Mai 1840 mit Emil Frhrn von Pawel-Rammingen († 8. Juli 1886), Hzgl. sächs.-coburg-goth. Kammerherrn und Wirkl. GRat.

2. Jüngerer Ast.

Carl Oscar Freiherr von Friesen, geb. 24. August 1821 (des 31. Dezember 1845 † Frhrn Georg Maximilian Sohn), Besitzer des Rittergutes Nieder-Ottenhain bei Löbau im Königr. Sachsen, verm. 13. Mai 1851 mit
Anna Clara Demisch, geb. 8. August 1826. [Zittschewig bei Kötzschenbroda.]
Kinder: 1. Oscar Maximilian, geb. 23. Februar 1852, Rittmeister und Eskadronschef im Kön. sächs. Karabinerregiment, verm. 25. Oktober 1883 zu Pegau mit
Anna Benedikta Melitta, geb. 13. Mai 1863, des Carl Albin Ackermann, Rittergutsbesitzers auf Gundorf bei Leipzig, und der Julia Anna geb. Teubner Tochter.
2. Clara Gabriele, geb. 2. August 1853, verm. 15. Oktober 1878 zu Dresden mit Otto von Seydlitz-Kurzbach, Kön. preuß. Premierleutnant im 1. thüring. Inf.-Reg. Nr. 31.
3. Anna Helene, geb. 18. Februar 1858.
4. Georg Friedrich, geb. 24. Januar 1861.
5. Ernst Alexander, geb. 29. März 1868, Leutnant im Kön. sächs. 2. Ulanenregiment Nr. 18.

Geschwister

a) aus des Vaters erster Ehe:

1. Bertha Clementine Agnes, geb. 27. Januar 1809, verm. 17. April 1830 mit Ernst Ludwig Adolf von Hartmann († 28. Januar 1871), Kön. preuß. Major a. D. [Görlitz.]

b) aus zweiter Ehe:

2. Fanny Ida, geb. 28. Dezember 1819.
3. Maximilian Bernhard, geb. 29. Mai 1825, Kön. preuß. Rittmeister a. D., verm. I) 23. Juli 1854 mit Caroline Freiin von Bodelschwingh-Plettenberg (geb. 5. Januar 1831, † 18. März 1858); II) 2. April 1872 zu Dresden mit Mary Luise (geb. 17. Februar

1849, † 11. Dezember 1875 zu Berlin), des Richters Gale zu Montreal jüngster Tochter.

Kinder: a) 1r **Ehe:** 1) Gisbert, geb. 26. April 1855 zu Münster, Ehrenritter des Johanniterordens, Grhzgl. oldenburg. Kammerherr, Kön. preuß. Premierleutnant der Landwehrkavallerie, verm. 28. März 1883 zu Philadelphia mit

Florence Amelia Smith. [Oldenburg.]

Kinder: (1) Carl Gisbert Bernhard, geb. 6. Februar 1884 zu Oldenburg.

(2) Eduard, geb. 22. Februar 1885 zu Oldenburg.

2) † Max (geb. 26. Oktober 1856 zu Bodelschwingh, † 15. Dezember 1879 zu Untrop), Herr auf Teschendorf, Kön. preuß. Leutnant der Reserve des westfäl. Kürassierregiments Nr. 4, verm. 5. August 1879 zu Untrop mit

Isabella Freiin von der Recke a. d. H. Untrop, geb. 25. Januar 1859 ebendaselbst.

Tochter: Maximiliane Amalie Maria, geb. 7. Juni 1880 zu Untrop, Besitzerin des Rittergutes Teschendorf in Pommern.

3) Carl, geb. 8. März 1858 zu Dortmund, Kön. preuß. Premierleutnant à la suite des Kürassierregiments von Driesen (westfäl.) Nr. 4, verm. 4. Oktober 1884 zu Münster mit

Marie, des Harry von Ludowig, Kön. preuß. Oberstleutnants, und der Conradine geb. von der Horst Tochter.

Kinder: (1) Karl Bernhard Harrach Erduin, geb. 4. Septbr. 1885 zu Münster i. W.

(2) Karoline Kamilla Klara, geb. 26. November 1886 zu Münster i. W.

— b) 2r **Ehe:** 4) Arthur Cecil, geb. 12. Januar 1873 zu Dresden.

4. Elise Camilla, geb. 10. Mai 1829, verm. 4. August 1857 mit Dr. med. Ferdinand Leonhardi, Kön. sächs. Medizinalrat zu Dresden.

II. Jüngere oder Röthaische Hauptlinie.

(Abstammung s. Jahrg. 1858, S. 189.)

Friedrich Otto Heinrich Freiherr von Friesen, geb. 23. Mai 1831, Nutznießer der Fideikommiß- und Majoratsgüter Rötha mit Trachenau, Podschütz, Geschwitz und Espenhain im Königr. Sachsen, Ehrenritter des Johanniterordens, Kön. sächs. Kammerherr und Major a. D., verm. 4. September 1862 mit

Marie Susanne, geb. 26. Juni 1836, des Friedrich August Ludwig von Zehmen auf Schleinitz, Peschwitz, Ober-Wutzschwitz und Nieder-Steire und der Marie geb. Vieth von Golsenau Tochter. [Schloß Rötha.]

Kinder: 1. Ernst Friedrich Carl, geb. 2. April 1865, Leutnant im Kön. sächs. Garde-Reiterregiment, verm. im März 1888 mit

Frieda, des † Majors Emil von Wolfersdorff und der Amélie geb. Freiin von Rochow Tochter.

Sohn: . . . . . , geb. 31. Januar 1889 zu Dresden.

2. Johann Hermann Heinrich, geb. 7. Juli 1867.

Geschwister.

1. † Johannes Carl Stefan Freiherr von Friesen genannt von Leyßer (geb. 30. Juni 1832, † 3. Dezember 1873 zu Berg-Gießhübel), durch Legat des 1842 † Kön. sächs. Generalleutnants von Leyßer Nutznießer des Fideikommiß- und Majoratsgutes Friedrichsthal bei Berg-Gießhübel [nahm infolge dieses Legats und nach Kön. sächs. Bestätigung d. d. 19. Mai 1843 zu seinem Familiennamen das Prädikat „Leyßer" an]; K. K. Leutnant a. D., verm. im Februar 1865 mit
Auguste Saupe.
Kinder: 1) Johannes Stefan Georg, geb. 5. Juni 1866.
2) Margaretha, geb. 12. Juli 1867.
3) Susanne, geb. 18. März 1869.
4) Marie, geb. 3. März 1872.
2. Maria Juliana Sophia, geb. 20. November 1833, Stiftsdame zu Altenburg.
3. Ernst Georg Moritz, geb. 27. April 1836, Oberst und Kommandeur des Kön. sächs. 10. Inf.-Reg. Nr. 134, verm. 10. Juni 1869 mit
Bertha von Hildebrand, geb. 28. Dezember 1847.
Kinder: 1) Bertha Camilla Juliane, geb. 11. Dezember 1870.
2) Ernst Adolf Hermann, geb. 26. Juli 1872.
3) Marie Luise Elisabeth, geb. 16. August 1874.
4) Mathilde Clara Margarethe, geb. 20. Februar 1876.
5) Margarethe Dorothea, geb. 24. Januar 1879.
6) Friedrich Johann Georg, geb. 3. Juli 1884.
4. Carl Friedrich Christian Freiherr von Friesen-Miltitz [erhielt infolge Kön. sächs. Verleihung vom 16. November 1880 diese Namensvereinigung], geb. 4. Februar 1847, Nutznießer des Fideikommiß- und Majoratsgutes Rammelburg mit Popperoda und Hayda, Ehrenritter des Johanniterordens, Kön. sächs. Hauptmann im Generalstab der 1. Division Nr. 23, verm. 5. Juni 1879 zu Siebeneichen bei Meißen mit
Marie Luise Sara, des Georg von Miltitz und der Luise verwitw. gew. von Watzdorf, geb. Freiin von Hügel, Tochter, geb. 7. Mai 1855.
Kinder: 1) Carl Hermann Georg, geb. 21. Mai 1880 zu Dresden.
2) Tochter . . . . . , geb. 2. Januar 1885 zu Zittau.
3) Sohn . . . . . , geb. 21. Februar 1886 zu Zittau.
4) Tochter . . . . . , geb. 4. August 1887 zu Dresden.

Mutter.

Camilla, geb. 22. November 1806, des † Friedrich Ernst von Brandenstein a. d. H. Wüstenstein, Kön. sächs. Oberstleutnants a. D., und der † Sofie Charlotte geb. Gräfin zu Solms-Wildenfels-Sachsenfeld Tochter, verm. 27. Februar 1829 mit dem Frhrn Hermann (geb. 27. Februar 1802, † 23. Januar 1882), Kön. sächs. Kammerherrn und Oberhofmarschall a. D. [Dresden.]

Vatersbrüder und deren Hinterbliebene.

1. † Friedrich (geb. 11. Oktober 1796, † 21. März 1871), Nutznießer des Fideikommiß- und Majoratsgutes Röthha ꝛc., sowie Besitzer des Gutes Trachenau mit Treppendorf, Kön. sächs. Kammerherr und GRat, Domherr zu Naumburg und Präsident der Ersten Kammer der Kön. sächs. Ständeversammlung, verm. 1) mit Johanna Auguste Gräfin

von Einsiedel (geb. 22. November 1805, geschieden 1836); II) 11. September 1839 mit
Mathilde Gräfin von Kanitz, geb. 26. März 1821. [Dresden.]

2. † Ernst (geb. 9. Februar 1800, † 18. Juni 1869), Besitzer des Amtes Rammelburg mit Hayda und Hilkenschwenda, Kommendator des Johanniterordens, Kön. preuß. Kammerherr, Landrat a. D. und Schloßhauptmann von Merseburg, auch Direktor des freiadligen Stifts Wallenstein, verm. I) 12. Oktober 1831 mit Clara Gräfin von der Schulenburg a. d. H. Wolfsburg (geb. 23. Januar 1809, † 26. August 1852); II) 26. November 1854 zu Wiesbaden mit
Caroline Luise Wilhelmine Pauline von und zu Gilsa, geb. 26. Juni 1833.

Fritsch, s. Jahrg. 1889, S. 220.

Fröhlich von Salionze, s. Jahrg. 1889, S. 222.

Fromm, s. Jahrg. 1889, S. 222.

Frönau, s. Jahrg. 1889, S. 223.

Fronmüller, s. Jahrg. 1868, S. 229.

Früh, s. Jahrg. 1889, S. 223.

Fuchs von Bimbach und Dornheim.

[Katholisch. — Bayern. — Fränkischer Uradel; Reichsfrhr. und Vereinigung des Stammwappens mit dem Rosenbergschen Wappen d. d. Wien 9. November 1699, eingetragen in die Kön. bayr. Adelsmatrikel bei der Freiherrenklasse 25. Oktober 1813. — Gemeinsamer Familienbesitz: die Stammgüter Bimbach mit Neudorf, Burg Preppach und Schweinshaupten. — Beschreibung des Wappens und geschichtl. Notiz im Jahrg. 1856, S. 191.]

Franz Ludwig Freiherr Fuchs von Bimbach und Dornheim, geb. 29. Dezember 1833 zu Geroldshofen, Kön. bayr. Kammerjunker und Regierungsrat zu Würzburg, verm. 19. Mai 1866 mit
Katinka Freiin Seefried von Buttenheim, geb. 20. Mai 1841.

Geschwister

a) aus des Vaters erster Ehe:

1. Regina Henriette Wilhelmine, geb. 25. August 1835 zu Bimbach, verm. 3. Dezember 1859 zu Würzburg mit Eduard Güthner, Kön. bayr. Major a. D.
2. Emma Josefe Mathilde, geb. 5. November 1837 zu Bimbach, verm. 9. April 1863 zu Würzburg mit Benno von Tettenborn, Kön. bayr. Leutnant à la suite.

b) aus zweiter Ehe:

3. Otto Reinhold Michael Dietrich, geb. 21. Mai 1845 zu Würzburg, Kön. bayr. Kämmerer, Oberstleutnant im 1. Fußartillerieregiment, kommand. zur Kön. preuß. Artillerie-Prüfungskommission in Berlin, verm. 2. April 1871 zu Waldheim in Böhmen mit Rosa Freiin Malowetz von Malowitz und Kassorz, geb. 25. Mai 1847. **Kinder:** 1) Otto Ernst Franz Anton Hubert, geb. 30. Dezember 1871 zu Würzburg.
   2) Elvira Regine Franziska Ernestine Huberta, geb. 5. März 1874 zu Landau.
   3) Regine Franziska Clotilde Juza Huberta, geb. 27. Mai 1875 zu Landau.
   4) Elvira Victoria Franziska Juza Huberta, geb. 7. Februar 1879 zu Germersheim.
   5) Otto Ernst Franz Ludwig Hubert Hans, geb. 16. Januar 1886 zu Berlin.
4. Josefe Camille Mathilde, geb. 28. Februar 1849 zu Würzburg, verm. daselbst 8. August 1868 mit Theodor Frhrn von Berchem († 25. März 1879), Kön. bayr. Hauptmann im 4. Jägerbataillon.

Stiefmutter.

Regina Anna geb. Ehrenfest, geb. 15. Januar 1817, verm. 26. April 1842 mit dem Frhrn Franz (geb. 4. Januar 1805 zu Bimbach, † 15. Januar 1860), Kön. bayr. Kämmerer (war verm. in erster Ehe 8. Mai 1822 mit Franziska Katharina Ehrenfest [geb. 4. Mai 1811, † 21. März 1839], Schwester seiner zweiten Gemahlin). [München.]

Fuchs-Nordhoff, s. Jahrg. 1889, S. 224.

Funck, s. Jahrg. 1889, S. 224.

Fürstenberg.

[Katholisch. — Preußen (die Provinzen Westfalen, Rheinprovinz und Schlesien). — Reichsfrhr. d. d. Wien 26. April 1660, Genehmigung zur Wappenvereinigung mit Grafschaft d. d. Wien 20. Mai 1660, kön. preuß. Anerkennung des Freiherrenstandes 25. Oktober 1834 (laut Staatsministerialreskript für Clemens Franz

Frhrn von Fürstenberg zu Borbeck, seinen Bruder Theodor Hermann Frhrn von Fürstenberg zu Heiligenhoven und ihren Vetter Franz Egon Frhrn von Fürstenberg zu Stammheim, Kön. preuß. Kammerherrn). — Beschreibung des Wappens im Jahrg. 1855, S. 164; Abstammung im Jahrg. 1854, S. 151; vgl. auch das Taschenbuch der Gräfl. Häuser und das Handbuch dazu unter „Fürstenberg".]

Friedrich Leopold Freiherr von und zu Fürstenberg, geb. 12. März 1827 (des 25. September 1832 † Frhrn Franz Egon Philipp Sohn), Kön. preuß. Rittmeister a. D.

Geschwister.

1. Franz Egon Ludwig Graf von Fürstenberg-Herdringen, geb. 15. August 1818 (s. den Artikel „Fürstenberg, 1. Linie: Herdringen" im Taschenbuch der Gräflichen Häuser).
2. Ferdinandine, geb. 2. November 1819, Ehrendame des souver. Malteserordens, verm. 10. August 1841 mit Friedrich Frhrn von Schorlemer zu Herringhausen auf Overhagen ꝛc. († 21. Oktbr. 1885).
3. Sofie, geb. 23. Januar 1823, verm. 7. Mai 1842 mit Otto Grafen zu Westerholt und Gysenberg, Herrn der Herrschaft Westerholt, des Ritterstiftes Gysenberg ꝛc.
4. Engelbert, geb. 9. Oktober 1829 zu Schloß Herdringen in Westfalen, Herr auf Thule im Kreise Rosenberg und Kopanina im Kreise Tarnowitz in Oberschlesien, Ehrenritter des souver. Malteserordens, Kön. preuß. Kammerherr, verm. 21. August 1856 mit Agnes Gräfin von Praschma (geb. 16. September 1831, † 2. April 1870).

   Kinder: 1) Ferdinandine, geb. 9. Januar 1858 zu Schloß Falkenberg in Oberschlesien, verm. 30. Januar 1877 zu Thule mit Carl Grafen zu Westerholt und Gysenberg auf Arenfels, Kön. preuß. Kammerherrn, Schloßhauptmann von Stolzenfels und Rittmeister a. D.

   2) Maria, geb. 20. Dezember 1858 zu Frohnau im Kreise Brieg, verm. 29. August 1876 zu Thule mit Carl von Wallhoffen und Matthias, Ehrenritter des souver. Malteserordens, Kön. preuß. Major a. D. [Breslau.]

   3. Franz Egon Josef, geb. 13. Juli 1860 zu Schloß Falkenberg, Kön. preuß. Leutnant der Reserve des 2. schles. Dragonerregiments Nr. 8.

   4) Friedrich Leopold, geb. 20. September 1862 zu Frohnau.

   5) Anna Eleonore, geb. 23. Oktober 1864 zu Frohnau.

   6) Hubertus Ludwig, geb. 1. Februar 1869 zu Thule.

   7) Elisabeth Agnes, geb. 24. März 1870 zu Thule.

5. Ferdinand, geb. 13. Dezember 1831, Ehrenritter des souver. Malteserordens, Kön. preuß. Premierleutnant a. D.

Vatersbrüder und deren Hinterbliebene.

1. † Clemens Maria Franz Walburgis (geb. 29. Dezember 1791 zu Herdringen, † 19. März 1844 zu Borbeck), Herr auf Borbeck, Horst im Bruch, Grafschaft und Hugenpoet, Domkapitular des ehemal. Erzstiftes Trier, Erbtzal. hess. Kammerherr und Major à la suite, verm. 28. August 1827 mit

Nini (Antonia) Freiin von und zu Weichs zur Wenne, geb. 8. September 1808.

Kinder: 1) Friedrich Leopold, geb. 22. Mai 1828, Nutznießer der Fideikommißgüter Borbeck, Horst im Bruch, Grafschaft und Hugenpoet, Ehrenritter des souver. Malteserordens, Kön. preuß. Kammerherr und Rittmeister a. D., verm. 18. September 1860 zu Gymnich mit Anna Gräfin von Wolff-Metternich zur Gracht (geb. 25. Oktober 1841, † 2. August 1873 zu Soden). [Schloß Borbeck bei Essen im Reg.-Bezirk Düsseldorf.]

Kinder: (1) Maximilian Anton, geb. 8. Januar 1862, Kön. preuß. Leutnant im 1. westfäl. Husarenregiment Nr. 8.
(2) Clemens Lothar Adolf, geb. 7. Mai 1863.
(3) Mathilde Edeltrudis, geb. 22. Juni 1864.
(4) Maria Hermine, geb. 5. Oktober 1866.
(5) Josef Franz, geb. 17. April 1868 zu Borbeck, Kön. preuß. V.-Fähnrich im 2. westfäl. Husarenregiment Nr. 11.
(6) Hermenegilde Mathilde, geb. 12. April 1870.
(7) Antonia, geb. 5. Juni 1871.

2) Franz Egon, geb. 14. Oktober 1830, Kön. preuß. Rittmeister a. D.

3) Maria, geb. 24. Dezember 1831, verm. 21. Juni 1853 zu Borbeck mit Clemens August Frhrn Droste zu Senden († 7. Mai 1875), Herrn auf Senden im Kreise Lüdinghausen.

4) Ferdinandine, geb. 8. November 1833, verm. 28. Mai 1872 zu Münster mit Johann Grafen von Bocholtz-Asseburg, K. K. Kämmerer und Leutnant a. D.

5) Clemens, geb. 2. Dezember 1835, Kön. preuß. Oberst à la suite des Garde-Kürassierregiments, Kommandeur der 1. Garde-kavallerie-Brigade.

6) Sofie, geb. 21. Juli 1837, verm. 7. Juni 1864 zu Münster mit Edmund Frhrn von Spies-Büllesheim auf Haus Hall bei Rath-heim im Kreise Heinsberg, Kön. preuß. Kammerherrn.

7) Ferdinand, geb. 24. Dezbr. 1838, Kön. preuß. Rittmeister a. D.

8) Theresia, geb. 12. Mai 1841, verm. 16. August 1868 zu Münster mit Maximilian Frhrn von Kerckerinck zur Borg, Herrn auf Borg, Kön. preuß. Landrat a. D.

2. † Theodor Hermann Adolf Sofie (geb. 5. Februar 1797, †, Herr auf Heiligenhoven, Georghausen, Königsdorf ꝛc., Kön. preuß. Kammerherr, verm. 1) 10. August 1824 mit Marianne von Lilien zu Opherdicke [geb. 1804, † 3. März 1855]; II) 15. Januar 1856 mit Maria Freiin von Geyr-Schweppenburg zu Müddersheim [geb. 20. Dezember 1832, † 17. Mai 1863]).

Kinder: a) **1r Ehe:** 1) Ferdinandine, geb. 5. Juli 1826, verm. 3. Januar 1854 mit John Dorriano Houlton (†), Nutznießer des Fideikommißgutes Farleigh Castle bei Bath. [Wiesbaden.]

2) Franz, geb. 3. Mai 1829, verm. 19. August 1856 mit Wilhelmine von Schölver zu Schafhausen bei Werl.

Kinder: (1) Franz Josef, geb. 22. Juni 1857.
(2) Maria Anna, geb. 39. Juni 1858.

3) Franziska, geb. 1. September 1830, verm. 30. August 1849

mit August von Lilien zu Wasserhausen († 13. November 1865), Erbsälzer zu Werl.

4) Sofie, geb. 16. August 1831.

5) † Egon (geb. 26. Dezember 1832, † 28. März 1888 zu Köln), Herr auf Heiligenhofen, Alsbach, Georghausen ꝛc., Kön. preuß. Kammerherr, Rittmeister a. D. und Landrat des Kreises Wipperfürth im Reg.-Bezirk Köln, verm. 21. November 1882 zu Aachen mit

Sophia Freiin von Broich, geb. 20. Februar 1860 zu Kreutzerhof bei Schönau. [Schloß Heiligenhofen.]

Tochter: Maria, geb. 22. April 1884.

— b) 2r **Ehe:** 6) Thereſia Eberhardine, geb. 3. Septbr. 1857.

7) Friedrich Joſef, geb. 31. Dezember 1858, Herr auf Königsdorf, Kön. preuß. Leutnant im 1. weſtfäl. Huſarenregiment Nr. 8, verm. 23. Juni 1885 zu Paderborn mit

Wanda, des Titus von Szczytnicki, Kön. preuß. Oberſtleutnants und Kommandeurs des 1. weſtfäl. Huſarenregiments Nr. 8, und der 26. Mai 1870 † Angelika geb. Gräfin von Strachwitz Tochter.

Sohn: Max, geb. 29. April 1886 zu Paderborn.

3. † Johann Friedrich Wilhelm Walburgis (geb. 25. Oktober 1799, † 14. Auguſt 1846, Herr auf Körtlinghauſen, Siedlinghauſen, Schwerthauſen, Hohenover ꝛc., verm. 25. Oktober 1830 mit Sofie Gräfin von und zu Hoensbroech [geb. 23. Juli 1802, † 13. September 1880 zu Münſter]).

Kinder: 1) Friedrich Leopold, geb. 21. Auguſt 1831, Nutznießer der Fideikommißherrſchaft Körtlinghauſen und des Fideikommißrittergutes Siedlinghauſen in Weſtfalen, verm. 6. Auguſt 1861 mit

Huberta Maria Freiin von Loe a. d. H. Allner, geb. 11. Juni 1842. [Körtlinghauſen bei Warſtein in Weſtfalen.]

Kinder: (1) Rudolf Wolfgang Eugen Maria Hubertus Antonius Aloyſius Michael, geb. 29. September 1864.

(2) Max Adolf Aloyſius Maria Hubertus Walburgis, geb. 19. Februar 1866.

(3) Peter Paul Clemens Friedrich Antonius Maria Hubertus, geb. 29. Juni 1867, Kön. preuß. Leutnant im Küraſſierregiment von Drieſen (weſtfäl.) Nr. 4.

(4) Maria Sophia Aloyſia Antonia Huberta, geb. 16. Januar 1870.

(5) Johann Friedrich Maximilian Franziscus Hubertus Maria Aloyſius, geb. 30. April 1872.

(6) Mechtilde Walburga Ignatia Antonia Maria Huberta, geb. 15. Oktober 1873.

(7) Maria-Eliſabeth Huberta Henriette Anna, geb. 7. September 1875.

(8) Joſef-Otto Antonius Maria Hubertus, geb. 19. Jan. 1877.

(9) Marianna Clementine Maria Huberta, geb. 27. Mai 1878.

(10) Eliſabeth Helene Friederike Maria Huberta, geb. 24. Februar 1881.

(11) Sofie Eleonore Eugenia Huberta Maria, geb. 3. Januar 1885.

2) Maria Franziſca Aloyſia, geb. 3. Juni 1834, verm. 15. Sep-

tember 1859 mit Maximilian Frhrn Heereman von Zuydtwick, Herrn auf Surenburg, Nevinghof ꝛc. ꝛc.

3) Maria Johanna, geb. 17. Oktober 1837, Ordensfrau vom Heiligen Herzen Jesu.

4) Clemens Wenceslaus, geb. 16. April 1839, Ehrenritter des souver. Malteserordens, Kön. preuß. Rittmeister a. D., verm. 7. Juli 1874 zu Thule mit

Maria Theresia Freiin von Ketteler, geb. 24. Juli 1849. [Ober-Marsberg.]

Kinder: (1) Friedrich Leopold, geb. 4. März 1876.

(2) Clemens Wilderich, geb. 18. Mai 1879.

(3) Friedrich Wilderich, geb. 4. Januar 1881.

(4) Wilhelm Emanuel, geb. 7. Januar 1883.

5) Franz Egon, geb. 11. Juli 1842, Herr der Rittergüter Gimborn und Eibach, Kön. preuß. Rittmeister a. D. und Mitglied im Stande der Ritterschaft des rhein. Provinziallandtags, verm. 6. Juni 1871 zu Schloß Ansembourg bei Luxemburg mit

Bertha Gräfin von Marchant und Ansembourg, geb. 16. August 1850. [Gimborn bei Kaiserau im Reg.-Bezirk Köln.]

Kinder: (1) Guido, geb. 2. September 1872.

(2) Mathilde, geb. 6. Januar 1875.

(3) Gisbert Heinrich Egon, geb. 1. Mai 1877.

(4) Maria Franziska, geb. 6. März 1880.

4. † Franz-Friedrich Carl Maria Walburgis (der Taubstumme), geb. 26. April 1802, † 8. Februar 1860, Herr auf Eggeringhausen im Kreise Lippstadt in Westfalen, Kön. preuß. Kammerherr, verm. 19. Oktober 1833 mit Antonie Freiin von Imsten zu Weber [geb. 17. Januar 1813, † 10. Oktober 1852].

Kinder: † 1) Max Paula (geb. 21. Juni 1838, † 28. Juli 1879, Kön. preuß. Rittmeister a. D., verm. 15. Juni 1866 zu Werl mit Clara [geb. 10. September 1837, † 6. Februar 1882 zu Paderborn], des † Philipp von Papen, Erbsälzers zu Werl und Neuwerk, und der † Clementine geb. Freiin von Wenge Tochter).

Kinder: (1) Friedrich, geb. 22. Mai 1867 zu Schloß Eggeringhausen bei Anröchte, Nutznießer des Fideikommisses Eggeringhausen.

(2) Lothar, geb. 26. Juni 1870 zu Schloß Eggeringhausen.

(3) Clemens, geb. 16. Juli 1872 zu Schloß Eggeringhausen.

2) Lothar, geb. 21. Juni 1840, Kön. preuß. Major und etatsm. Stabsoffizier im Dragonerregiment Frhr von Derfflinger (neumärk.) Nr. 3, verm. 17. September 1869 mit

Antonia Freiin von Brenken, geb. 20. Juli 1840.

Kinder: (1) Marie Antonie Walburge Dominica, geb. 29. November 1870 zu Paderborn.

(2) Elisabeth Antonie Aloysie Walburge Dominica, geb. 18. Oktober 1873 zu Paderborn.

(3) Clotilde Antonie Aloysie Walburge Dominica, geb. 9. September 1876 zu Paderborn.

3) Clara, geb. 18. September 1843, verm. 5. September 1867 zu Eggeringhausen mit Friedrich von Papen († 5. Februar 1881),

Erbsälzer zu Werl und Neuwerk, Kön. preuß. Major a. D. [Werl.]

4) Franzesco, geb. 9. November 1845, Kön. preuß. Major im Kürassierregiment von Driesen (westfäl.) Nr. 4, kommand. als Adjutant beim Generalkommando des VII. Armeekorps, verm. 15. Juli 1873 zu Paderborn mit

Maria von Schlechtendal, geb. 16. Mai 1851.

Kinder: (1) Franz-Fritz Maria Aloysius Hubertus, geb. 15. März 1876.

(2) Franz-Egon Maria Aloysius Hubertus, geb. 10. August 1878.

5. † Josef Carl (geb. 26. April 1810, † 8. Oktober 1880, Herr auf Muffendorf im Kreise Bonn ꝛc., Ehrenritter des souv. Malteserordens, Kön. preuß. Kammerherr und stellvertretendes Mitglied im Stande der Ritterschaft des rhein. Provinziallandtags, verm. 11. Juni 1839 mit Maria Gräfin Wolff-Metternich zur Gracht [geb. 9. Februar 1822, † 7. Januar 1870]).

Kinder: 1) Ferdinandine Levina Felicitas Walburga Huberta, geb. 20. November 1840, verm. 21. August 1860 zu Muffendorf mit Clemens Grafen von Korff genannt Schmising.

2) Mathilde Walburga Huberta, geb. 19. Februar 1849, verm. 16. Mai 1871 zu Muffendorf mit Philipp Frhrn von Wolff genannt Metternich, Nutznießer des Fideikommisses Wehrden.

3) Maria Josefine Franziska Walburga Huberta, geb. 25. November 1852, K. K. StkD., verm. 5. Juli 1881 zu Muffendorf mit Carl Grafen von Schall-Riaucour, Nutznießer des Fideikommisses Gaußig ꝛc., Kön. sächs. Kammerherrn.

Fürstenwärther, s. Jahrg. 1889, S. 225.

Fürth (Brewer genannt von), s. Jahrg. 1889, S. 227.

Gaál, s. Jahrg. 1889, S. 228.

Gablenz.

[Obersächsischer Uradel; Frhr. (in den Herzogtümern Sachsen-Coburg und Gotha) 24. Februar 1836, kön. sächs. Bestätigung 8. Mai 1837. — Beschreibung des Wappens und Näheres über die Standeserhebung im Jahrg. 1866, S. 268; geschichtl. Übersicht im Jahrg. 1853, S. 132, und Stammtafel im Jahrg. 1877, S. 226.]

I. Linie.

[Lutherisch. — Preußen.]

Carl Heinrich Adolf Freiherr von Gablenz, geb. 14. Oktober 1841, Mdn. preuß. Premierlieutnant a. D., verm. 20. Juni 1870 mit Bertha Maschmeyer, geb. 26. Mai 1851. [Berlin.]

Geschwister.

1. Marie Antonie Henriette Ludovica, geb. 24. August 1843, Ehrenstiftsdame des Kön. bayr. St. Anna-Ordens, verm. 12. November 1865 zu Berlin mit Alexis Frhrn von Holzhausen, Ehrenritter des Johanniterordens, Erbzgl. sächs. Kammerherrn, K. K. Hauptmann a. D. [Weimar.]
2. Heinrich Adolf Ernst, geb. 11. Juni 1845, Kön. preuß. Hauptmann und Kompaniechef im Grenadierregiment König Friedrich III. (1. ostpreuß.) Nr. 1, verm. 28. September 1880 zu Berlin mit Clara, geb. 16. Februar 1859 zu Elbing, des Dr. jur. Max von Forckenbeck, Oberbürgermeisters von Berlin, und der † Marie geb. Reschke Tochter.
   Kinder: 1) Maximilian Anton Heinrich Adolf, geb. 26. Juli 1881 zu Soest.
   2) Adolf Heinrich Anton Franz, geb. 12. August 1882 zu Soest.
   3) Hanns-Anton Ludwig Wilhelm, geb. 18. April 1886 zu Hörter.
   4) Joachim Heinrich Adolf, geb. 31. Dezember 1888 zu Hörter.
3. Curt Heinrich Adolf, geb. 10. April 1847, K. K. Rittmeister der galizischen Landwehr-Ulanenescadron Nr. 6, zugeteilt dem K. K. Ministerium der Auswärtigen Angelegenheiten, verm. 10. Februar 1872 zu Brünn mit Eugenia, geb. 7. September 1853, des Alfred Skene of Skene, Fabrikbesitzers zu Brünn und Reichstagsabgeordneten für Mähren, und der Maria geb. von Schöller Tochter.
   Kinder: 1) Richard Philipp Carl, geb. 29. Novbr. 1872 zu Wien.
   2) Antonia Maria Auguste Caroline, geb. 2. November 1875.
   3) Curt, geb. 11. November 1879 zu Wien.
   4) Hanna, geb. 5. Juni 1882.
4. Adelaide Auguste Caroline Olga, geb. 6. August 1850.
5. Therese Laura Marianne Amélie, geb. 10. Juni 1852.
6. Johanna Olga Helene Marie Alexandrine, geb. 22. Mai 1855, verm. 22. Mai 1887 zu Weimar mit Paul Lange, K. K. Professor zu Wien.

Mutter.

Auguste geb. Freiin von Lüderode, geb. 10. August 1817, verm. 12. November 1840 mit dem Frhrn Anton August (geb. 3. November 1810 zu Jena, † 13. August 1878), Erbzgl. sächs. Kammerherrn und Major a. D. [Weimar.]

Vatersbruder.

† Ludwig Carl Wilhelm (geb. 19. Juli 1814 zu Jena, † 28. Januar 1874 zu Zürich [s. II. Linie]).

II. Linie (Gablenz-Eskeles).

[Katholisch. — Österreich. — Österr. Bestätigung des sachsen-coburg-gothaischen Freiherrentitels 1. Juni 1857 (Diplom d. d. Wien 8. März 1858), Namen- und Wappenvereinigung „Gablenz-Eskeles" 30 April 1873 (Plakat 9. März 1874).]

Dionys Heinrich Adolf Franz Freiherr von Gablenz-Eskeles, geb. 13. September 1856 zu Hietzing bei Wien, K. K. Oberleutnant bei EH. Albrecht Dragonern Nr. 4.

Bruder.

Heinrich Adolf Ludwig Emil, geb. 29. September 1857 zu Wien, K. K. Oberleutnant bei Großfürst Nicolaus von Rußland Husaren Nr. 2.

Mutter.

Helene Freifrau von Gablenz-Eskeles, geb. 30. Mai 1837 zu Wien, des 14. Januar 1876 † Denis Frhrn von Eskeles Tochter, Erbin mit freiem Verfügungsrecht des Substitutionsvermögens des Freiherrl. von Eskeleschen Fideikommisses, verm. 12. November 1853 mit Ludwig Carl Wilhelm Frhrn von Gablenz (geb. 19. Juli 1814 zu Jena [lutherisch], † 28. Januar 1874), Ehrenritter des Johanniterordens, K. K. GRat, Mitglied des Herrenhauses des Reichsrats auf Lebenszeit und General der Kavallerie a. D., auch zweitem Inhaber des 6. Ulanenregiments. [Wien.]

Gaffron-Kunern*.

[Evangelisch. — Preußen (Provinz Schlesien). — Preuß. Freiherr nach dem Rechte der Erstgeburt aus je adliger Ehe d. d. Berlin 15. Oktober 1840 (Diplom d. d. Berlin 23. April 1845), der Freiherrentitel war zugleich an den Besitz von Kunern geknüpft, welche Besitzung im Jahre 1882 verkauft worden ist. — Beschreibung des Wappens und geschichtl. Übersicht im Jahrg. 1879, S. 218.]

Theodor Maximilian Hermann Freiherr von Gaffron-Kunern, geb. 23. August 1823 zu Kunern (des 16 Juli 1870 † Frhrn Hermann, Kön. preuß. Geh. Regierungsrats a. D., Schloßhauptmanns von Breslau ꝛc., Sohn), Rechtsritter des Johanniterordens, Kön. preuß. Kammerherr, Major und Landrat a. D., Generallandschafts-Repräsentant für Mittelschlesien, verm. 28. August 1849 zu Prieborn mit

Marie Caroline Ernestine von Schönermarck, geb. 2. Septbr. 1828 zu Krieblowitz. [Breslau.]

(Seine Kinder succedieren nach dem Verkauf von Kunern nicht mehr im Freiherrenstande.)

Gagern.

[Katholisch. — Grhzgt. Hessen, Bayern und Österreich. — Rügenscher Uradel; die nach Süddeutschland und Österreich gekommene nachstehende Linie war der reichsunmittelbaren Ritterschaft am Oberrhein inkorporiert. Eingetragen in die Kön. bayr. Adelsmatrikel bei der Freiherrenklasse 20. Januar 1835 und 5. Oktober

1879. — Beschreibung des Wappens und geschichtl. Übersicht im Jahrg. 1848, S. 115.]

Friedrich Balduin Freiherr von Gagern, geb. 9. Juni 1842 zu Monsheim in Rheinhessen (des 20. August 1799 geb. und 22. Mai 1880 † Frhrn Heinrich), Grhzgl. hess. Wirkl. GMats und Staatsministers a. D. ꝛc., Sohn), Besitzer des Rittergutes Neuenbürg bei Erlangen, Grhzgl. hess. Kammerherr, Kön. bayr. Kämmerer [ward s. d. 5. Oktober 1879 in erblicher Weise in die Kön. bayr. Adelsmatrikel bei der Freiherrenklasse eingetragen]: verm. 12. Januar 1867 zu Graz mit

Maria Gräfin von Wimpffen, geb. 13. Mai 1842 zu Triest.

Kinder: 1. Alfons Franz Carl, geb. 11. November 1867, cand. jur.
2. Heinrich Victor Hans Friedrich, geb. 5. Dezember 1868.
3. Maria Anna Barbara Anastasia, geb. 24. Mai 1870.
4. Friedrich Maximilian Emil Amal Ludwig, geb. 2. Juni 1872.
5. Franz Maximilian Gustav Ludwig Maria, geb. 12. Juni 1876, Kön. bayr. Edelknabe.
6. Ernst Emil Hans Heinrich Josef Maria Moritz, geb. 6. Juli 1878.

Geschwister.

1. Luise, geb. 16. Dezember 1840, verm. 14. September 1861 mit Eduard Kräzer-Frixdorf († 24. September 1878), K. K. Oberleutnant a. D.
2. Maximilian Ludwig, geb. 9. Oktbr. 1844 zu Monsheim, Grhzgl. hess. Kammerherr und Provinzialdirektor von Oberhessen, auch Leutnant à la suite des 2. Grhzgl. hess. Dragonerregiments Nr. 24, verm. 10. April 1880 zu Meran mit

Elisabeth Gräfin von Wimpffen, geb. 10. Januar 1854 zu Graz (lutherisch). [Gießen]

Kinder: 1) Elisabeth Pauline, geb. 10. Jan. 1881 zu Darmstadt.
2) Amalie Barbara Luise, geb. 4. Dezember 1883 zu Worms.
3) Heinrich Franz Hans Gustav Rickold, geb. 21. Januar 1887 zu Worms.

3. Amalie, geb. 2. März 1846, verm. 24. Oktober 1867 zu Wien mit Ludwig Frhrn von Edelsheim († 23. Februar 1872), Grhzgl. bad. Kammerherrn und Staatsminister a. D.
4. Ernst, geb. 8. August 1849 zu Bad Soden, Kön. preuß. Hauptmann und Flügeladjutant Sr. Kön. Hoh. des Großherzogs von Baden, verm. 17. September 1877 zu Berlin mit Emilie Rützers (geb. 4. Juli 1859, † 21. Juli 1888 zu Kehl).

Kinder: 1) Heinrich Rudolf Erich Curt Franz Constanz, geb. 1. Dezember 1878 zu Swinemünde.
2) Erich Friedrich Julius Ernst Hans Emo, geb. 27. November 1879 zu Swinemünde.
3) Elisabeth Martha Luise Hedwig Lucie Maria, geb. 1. März 1883 zu Berlin.
4) Ernst Heinrich Wilhelm August Franz Josef, geb. 20. April 1884 zu Berlin.
5) Rudolf Maria Mathias Emil Ferdinand Ludwig, geb. 10. Juli 1888 zu Kehl a. Rhein.

5. Heinrich Franz Ludwig, geb. 21. Dezember 1856 zu Heidelberg,

Grhzgl. hess. Kammerherr, Kaiserl. deutscher Kreisdirektor zu Molsheim, auch Kön. preuß. Premierleutnant der Reserve des Kaiser Franz Garde-Grenadierregiments Nr. 2.

Vatersgeschwister.

1. † Carl Emil (geb. 23. Januar 1796, † 10. Januar 1862), Kön. bayr. Major a. D., verm. mit

Sophia Freiin von Falkenhausen-Trautskirchen, geb. 8. Dezember 1812 (lutherisch). [Heidelberg.]

Tochter: Charlotte, geb. 1847 (evangelisch), verm. 1864 mit Carl Boch (evangelisch), akademischem Musikdirektor zu Heidelberg.

2. Caroline, geb. 14. März 1801, verm. 18. Juli 1830 mit Philipp Fehrn von Mauchenheim genannt Bechtolsheim († 6. September 1848), Kön. bayr. Kämmerer.

3. Maximilian Josef, geb. 26. März 1810, K. K. Wirkl. GMat, Mitglied des Herrenhauses des Reichsrats auf Lebenszeit und vormal. Hof- und Ministerialrat im Ministerium des Kaiserl. Hauses und des Äußern, verm. I) 23. Oktober 1833 mit Franzina Lambert vom Cap (geb. 8. Dezember 1815, † 13. März 1849); II) 20. August 1853 mit

Dorothea Biedenweg, geb. 4. Januar 1824 (lutherisch). [Wien.]

Kinder: a) **1r Ehe:** 1) Clementine, geb. 4. Mai 1838, Oberin des Klosters vom „Heiligen Herzen Jesu" zu Riedenburg in Vorarlberg.

2) Friedrich, geb. 10. Juli 1839, Besitzer des Gutes Pockein in Kärnten, verm. 5. Mai 1866 mit

Marie Therese Caroline, geb. 7. September 1842, des † Leopold Edlen von Fischer, K. K. Generalmajors a. D., und der Adelheid geb. du Puis Tochter.

Tochter: Marie Adelheid Franzina Leopoldine Maximiliane, geb. 26. Juni 1867, verm. 20. Oktober 1888 mit Rudolf Edlem von Meyer, K. K. Oberleutnant im Inf.-Reg. Graf Khevenhüller Nr. 7.

3) Heinrich, geb. 9. April 1841, verm. 19. August 1874 mit

Beate Gräfin von Auersperg a. d. H. Mokric in Krain, geb. 26. November 1848. [Mokric.]

Kinder: (1) Nicolaus Gustav Heinrich Max, geb. 18. Juli 1875.
(2) Hans Moritz, geb. 3. Mai 1877.
(3) Friedrich Heinrich Carl Gustav, geb. 26. Juni 1882.

4) Kunigunde, geb. 6. Februar 1843, verm. 19. Mai 1863 zu Wien mit Konrad Bredenkamp, Grhzgl. hess. Konsul zu Bremen.

5) Carl, geb. 11. Juli 1846, Herr auf Windern in Oberösterreich, K. K. Legationsrat a. D., verm. 3. Juli 1870 zu Smilic mit

Maria Anna Bertha, geb. 16. Februar 1848, des 17. Juli 1870 auf seinem Schlosse Smilic in Böhmen † Johann Fehrn von Liebieg, Domänenbesitzers und Großindustriellen in Böhmen, Chefs der Firma „Johann Liebieg u. Komp." zu Reichenberg, Tochter.

Kinder: (1) Gabriele Maximiliane Maria, geb. 1. Mai 1872.
(2) Maximilian Maria, geb. 23. Dezember 1874.
(3) Hans Maria, geb. 3. März 1878.

(4) Maria Clementine Adeline Stefanie, geb. 9. Mai 1881 zu Groß-Zeritz in Böhmen.
6) Elisabeth, geb. 11. Oktober 1848.
7) Franz, geb. 7. Februar 1849, Fürstl. thurn- und taxischer Domänenbeamter, verm. 17. April 1879 zu Regensburg mit Julie Babette Christine, geb. 24. März 1856, des Kön. bayr. Generalmajors a. D. Ludwig Frey Tochter.
Sohn: Maximilian Maria Franz Ludwig, geb. 15. Dezember 1880 zu Regensburg.
— b) 2r Ehe: 8) Franzina, geb. 11. Juli 1855, verm. 16. September 1876 zu Wien mit dem Großindustriellen Gustav Pacher von Theinburg.
9) Max, geb. 28. Oktober 1859, K. K. Hof- und Ministerialkonzipist, zugeteilt der K. und K. Gesandtschaft zu Kopenhagen.

Großvaters-Halbbruder.

aus des Urgroßvaters, des 19. Oktober 1825 † Frhrn Carl Christof Gottlieb, oberrhein. Ritterrats und Hzgl. pfalzzweibrückischen Oberhofmeisters, 2r Ehe:

† Ferdinand (geb. 21. Februar 1815, † 13. November 1879), verm. 1852 mit
Marie von Kieffer. [Marrdorf in Ungarn.]
Kinder: 1. Ernst Johann, geb. 1854.
2. Ida Anna Margarethe, geb. 1856.

Gaisberg.

[Evangelisch. — Württemberg. — Uradlig schwäbisches reichsritterschaftliches Geschlecht; kön. württemb. Bestätigung des Freiherrenstandes 29. November 1824. — Beschreibung des Wappens und geschichtl. Übersicht im Jahrg. 1860, S. 223.]

I. Linie, auf Helfenberg (früher auf Schnaith).

[Besitz: das Rittergut Helfenberg, Oberamts Marbach im Königr. Württemberg.]

Hermann Carl Ludwig Wilhelm Rudolf Freiherr von Gaisberg, geb. 29. Oktober 1860, Kön. württemb. Revieramtsassistent zu Ellwangen und Leutnant der Reserve.

Geschwister.

1. Franzisca Amalie Luise Elisabeth, geb. 12. August 1859, verm. 18. April 1881 zu Gundelsheim mit Eugen Ernst Benjamin Ferdinand Frhrn von Tessin († 23. Februar 1889), Kön. württemb. Revierförster zu Grafeneck.
2. Hans Ulrich Carl Hermann Gustav Rudolf, geb. 26. Januar 1863, Gutsbesitzer.

Mutter.

Leopoldine, geb. 15. November 1833, des zu Heidelberg † Grhzgl. bad. Oberst Eichrodt Tochter, verm. 18. Oktober 1858 mit dem Frhrn Hermann (geb. 2. Juni 1822, † 5. Oktober 1887 zu Helfenberg), Kön. württemb. Oberförster a. D.

Vatersgeschwister.

1. Caroline Franzisca Luise Friederike Emma, geb. 19. Mai 1823, verm. 6. August 1844 mit Friedrich Majer, Stadtpfarrer und Dekan zu Biberach.
2. Luise Thusnelde, geb. 26. Mai 1828, verm. 29. August 1848 mit Georg Steinbeis († 18. Juni 1868), Pfarrer zu Gussenstadt, Oberamts Heidenheim im Königr. Württemberg.
3. Emma, geb. 20. August 1829, verm. 24. August 1847 mit Friedrich Carl August Schelling († 18. August 1863), Dr. phil., Dekan zu Marbach. [Marbach.]
4. † Rudolf Albert Friedrich Ulrich Hermann (geb. 18. Dezember 1832, † 2. November 1878), Kön. württemb. Kreisrichter bei der Strafkammer des Kreisgerichtshofes zu Tübingen, verm. 21. Juli 1863 mit

Sofie Clotilde Stefanie Hörner, geb. 19. Juli 1835, des zu Oehringen † Ferdinand Ludwig von Hörner, Kön. württemb. Oberamtsrichters a. D., Tochter. [Stuttgart.]

Großvatersbruder und dessen Hinterbliebene.

† Ludwig Albert Benjamin (geb. 19. August 1794, † 30. Juni 1862, Kön. württemb. Oberstleutnant a. D., verm. 6. Februar 1837 mit Fanny Freiin von Imhoff-Hohenstein [geb. 9. November 1813, † 1. Mai 1887]).

Kinder: 1. Caroline Luise Franzisca Wilhelmine Eugenie, geb. 4. Februar 1838, verm. 9. Juni 1857 mit Nicolaus August Leopold Frhrn von Enzberg zu Mühlheim (katholisch).

2. Alfred Eugen Carl Ludwig Heinrich Erwin, geb. 22. Februar 1839, Kön. württemb. Oberförster zu Göppingen (Forsts Kirchheim), verm. 21. November 1871 mit

Sofie Freiin von Tessin, geb. 7. September 1849.

Kinder: 1) Alfred Erwin Ludwig Benjamin, geb. 3. Oktbr. 1872. 2) Otto Wilhelm August Max, geb. 4. Juni 1875. 3) Sofie Franzisca Eugenie, geb. 18. Juni 1880. 4) Erwin Ludwig Wilhelm, geb. 5. Mai 1885 zu Liebenzell.

II. Linie, auf Schöckingen.

[Besitz: das Rittergut Schöckingen (s. Jahrg. 1876, S. 228), Oberamts Leonberg im Königr. Württemberg.]

1. Ast.

Wilhelm Ferdinand Freiherr von Gaisberg, geb. 8. Juli 1821 (des † Frhrn Carl Ludwig Wilhelm [geb. 28. Oktober 1776, † 24. April 1838], Kön. württemb. Kammerherrn und Hofoberforstmeisters, und der † Henriette geb. Gräfin von Normann-Ehrenfels [geb. 13. Januar 1786, verm. 6. Juni 1815, † 23. Juli 1856] Sohn), Kön. württemb. Generalleutnant z. Disp. und General à la suite Sr. Maj. des Königs, verm. 23. November 1848 mit

Antonie Freiin von Pfuhl-Nieppur, geb. 10. August 1827. [Schöckingen.]

Kinder: 1. Kuno Eugen, geb. 4. September 1849, Hauptmann und

Kompaniechef im 7. Kön. württemberg. Inf.-Reg. Nr. 125, verm. 23. April 1878 mit Henriette Friederike Marie Freiin von Gaisberg (geb. 30. November 1856, † 4. Juni 1886).

Kinder: 1) Tamina, geb. 30. Januar 1879.

2) Egon, geb. 14. Juli 1881.

2. Hans Ulrich, geb. 26. Juni 1854, Kön. württemb. Kammerherr und Premierleutnant der Reserve, verm. 26. Mai 1884 zu Dorpat mit Emilie Juliane Caroline von Stryk, geb. 29. September 1859 zu Luhde-Großhof in Livland.

Tochter: Luise Sophie Henriette, geb. 3. Dezember 1887.

3. Henriette, geb. 26. März 1857.

A. Des † Frhrn Johann Dietrich (geb. 23. April 1739, † 29. September 1801), Hzgl. württemb. Kammerherrn und Hauptmanns, **Kinder:**

1. † Carl Christian Dietrich (geb. 9. März 1774, † 13. November 1842 zu Grottkau in Schlesien, Herr auf Ritterswalde bei Neiße, Kön. preuß. Oberstleutnant, verm. 1805 mit Ernestine von Förster [geb. 1781, † 24. Dezember 1845 zu Grottkau]).

Kinder (welche keinen Anteil am Familiengut haben): 1) Henriette Friederike Ernestine Luise Caroline Paulowna, geb. 8. April 1811 zu Kurtwitz, verm. 10. Mai 1832 mit Robert von Reppert, Kön. preuß. Major a. D. (geschieden, † 9. August 1869). [Nieder-Ebersdorf bei Sprottau in Schlesien.]

2) Charlotte Franziska Maria Auguste, geb. 13. April 1812 zu Neiße, verm. mit dem Landesältesten Theodor Zahn (†); wiederverm. mit Gustav von Lekow auf Neuen und Schönhaide in Preuß.-Schlesien (†).

3) Carl Otto Ludwig, geb. 10. März 1823 zu Gnadenfrei in Schlesien.

2. † Georg Ludwig Dietrich (geb. 4. August 1785, † 8. Januar 1864, Kön. württemb. Kammerherr und Generalmajor a. D., verm. 16. April 1815 mit Henriette von Schad zu Mittelbiberach [geb. 20. Juli 1795, † 22. April 1887], Mitbesitzerin des Rittergutes Balzheim).

Kinder: 1) Bertha, geb. 14. Juni 1818, Mitbesitzerin des Rittergutes Balzheim, verm. 19. Juni 1842 mit August Reidhart († 28. März 1855), Kön. württemb. Rittmeister im 2. Reiterregiment; wiederverm. 17. Juni 1860 mit Albert von Hahn († 26. Januar 1888), Kön. württemb. Oberstleutnant a. D. [Stuttgart.]

2) Maximilian, geb. 24. Februar 1821, Besitzer des Rittergutes Ringingen, Mitbesitzer der Rittergüter Schöckingen und Balzheim, Ehrenritter des Johanniterordens, Kön. württemb. Rittmeister a. D., verm. 29. Mai 1855 mit Tamina Beinhauer (geb. 28. Juli 1836, † 22. März 1861). [Stuttgart.]

Sohn: Max Hermann Hugo Dietrich Friedrich, geb. 27. Dezember 1857, verm. 16. April 1887 mit

Ottilie Freiin von und zu der Tann-Rathsamhausen, geb. 4. Juni 1860.

Sohn: Maximilian Hugo Rudolph Philipp Luitpold Hermann, geb. 18. Januar 1888.

B. Des † Frhrn Ludwig Carl Sigmund (geb. 17. März 1775, † 13. August 1852 zu Neudegg), Kön. württemberg. Kammerherrn und Obertribunalspräsidenten a. D., **Sohn:**

Hermann Wilhelm Albrecht Ernst Gustav Friedrich, geb. 7. Juni 1824 [derselbe ward unterm 16. September 1854 samt seinen Abkömmlingen unter Beibehaltung des württembergischen Staatsbürgerrechts in die Kön. bayr. Adelsmatrikel bei der Freiherrenklasse eingetragen], Reichsrat der Krone Bayern auf Lebenszeit, Besitzer des Gutes Neudegg bei Donauwörth im Königreich Bayern, verm. 2. Oktober 1854 mit

Clementine Freiin von Schäzler, geb. 18. November 1835.

Kinder: 1. Sigmund Ludwig Ferdinand Wilhelm, geb. 10. Februar 1856.

2. Wilhelm Jacob, geb. 19. März 1860.

3. Armin Franz Alfred, geb. 5. März 1863, Leutnant im 2. Kön. württemberg. Dragonerregiment Nr. 26.

2. (Älterer) Ast.

(Im Mannesstamme erloschen.)

† Carl Ludwig Heinrich Freiherr von Gaisberg (geb. 19. November 1784, † 14. Januar 1853, Kön. württemb. Kammerherr und Oberforstmeister zu Leonburg, verm. 10. Januar 1809 mit Amalie Freiin von Phull-Rieppur [geb. 10. Januar 1792, † 7. März 1882]).

Tochter: Friederike Eleonore Sofie Emilie, geb. 30. April 1812, verm. 10. Januar 1840 mit Carl von Baumbach († 23. November 1881), Kön. württemb. Generalleutnant a. D.

Gall, s. Jahrg. 1889, S. 229.

Gallina, s. Jahrg. 1889, S. 229.

Galvagna, s. Jahrg. 1889, S. 230.

Gärtner (auch Gärtner-Griebenow), s. Jahrg. 1889, S. 231.

Gasser, s. Jahrg. 1889, S. 232.

Gastheimb, s. Jahrg. 1889, S. 232.

Gayer von Ehrenberg, s. Jahrg. 1889, S. 233.

Gayl, s. Jahrg. 1889, S. 234.

Gayling von Altheim.

[Lutherisch und katholisch. — Baden und Grhzgt. Hessen. — Mittelrheinischer Uradel, welcher den reichsritterschaftlichen Kantonen im Elsaß und in der Ortenau angehörte; französische Anerkennung des Freiherrenstandes 6. August 1773. — Gemeinsamer Familienbesitz: die Fideikommißgüter Ebnet, Cappel, Nimburg 2c. bei Freiburg in Baden und Breitwiesen im Großherzogtum Hessen. — Beschreibung des Wappens und geschichtl. Übersicht im Jahrg. 1848, S. 118.]

Carl Stefan Christian August Freiherr Gayling von Altheim, geb. 9. April 1814 (lutherisch) (des 10. Oktober 1822 † Frhrn Carl, K. K. Kämmerers, Grhzgl. bad. Hofmarschalls 2c., Sohn), Patronatsherr zu Altheim im Großherzogtum Hessen, Burgmann zu Aschaffenburg, Grundherr zu Helmlingen, Scherzheim, Muckenschopf und Oberbuchenbach in Baden, K. K. Kämmerer, verm. 23. April 1845 zu Mannheim mit

Clara Luise Freiin von Roggenbach, geb. 14. Mai 1824 (katholisch). [Freiburg im Breisgau.]

Kinder (katholisch): 1. Luise Melanie, geb. 24. Juli 1846 zu Schloß Ebnet, Hofdame J. K. H. der Großherzogin von Baden.

2. Heinrich Christian, geb. 27. November 1847 zu Schloß Ebnet, Grhzgl. bad. Kammerherr, Kön. preuß. Rittmeister a. D., verm. 30. April 1874 zu Konstanz mit

Katharina Gräfin von Douglas, geb. 24. Mai 1852 (lutherisch). [Baden-Baden.]

Kinder: 1) Carl, geb. 18. März 1875 zu Düsseldorf (lutherisch).

2) Elisabeth Madeleine Marie Luise, geb. 8. April 1879 zu Schloß Ebnet bei Freiburg.

3. Carl Wilhelm Henne, geb. 28. Februar 1849 zu Freiburg im Breisgau, Grundherr zu Nonnenweyer im Grhzgt. Baden, Ritter des Kön. bayr. St. Georg-Ordens, Kön. preuß. Rittmeister und Eskadronschef im Garde-Kürassierregiment.

Bruder und dessen Hinterbliebene.

† Christiane Henne (geb. 29. Juni 1818, † 6. Dezember 1859), Ehrenritter des Johanniterordens, K. K. Kämmerer und Oberleutnant a. D., verm. 23. September 1847 mit

Cäcilie Stefanie Freiin von Lotzbeck, geb. 16. Oktober 1830 (katholisch). [Freiburg im Breisgau.]

Kinder: 1. Caroline Stefanie, geb. 4. November 1848, verm. 15. Juni 1868 mit Sigmund Frhrn Göler von Ravensburg, Kön. preuß. Major z. Disp. [Karlsruhe.]

2. Stefanie Wilhelmine, geb. 23. Januar 1851, verm. 24. Februar 1872 mit Wilhelm Frhrn von Saint-André auf Wantheim, Königsbach, Kresbach ꝛc. [Baden-Baden.]

Geböck, s. Jahrg. 1867, S. 283.

Gebsattel.

[Katholisch. — Bayern. — Mittelfränkischer Uradel der vormaligen reichsunmittelbaren Ritterschaft in Franken, Kantons Rhön und Werra; eingetragen bei der Freiherrenklasse der Kön. bayr. Adelsmatrikel 11. März 1816. — Beschreibung des Wappens und geschichtl. Übersicht im Jahrg. 1848, S. 121.]

Constantin Ludwig Freiherr von Gebsattel, geb. 13. Februar 1854, Kön. bayr. Rittmeister à la suite des 1. Ulanenregiments und Adjutant der 3. Kavalleriebrigade, verm. 15. April 1882 zu München mit

Marie Freiin Karg von Bebenburg, geb. 15. September 1860 zu München.

Kinder: 1. Viktor-Emil Clemens Franz, geb. 4. Februar 1883.

2. Lothar Anselm Constantin Theodor Maria, geb. 21. März 1886.

Brüder

a) aus des Vaters erster Ehe:

1. Hermann Otto, geb. 13. Juli 1855, Kön. bayr. Kammerjunker und Premierleutnant im 1. Ulanenregiment, verm. 14. Febr. 1887 mit

Adelheid Theodolinde Freiin Riederer von Paar, geb. 20. November 1867.

Kinder: 1) Elisabeth Rosalie Sabine Maria, geb. 5. Dezbr. 1887.

2) Eduard Siegfried Felix, geb. 9. Juni 1889.

2. Ludwig Hermann, geb. 15. Januar 1857, Kön. preuß. Premierleutnant im 1. Ulanenregiment, kommandiert zur Kriegsakademie, verm. 26./14. Februar 1883 zu Moskau mit

Sofie Wasiljewna, geb. 9. Juli/27. Juni 1858, des Wasili Alexandrowitsch Olsonfieff und der Maria geb. von Rehbinder Tochter.

Kinder: 1) Hans Gottfried Dimitri, geb. 10. Juni/29. Mai 1884.

2) Marie Olga, geb. 5. Dezember 1885.

b) aus zweiter Ehe:

3. Johann Philipp Götz Alexis, geb. 5. Februar 1867, Kön. bayr. Leutnant im 1. Ulanenregiment.

4. Max Nicolaus Friedrich, geb. 1. Januar 1868.

5. Otto Wilhelm, geb. 4. September 1870.

Stiefmutter.

Olga Alexiewna, geb. 17. August 1836, des 16. August 1869 † Alexis Martinowitsch von Rehbinder, Kaiserl. russ. Generalleutnants, und der 11. April 1840 † Sofie geb. Baronin von Velho Tochter, verm. 12. Juli 1865 mit dem Frhrn Victor Emil (geb. 12. September 1826, † 1. Juli 1874), Kön. bayr. Kämmerer und weiland Hofmarschall J. M. der Königin Amalie von Griechenland (war verm. in erster Ehe 18. Oktober 1852 mit Emma Freiin von Guttenberg [† 21. Dezember 1859]). [Bamberg.]

Großvatersbrüder.

† Lothar Anselm (geb. 2. Oktober 1802, † 6. Mai 1849), Kön. bayr. Hauptmann, verm. 10. Februar 1834 mit

Eleonore Freiin von Rupprecht, geb. 3. Oktober 1810.

Gedult von Jungenfeld, s. Jahrg. 1889, S. 237.

Gemmell zu Flischbach, s. Jahrg. 1889, S. 240.

Gemmingen.

[Württemberg, Bayern, Baden und Hessen. — Kraichgauer Uradel der Reichsritterschaft (Sigmund von Gemmingen, K. K. Oberst, ward s. d. 17. August 1770 in den österr. Freiherrenstand erhoben); in Württemberg bei der Freiherrenklasse des ritterschaftlichen Adels immatrikuliert. — Beschreibung des Wappens und geschichtl. Übersicht im Jahrg. 1849, S. 136, Abstammung der Hauptstämme, Linien und Äste im Jahrg. 1856, S. 204.]

I. Älterer Hauptstamm.

A. Älterer Ast, auf Hagenschieß. (Lutherisch.)

(Linie auf Steinegg, letzte des Astes.)

Julius Freiherr von Gemmingen-Steinegg, geb. 15. Juli 1843 (des 15. April 1861 † Frhrn Hermann Sohn), Kön. preuß. Oberstleutnant im Generalstab der Armee, Chef des Generalstabes des VII. Armeekorps, verm. I) 25. Juli 1871 zu Hecklingen mit Fanny Margarethe Charlotte (geb. 8. Mai 1835 zu Hecklingen, † 18. November 1883), des Gustav Friedrich von Trotha auf Hecklingen, Hzl. anhalt. Kammerherrn und Oberforstmeisters Tochter; II) 28. April 1886 zu Hecklingen mit

Johanna verwitwete Freifrau von Willisen, verw. gewes. von Trotha, geb. 14. Februar 1844, des Wigand Adolph von Gersdorff auf Rothenburg und der Marie Friederike geb. von Schindel Tochter,

Tochter 1r Ehe: Elisabeth Marie Anna Fanny, geb. 7. November 1872 zu Dessau.

Vatersgeschwister.

1. † Josef (geb. 5. Oktober 1804, † 8. März 1873), Grhzgl. bad. Kammerherr und Bezirksförster a. D., verm. 18. März 1837 mit
Friederike von Struve, geb. 18. Juli 1807.
Kinder: 1) Julius, geb. 5. Mai 1838, Grhzgl. bad. Leutnant a. D., verm. I) 29. Mai 1862 mit St.-Clair von Struve (geb. 2. September 1842, † 22. April 1863); II) 29. September 1864 mit Sofie Gräfin zu Castell-Rüdenhausen (geb. 2. September 1828, † 19. Oktober 1881). [Gernsbach im Grhzgt. Baden.]
Kinder: a) **1r Ehe:** (1) St.-Clair Friederike, geb. 1. April 1862.
— b) **2r Ehe:** (2) Josef St.-Clair Friedrich Matthias Kuno Lorenz Wilhelm Johannes, geb. 12. Juni 1866.
(3) Stefanie St.-Clair Caroline Sofie Baudine Eleonore Luise Johanne, geb. 21. November 1867.
2) Stefanie, geb. 11. August 1842.
3) Anna, geb. 5. März 1851.

2. Gustav Johann, geb. 7. Mai 1808 [in Bayern bei der Freiherrenklasse der Adelsmatrikel am 12. September 1843 immatrikuliert], Besitzer des vormal. reichsunmittelbaren Rittergutes Unter-Bessenbach bei Aschaffenburg, Ehrenritter des Johanniterordens und Kön. bayr. Kämmerer, verm. 15. November 1835 mit
Julie Freiin von Gienanth, geb. 10. September 1811.
Kinder: 1) Oskar Friedrich, geb. 8. Januar 1838, Kön bayr. Kämmerer, verm. 18. Mai 1865 zu Wiesbaden mit
Caroline Freiin von Preuschen von und zu Liebenstein, geb. 26. Dezember 1844. [Schloß Bessenbach bei Aschaffenburg.]
Kinder: (1) Emma Emilie Julie Anna, geb. 6. Oktober 1866.
(2) Hans-Dietrich Franz Ludwig Gotthelf, geb. 11. Juni 1869, Kön. preuß. P.-Fähnrich im 1. grhzgl. hessischen Dragonerregiment Nr. 23.
(3) Elisabeth Mathilde Caroline Ludovica, geb. 15. April 1872.
2) Emma Anna Luise, geb. 22. Dezember 1838, verm. 2. Septbr. 1858 mit Arthur Frhrn von und zu der Tann-Rathsamhausen, Kön. bayr. Oberstleutnant à la suite. [Schloß Tann.]
3) Mathilde Sofie, geb. 1. Juli 1848, verm. 23. Oktober 1879 mit Ludwig Frhrn von Preuschen von und zu Liebenstein auf Schloß Liebeneck a. Rhein († 8. Juli 1887 zu Schloß Liebeneck).

3. Thecla Thereſe Eleonore, geb. 20. März 1813, verm. 22. Juni 1836 mit Gottlieb Frhrn Tucher von Simmelsdorf († 17. Februar 1877), Kön. bayr. Oberappellationsgerichtsrat a. D.

4. Mathilde, geb. 1. Januar 1816, Dame des Kön. preuß. Luisenordens, verm. 9. Oktober 1838 mit Dr. theol. August Tholuck († 10. Juni 1877), Kön. preuß. Oberkonsistorialrat und ordentl. Professor der Theologie an der Universität zu Halle.

B. Jüngerer Ast, auf Guttenberg. (Lutherisch.)

1. Linie, auf Gemmingen.

1) Speziallinie, auf Gemmingen-Gemmingen.

Wilhelm Ludwig Pleikardt Freiherr von und zu Gemmingen, geb. 20. Mai 1823 (des 4. Mai 1870 † Frhrn August, Grhzgl. bad.

Kammerherrn, Sohn), Grundherr auf Gemmingen und Ittlingen, Rechtsritter des Johanniterordens, Grhzgl. bad. Oberstkammerherr mit dem Prädikat „Exzellenz", verm. 28. Mai 1861 mit Marie Gräfin von Gravenitz (geb. 23. November 1837, † 3. Oktober 1873). [Karlsruhe.]

Kinder: 1. Marie-Luise Amalie Friederike Charlotte Elisabeth Auguste, geb. 20. Februar 1862, verm. 14. April 1887 zu Karlsruhe mit Adolf Frhrn Marschall von Bieberstein, Grhzgl. bad. Kammerherrn, außerordentl. Gesandten und bevollm. Minister zu Berlin, auch Bevollmächtigtem zum Bundesrat des Deutschen Reichs.

2. Friedrich Pleikardt August Ludwig, geb. 7. April 1863, Leutnant im 3. badischen Dragonerregiment Nr. 22.

Schwester.

Amalie Auguste Luise, geb. 16. April 1826, verm. 25. Oktober 1855 zu Baden-Baden mit Albert Grafen Hennin (katholisch), Grhzgl. bad. Kammerherrn und Kreisgerichtsrat a. D.

Vatersbruder und dessen Hinterbliebene.

† Ludwig Friedrich Wilhelm (geb. 28. September 1794, † 7. Oktober 1858, Grundherr auf Gemmingen und Ittlingen, Grhzgl. bad. Kammerherr und Oberforstrat, auch Vizepräsident der I. Kammer der badischen Ständeversammlung, verm. I) 19. März 1817 mit Josefine Freiin von Lassolaye aus Rastatt [geb. 1795, † 21. Februar 1824]; II) 4. November 1824 mit Emma Caroline Sebastiane Freiin von Gemmingen-Bonfeld [geb. 15. März 1804, † 6. Mai 1865]).

Kinder: a) 1r **Ehe**: 1. Charlotte Anna Josefe, geb. 10. Januar 1818, verm. 9. August 1838 mit Christof Heinrich Frhrn von Seutter († 3. Oktober 1859), Kön. württemb. Oberförster zu Altenstein im Schwarzwaldkreise.

2. Otto, geb. 19. Februar 1823, K. K. Feldmarschall-Leutnant a. D., verm. 16. Dezember 1852 zu Venedig mit
Sarah Anna Stewart of Adverlock aus Schottland, geb. 21. September 1829. [Görz.]

Kinder: 1) Helene, geb. 26. September 1853 zu Castelnuovo in Dalmatien, verm. 18. Januar 1876 zu Prag mit Hermann von Hoevel (katholisch), K. K. Generalmajor a. D. [Görz.]

2) Hermann Georg Franz, geb. 18. Februar 1857 zu Venedig, K. K. Hauptmann beim 9. Infanterie-Truppendivisions-Kommando zu Prag, verm. 15. April 1884 zu Wien mit
Elly (Elisabeth) Freiin von Wächter, geb. 20. Mai 1864.
Tochter: Beatrix Maria Sara Leonore Luise, geb. 26. September 1888.

3) Mary Josefine Caroline, geb. 26. Juni 1860 zu Triest.

4) Reinhard Erich, geb. 11. Dezember 1866, K. K. Leutnant bei Prinz Eugen von Savoyen Dragonern Nr. 13.

5) Emma Elisabeth Adolfine, geb. 10. August 1868.

— b) 2r **Ehe**: 3. Wilhelm Dietrich, geb. 17. April 1827, Kön. preuß. General der Kavallerie zur Disp. [Karlsruhe.]

4. August, geb. 14. August 1830, Grhzgl. badischer Kammerherr. [Karlsruhe.]

2) Speziallinie, auf Gemmingen-Fürfeld.

a) Fürfelder Zweig.

Ernst Theodor Hermann Freiherr von Gemmingen-Fürfeld, geb. 16. Mai 1834 (des 22. April 1850 † Frhrn Carl August Heinrich Sohn), Gerichtsschreiber zu Ulm, verm. mit
..... Graseck.

Kinder: 1. Adelheid, geb. 13. November 1863.
2. Natalie, geb. 186..

Brüder.

1. Philipp Ferdinand Leopold, geb. 2. April 1837, Lehrer zu Stuttgart, verm. 5. Mai 1863 mit
Luise Haag, geb. 25. November 1835 zu Obereisesheim.
Kinder: 1) Anna Sofie, geb. 21. Juli 1865.
2) Mar Reinhard, geb. 26. April 1868.
3) Emma, geb. 14. Mai 1870.
4) Friedrich Wilhelm, geb. 6. Dezember 1871.
2. Gustav Emil Adolf Ludwig, geb. 29. November 1841, Kön. württemb. Postmeister zu Balingen, verm. mit
Lisette Maier, geb. 27. Dezember 1846 zu Heilbronn.
Kinder: 1) Eugenie, geb. 14. Februar 1869.
2) Hedwig, geb. 10. März 1870.
3. Rudolf Alfred, geb. 4. Dezember 1846, Kaufmann in Mannheim, verm. 9. Juni 1879 ebendaselbst mit
Kathi Friederike Julie Strecker aus Mannheim.
Kinder: 1) Rudolf. 2) Emil.

Vatersbrüder und deren Hinterbliebene.

1. † Friedrich Wilhelm (geb. 18. Oktober 1798, † 5. Juli 1867, verm. 21. November 1830 mit Henriette Friederike Wilhelmine Freiin von Gemmingen-Fürfeld [geb. 17. Mai 1806, † 21. Juni 1870]).
Kinder: 1) Carl Heinrich Wilhelm Ludwig, geb. 1831, verm. mit Lisette Blank. [Heilbronn.]
2) Karoline Wilhelmine Emilie Luise, geb. 16. September 1833, verm. 12. November 1861 mit Ludwig Stocker, Pfarrer a. D. [Karlsruhe.]
2. † Carl Friedrich Wilhelm (geb. 8. April 1809, † 8. Februar 1886), Kön. württemb. Regimentsquartiermeister a. D., verm. 21. April 1833 mit
Johanne Caroline Mast, geb. 25. April 1805. [Stuttgart.]
Kinder: 1) Caroline, geb. 20. Dezember 1835, verm. 11. Dezbr. 1878 mit dem Partikulier Ernst Stump.
2) Elise, geb. 30. Oktober 1838.

Großvatersbruder und dessen Hinterbliebene.

† Heinrich August Otto (geb. 1771, † 25. März 1831, Grhzgl. bad. Oberleutnant a. D., verm. 1798 mit Katharina Friederike Elisabeth Strauß [geb. 11. September 1777, † 12. März 1824]).
Kinder: 1. † August Rudolf Friedrich (geb. 20. Juni 1799, † 18. April 1871), Grhzgl. bad. Leutnant a. D., verm. 24. November 1839 mit
Anna Babette Müller, geb. 17. Juni 1807 (katholisch). [Fürfeld.]

2.† Carl Heinrich Otto Eduard (geb. 9. Juni 1811, † 15. August 1886), Kön. württemb. Salinenkontrolleur a. D., verm. 8. Juni 1841 mit

Bertha Eleonore Huber, geb. 3. Mai 1822. [Fürfeld.]

Kinder: 1) Emma Friederike Caroline Marie Ida Auguste, geb. 13. Juli 1843, verm. 15. Oktober 1871 mit Carl Huttenloch († 9. April 1872), Bierbraucreibesitzer zu Oetisheim im Oberamt Maulbronn; wiederverm. 11. März 1873 mit Theodor Frhrn von Tessin-Hochdorf. [Wimpfen am Neckar.]

2) Eugen Carl August Ludwig Otto Anton, geb. 25. Dezember 1846, Kön. württemberg. Stationsmeister und Posterpeditor zu Hirsau, verm. I) 10. November 1870 mit Aline Schröter aus Plauen im sächs. Vogtlande (geschieden); II) im August 1880 mit Minna Drießlein.

Kinder: (1) Martha, geb. 1. September 1871.
(2) Hans, geb. 1. April 1873.
(3) Eugen, geb. 9. März 1877.

3) Helene Wilhelmine Luise Emilie Caroline, geb. 31. August 1858, präbendierte Stiftsdame des adligen Stifts Oberstenfeld.

4) Hugo Heinrich Wilhelm Carl August Gottfried, geb. 9. Februar 1860, Buchhalter bei der Bibelgesellschaft zu Stuttgart.

5) Otto August Gottfried Heinrich Dietrich, geb. 15. Mai 1863, evang. Pastor im Concordia-Seminar zu Syring in Nordamerika.

b) Stuttgarter Zweig.

Alexander Franz Dietrich Freiherr von Gemmingen-Fürfeld, geb. 1838, Kön. württemb. Kammerherr und Oberförster zu Comburg (Forsts Hall), verm. 21. September 1869 mit

Hedwig Freiin von Degenfeld zu Neuhaus, geb. 22. Dezbr. 1845.

Kinder: 1. Beatrix, geb. 8. Januar 1871.
2. Carl Alfred Franz Dietrich, geb. 1. Februar 1877 zu Maulbronn.
3. Dietrich Alfred Alexander Johannes, geb. 25. November 1879 zu Maulbronn.

Schwestern.

Amalie, geb. 9. Juni 1845, verm. 10. Juni 1865 mit Albert Grafen von Urkull-Gyllenband, Kön. württemb. Kammerherrn und Forstmeister zu Neuenburg.

Mutter.

Beatrix Caroline Amalie Freiin von Fahnenberg, geb. 7. April 1812 (katholisch), verm. 12. Juli 1835 mit dem Freiherrn Carl (geb. 12. Februar 1804, † 13. Juni 1885), Kön. württemb. Oberamtsrichter a. D. [Stuttgart.]

Großvatersbruder und dessen Hinterbliebene.

† Carl Franz Ludwig Dietrich (geb. 21. August 1776, † 19. Juli 1854 zu Stuttgart, Kön. württemb. Kammerherr und Kreis-Oberforstmeister a. D., verm. 1809 mit Caroline Franziska Charlotte Luise Freiin von Stetten-Buchenbach [geb. 3. März 1791, † 13. Juli 1856]).

Kinder: 1. Mathilde Amalie Luise, geb. 26. Januar 1811, verm.

17. Mai 1834 mit Hellmuth Ludwig von Pleſſen-Hohen-Entringen († 3. September 1855), Hzgl. ſachſen-coburg-goth. Kammerherrn und Hofrat, Direktor der Generalkommiſſion der Ablöſungen.

2 † Ernſt Franz Carl (geb. 19. April 1816, † 26. Dezember 1876), Kön. württemb. Revierförſter zu Kirchheim unter Teck, verm. 22. November 1853 mit

Pauline, geb. 20. April 1830, des Kön. württemb. Oberſt von der Oſten und der Karoline geb. von Viſcher Tochter. [Stuttgart.]

Kinder: 1) Natalie Franziſca Caroline Clara Adele, geb. 25. März 1855.

2) Reinhard Carl Wilhelm Friedrich, geb. 27. September 1859, Premierleutnant und Regimentsadjutant des 1. Kön. württemb. Infanterie- (Grenadier-) Regiments Nr. 119.

3) Johanna Caroline Emma Clara, geb. 16. Januar 1867.

4) Max Carl Friedrich, geb. 7. Mai 1868, Leutnant im 1. Kön. württemberg. Infanterie- (Grenadier-) Regiment Nr. 119.

2. Linie, auf Bonfeld.

[Gemeinſchaftlicher, ungeteilter Beſitz beider Speziallinien: die Güter Bonfeld und Nieder-Steinach im Königreich Württemberg und Guttenberg im Grhzgt. Baden; ferner der Spezialſtamm vom Untern Schloſſe Bonfeld insbeſondere: Dammhof im Grhzgt. Baden.]

1) Spezialſtamm, auf Bonfeld vom Obern Schloſſe.

Otto Freiherr von Gemmingen-Guttenberg auf Bonfeld vom Obern Schloſſe, geb. 19. Februar 1838 (des 11. Februar 1882 † Frhrn Carl-Reinhard, Hzgl. ſachſen-meining. Wirkl. GRats und Landjägermeiſters a. D., Sohn), K. K. Generalmajor und Kommandant der 11. Kavalleriebrigade.

Geſchwiſter

a) aus des Vaters erſter Ehe:

1. Emma, geb. 23. Februar 1839, verm. 24. Juni 1860 mit Carl Frhrn von Racknitz.
2. † Dietrich (geb. 22. November 1840, † 16. Oktober 1881), Rittmeiſter und Eskadronschef im 1. Kön. württemb. Ulanenregiment Nr. 19, verm. 16. November 1876 mit

Johanna, des Robert von Kinderlen, Kön. württemb. Hofbankiers, und der Marie Auguſte geb. Freiin von Wächter Tochter. [Stuttgart.]

3. † Wilhelm (geb. 28. Februar 1843, † 18. November 1887), Major und Abteilungskommandeur im 1. Kön. württemb. Feldartillerieregiment Nr. 13, verm. 8. April 1875 zu Stuttgart mit

Hildegard Freiin vom Holtz, geb. 29. September 1855 [Stuttgart]

4. Franziſca Pauline, geb. 31. Oktober 1845, verm. 11. Juni 1863 mit Edzard Wilhelm Alco Grafen zu Inn- und Knyphauſen († 25. April 1887), Beſitzer der Fideikommißherrlichkeit Jennelt bei Emden in Oſtfriesland ꝛc.

b) aus zweiter Ehe:

5. Hippolyt Carl Friedrich Rudolf Maximilian Paul, geb. 29. April

1856, Premierleutnant im 2. Kön. württemb. Ulanenregiment Nr. 20, verm. 22. Oktober 1881 mit
Josepha de Vasconcellos-Teixeira.

Vaters-Halbgeschwister
aus des Großvaters zweiter Ehe:

1. † Eduard Friedrich Ludwig (geb. 29. Dezember 1807, † 8. Juni 1836, Grhzgl. bad. Kammerherr, verm. mit Luise Caroline Freiin von Gemmingen-Hornberg [geb. 24. Juli 1812, † 21. Mai 1849]).
   Kinder: 1) † Carl Sigmund Raimund (geb. 28. Mai 1837, † 21. Dezember 1880), Grhzgl. bad. Oberleutnant a. D., verm. 5. April 1864 mit
   Helene Freiin von Gemmingen-Hornberg zu Treschklingen, geb. 28. März 1840 (katholisch, s. unten II. 1.).
   2) Sigmund Gustav Adolf, geb. 21. November 1839, Grhzgl. bad. Kammerherr, K. K. Rittmeister a. D., verm. 27. April 1876 zu Karlsruhe mit
   Anna Freiin von Edelsheim, geb. 1. Novbr. 1852 ebendaselbst.
   Kinder: (1) Luise Mathilde Marie Caroline Franziska Ernestine, geb. 24. Juni 1877 zu Freiburg im Breisgau.
   (2) Hans Wilhelm Eduard, geb. 15. Oktober 1878 zu Freiburg im Breisgau.
   (3) Luise Marie Clementine Sofie, geb. 8. August 1880.
2. Auguste Luise Laura, geb. 1. August 1809, verm. 14. August 1828 mit Johannes Friedrich Erasmus von Hardenberg auf Schlöben und Rabis im Hzgt. Sachsen-Altenburg († 27. Februar 1841), Kön. preuß. Kammerherrn.

2) Speziallinie, auf Bonfeld vom Untern Schlosse.

Eberhard Freiherr von Gemmingen-Guttenberg auf Bonfeld vom Untern Schlosse, geb. 5. Juli 1862. [Schloß Guttenberg bei Neckarmühlbach, Amts Mosbach in Baden.]

Schwestern.

1. Anna Juliane Caroline Sofie Luise, geb. 28. Mai 1850 zu Schloß Guttenberg, verm. 19. November 1872 ebendaselbst mit Franz Carl Frhrn von Hauch auf Haunsheim im Kreise Schwaben in Bayern.
2. Clara, geb. 28. August 1854.
3. Maria Elisabeth Luise, geb. 18. September 1856 zu Schloß Guttenberg, verm. 10. Juli 1879 ebendaselbst mit Theodor Frhrn von Crailsheim († 26. Oktober 1883), Kön. württemb. Premierleutnant a. D.
4. Maria, } Zwillingsschwestern, geb. 20. Mai 1867 zu Schloß
5. Elisa, } Guttenberg.

Mutter.

Caroline geb. Freiin Cotta von Cottendorf, geb. 25. Januar 1827, verm. 1847 mit dem Frhrn Gustav Ludwig Ernst (geb. 1812 zu Guttenberg, † 13. Januar 1868). [Stuttgart.]

Vatersschwester.

Luise Charlotte Erneſtine Philippine, geb. 17. Dezember 1814, verm. 1841 mit Friedrich Frhrn Schott von Schottenſtein, Kön. preuß. Forſtmeiſter zu Niederrad.

Großvatersbruder und deſſen Hinterbliebene.

† Philipp Albrecht (geb. 10. April 1781, † 16. April 1852, Kön. württemb. Generalmajor und Geſtütsdirektor, verm. I) 2. Juni 1813 mit Emilie, des Johann Moritz Karl Albrecht von Rauch [geb. 18. Dezember 1795, † 8. Oktober 1821] und der Johanne Luiſe Oberhardine geb. Metz Tochter; II) 30. März 1826 mit Caroline von Lützow [geb. 30. November 1792, † 7. Septbr. 1853]).

Kinder: a) Ir Ehe: 1. † Ludwig Moritz (geb. 8. April 1817, † 17. April 1883), Kön. württemb. Kammerherr, Mitglied der Kammer der Standesherren auf Lebenszeit und Landgerichtspräſident zu Ulm, verm. 1859 mit

Helene, des Moritz von Rauch und der Charlotte Katharina Wilhelmine Hauck Tochter, geb. 23. Februar 1834.

Kinder: 1) Charlotte, geb. 5. Januar 1860, verm. 1. Septbr. 1880 mit Ernſt Bunge aus Rotterdam, Gutsbeſitzer zu Buenos Aires.

2) Ernſt Karl Friedrich, geb. 21. Mai 1863, Leutnant im Kön. württemb. 2. Dragonerregiment Nr. 26.

3) Mathilde, geb. 12. Juni 1864.

4) Roſa, geb. 15. Auguſt 1867.

2. † Ernſt Ludwig (geb. 16. Auguſt 1818, † 27. Dezember 1880 zu Karlsruhe), Kön. württemb. Kammerherr und Regierungsrat a. D., verm. 10. Juli 1848 mit

Julie Benigna Freiin von Schaffalitzky-Muckodel, geb. 11. April 1827. [Karlsruhe.]

Kinder: 1) Emilia Charlotte Luiſe, geb. 28. Mai 1858, verm. 10. Oktober 1878 mit Johann Rudolf von Ahlefeldt, Erbherrn auf Ludwigsdorf bei Schleswig.

2) Philipp Friedrich Carl, geb. 19. September 1860, Kön. preuß. Premierleutnant im 5. thüring. Infanterieregiment Nr. 94.

3) Luiſe Agnes, geb. 19. Januar 1862.

4) Ludwig Hermann, geb. 16. April 1863, Kön. preuß. Leutnant im 1. badiſchen (Leib-) Grenadierregiment Nr. 109.

3. Luiſe Emilie Charlotte, geb. 3. Mai 1821, verm. 11. Januar 1851 mit Carl Frhrn von Wächter-Spittler († 21. September 1874), Kön. württemb. Staatsminiſter a. D. und Mitglied der Kammer der Standesherren auf Lebenszeit. [Karlsruhe.]

— b) 2r Ehe: 4. Wilhelm Friedrich Carl, geb. 12. Oktober 1827, Kön. württemb. Oberlandesgerichtsrat und Präſident des evangeliſchen Konſiſtoriums, verm. 22. Mai 1860 mit

Eugenie Gräfin von Zeppelin, geb. 11. Januar 1836. [Stuttgart.]

Kinder: 1) Carl, geb. 12. Juni 1861, Kön. württemberg. Kammerjunker und Amtsanwalt in Ohringen, verlobt im April 1889 mit Hermine Landbeck.

2) Max, geb. 29. Juni 1862, Premierleutnant im 2. Kön. württemberg. Dragonerregiment Nr. 26.

3) Amalie, geb. 4. März 1865.

II. Jüngerer Hauptstamm.

1. Linie, auf Treschklingen. (Katholisch.)

[Gemeinschaftlicher Besitz: die Fideikommißgüter Treschklingen, Ittlingen, Rappenau und Hoffenheim in Baden, Bürg in Württemberg und Wolfskehlen im Großherzogtum Hessen.]

Gustav Freiherr von Gemmingen-Hornberg, geb. 19. Oktober 1813 zu Treschklingen (des 8. Mai 1843 † Frhrn Sigmund Johann Nepomuk, K. K. Kämmerers, Grhzgl. bad. Obersten der Kavallerie, Sohn), K. K. Rittmeister a. D., verm. I) 27. September 1845 mit Marie (geb. 8. Dezember 1827, † 28. November 1856), des Gzeslaus Frhrn Jakubowski und der Anastasia geb. Freiin Kottulinska Tochter; II) 7. Oktober 1868 zu Regensburg mit

Franziska Freiin von Mourat, geb. 3. März 1837. [Schloß Bürg bei Neuenstadt a. d. Linde in Württemberg.]

Kinder: a) 1r **Ehe:** 1. Charlotte, geb. 4. Oktober 1846 zu Rzeszow in Galizien, verm. 19. Februar 1873 zu Schloß Bürg mit Otto Frhrn von Brusselle-Schaubeck, K. K. Kämmerer und Gesandtschaftsattaché.

2. Sigmund Otto, geb. 16. Juni 1850 zu Stockau, verm. 16. Juni 1881 mit

Maria Webb. [Rosbill in Nordamerika.]

Kinder: 1) Wilhelm Carl Gustav Marie, geb. 3. Mai 1882 zu Rosbill.

2) Sigmund Ludwig, geb. 28. Mai 1883 zu Rosbill.

3) Weiprecht Viktor, geb. 28. Mai 1884 zu Rosbill.

4) Carl, geb. 3. Juni 1885.

— b) 2r **Ehe:** 3. Sigmund Reinhard Gustav Friedrich Nepomuk, geb. 1. Juli 1871.

Geschwister.

1. † Franz Carl (geb. 29. Dezember 1806, † 2. März 1867, Grhzgl. bad. Kammerherr, verm. 6. September 1835 mit Franziska Gräfin von Ingelheim genannt Echter von und zu Meispelbrunn [geb. 27. August 1813, † 29. März 1889 zu Karlsruhe], Ehrendame des Kön. bayr. Theresienordens).

Kinder: 1) Antonia Marie Charlotte Reinhardine, geb. 26. Juli 1836.

2) Charlotte Theresia Reinhardine, geb. 22. November 1837.

3) Helena Isabella Maria Gabriele Reinhardine, geb. 28. März 1840, verm. 5. April 1864 mit Carl Frhrn von Gemmingen-Guttenberg zu Bonfeld vom Obern Schlosse (lutherisch, † 21. Dezember 1880, s. oben I. B. 2. 1)).

2. † Sigmund Reinhard (geb. 16. April 1819 zu Mannheim, † 1. April 1883 zu Treschklingen, Grhzgl. bad. Kammerherr, verm. 29. April 1844 zu Wien mit Emilie von Handel [† 20. September 1869]).

Kinder: 1) Luise, geb. 6. März 1846 zu Karlsruhe.

2) Gabriele, geb. 5. Juli 1852 zu Karlsruhe, verm. 8. Mai 1875 mit Emmerich Frhrn Raitz von Frentz, Kön. preuß. Hauptmann und Batteriechef im 1. bad. Feldartillerieregiment Nr. 14.

3. Adolf, geb. 14. Mai 1822 zu Mannheim, Herr auf Fränkisch-Crumbach (510 Hekt.), Grhzgl. hess. Kammerherr, verm. 6. November 1845 mit

Carolta Gräfin Batthyány von Németh-Ujvar, K. K. StkrD.

Kinder: 1) Carl Ludwig Eberhard, geb. 8. November 1846, Kön. preuß. Oberstleutnant und Kommandeur des Kürassierregiments Graf Geßler (rhein.) Nr. 8.

2) Ernestine, geb. 1. Januar 1848.

3) Gustav Weiprecht, geb. 17. August 1849, Dr. jur., Grhzgl. hess. Kammerherr und Premierleutnant der Reserve des Grhzgl. hess. Infanterie- (Leib-) Regiments Nr. 117, verm. 16. August 1881 zu Schloß Leutershausen in Baden mit

Victoria Gräfin von Wiser, geb. 27. Oktober 1854.

Kinder: (1) Carolta Adolfine Eleonore Wilhelmine Victoria Ernestine Helene Maria, geb. 1. August 1882 zu Schloß Leutershausen in Baden.

(2) Eleonore Wilhelmine Carolta Adolfine Victoria Antonie Maria, geb. 6. März 1884 zu Friedberg im Grhzgt. Hessen.

(3) Adolf Anton Weiprecht Maria, geb. 8. September 1886 zu Schloß Leutershausen.

4) Otto Sigmund Franz Carl, geb. 14. Januar 1852, Kön. preuß. Rittmeister und Eskadronschef im Ulanenregiment Prinz August von Württemberg (posen.) Nr. 10.

5) Sigmund Franz Carl, geb. 9. Juli 1853, Kön. preuß. Regierungsreferendar.

6) Franziska Ottilie, geb. 7. Januar 1860.

2. Linie, auf Babstadt. (Lutherisch.)

Hermann Ferdinand Friedrich August Freiherr von Gemmingen-Hornberg, geb. 30. März 1820 (des † Frhrn Ernst Franz Ludwig [geb. 3. März 1795, † 1834], Grhzgl. bad. Oberstleutnants a. D., Sohn), Herr auf Babstadt, Ittlingen und Wolfskehlen, K. K. Leutnant a. D., verm. 30. August 1846 mit Pauline Philippine Maximiliane Freiin von Ellrichshausen (geb. 24. Septbr. 1825, † 24. Mai 1865).

Kinder: 1. Mathilde, geb. 22. September 1847, verm. 2. April 1872 zu Babstadt mit Constantin Sebastian Frhrn von Neurath, Kön. württemb. Kammerherrn.

2. Sofie, geb. 11. Februar 1849, verm. 5. Oktober 1871 zu Babstadt mit Götz Hermann Frhrn vom Holtz, K. K. Oberleutnant a. D.

3. Ernst Oscar Adolf Carl Heinrich, geb. 15. August 1851, Hauptmann und Kompaniechef im 4. Kön. württemb. Inf.-Reg. Nr. 122, verm. 22. Februar 1883 zu Stuttgart mit

Annie Kaupe, geb. 1. Januar 1858 zu New York.

Sohn: Eberhard Eduard Hermann Josef, geb. 9. Dezember 1883 zu Heilbronn.

4. Bertha, geb. 10. Januar 1853 zu Babstadt, verm. 1. August 1876 zu Glattbach in Württemberg mit Konrad Frhrn Varnbüler von und zu Hemmingen († 20. November 1881), Kön. württemb. Kammerherrn und Legationsrat.

5. Wilhelm Josef Julius, geb. 20. Juni 1854. [In Amerika.]

6. Marie, geb. 22. November 1856, verm. 24. September 1878 zu Schloß Assumstadt mit Gustav Prinzen zu Sayn-Wittgenstein-Berleburg († 1. April 1889 zu Berleburg).
7. Carl, geb. 16. November 1858, Kaiserl. Regierungsassessor in der Verwaltung der Reichslande, z. Z. beschäftigt im Auswärtigen Amt, Kön. preuß. Leutnant der Reserve des 2. hess. Inf.-Reg. Nr. 82.
8. Friedrich, geb. 29. August 1860, Leutnant im 4. Kön. württemb. Inf.-Reg. Nr. 122.
9. Helene, geb. 9. Januar 1863.

Schwester.

Maria Luise Carolina Juliane, geb. 15. September 1825 zu Badstadt, verm. 18. Mai 1847 mit Wilhelm Frhrn von Stetten, Kön. württemb. Oberst a. D.

3. Linie, auf Neckarzimmern und auf Michelfeld. (Lutherisch.)

Franz Pleikardt Reinhard Freiherr von Gemmingen-Hornberg, geb. 19. September 1870.

Geschwister.

1. Max August, geb. 9. Oktober 1871.
2. Sofie Marie, geb. 28. Januar 1876.

Mutter.

Pauline geb. Freiin vom Holtz, geb. 26. November 1837, verm. 4. April 1867 mit dem Frhrn Friedrich (geb. 15. Dezember 1826, † 29. Dezember 1882), Grundherrn auf Neckarzimmern, Bethingen, Maienfels, Widdern und Prästeneck, K. K. Kämmerer und Major a. D.

Vatersgeschwister.

1. Marie, geb. 21. April 1821 (katholisch), K. K. StkrD., verm. 20. Juni 1843 mit Maximilian Josef Frhrn von Freiberg-Eisenberg zu Allmendingen (katholisch, † 28. Februar 1870).
2. August, geb. 9. November 1828, Grundherr zu Michelfeld, Leibenstadt und Prästeneck in Baden und Bethingen und Maienfels in Württemberg, K. K. Kämmerer und Major a. D., verm. 25. November 1861 mit

Anna von Berzeviczy-Berzevicze (katholisch). [Michelfeld bei Eichtersheim im Grhzgt. Baden.]

Kinder (katholisch): 1) Elisabeth, geb. 4. November 1862, verm. 22. November 1888 mit Maximilian Frhrn von Sulzer-Wart, Gutsbesitzer zu Wart im Kanton Zürich.
2) Gabriele, geb. 6. Januar 1865.
3) Anna, geb. 5. Oktober 1867, verm. 10. Juli 1889 mit Friedrich Frhrn von Blanckart, Kön. preuß. Major und Bataillonskommandeur im 1. Grhzgl. hessischen Infanterie- (Leibgarde-) Regiment Nr. 115.

Gemmingen von Massenbach, s. Massenbach.

Gemmrich von Neuberg, s. Jahrg. 1889, S. 240.

Genotte von Merkenfeld, s. Jahrg. 1884, S. 271.

Geramb, s. Jahrg. 1889, S. 241.

Geringer von Oedenberg, s. Jahrg. 1889, S. 243.

Gerlach, s. Jahrg. 1889, S. 243.

Gerliczy, s. Jahrg. 1889, S. 243.

Gersdorff.

[Evangelisch. — Lausitzer Uradel. — Beschreibung des Stammwappens im Jahrg. 1887, S. 301. — Wegen der geschichtlichen Übersicht s. den gleichnamigen Artikel im Taschenbuch der Gräfl. Häuser und im Handbuch dazu.]

I. Linie (a. d. H. Neugersdorf-Seichau).

[Preußen (Provinz Posen). — Böhm. Frhr. (durch Übertragung) d. d. Wien 9. Januar 1696. — Beschreibung des Wappens und Stammtafel im Jahrg. 1887, S. 301.]

Rudolf Ernst Hans Ehrenreich Freiherr von Gersdorff, geb. 30. Mai 1833 (des † Frhrn Ernst Rudolf Carl, Kön. preuß. Majors, Sohn zweiter Ehe), Herr auf Parsko bei Alt-Boyen und Chrzonstowo bei Schrimm im Reg.-Bez. Posen, verm. 7. Oktbr. 1862 zu Nimkau mit Elisabeth Gräfin von Strachwitz a. d. H. Proschlitz, geb. 5. August 1841 (katholisch).

Kinder: 1. Luise Marie Eva, geb. 9. Oktober 1863 zu Parsko, verm. 31. Mai 1885 mit Erich von Koß zu Garkewitz in Pommern.

2. Ernst Hubert Gero Carl, geb. 4. November 1864 zu Parsko.
Kön. preuß. Leutnant im Leib-Kürassierregiment Großer Kurfürst (schles.) Nr. 1.
3. Ruth Marie Adele Cecile, geb. 22. November 1866 zu Parsko.
4. Thekla Marie Adele Justine, geb. 21. Dezember 1867 zu Parsko.
5. Eva Marie Luise, geb. 11. Dezember 1874 zu Parsko.
6. Rudolf Gero Adam, geb. 25. Juli 1878 zu Parsko.
7. Marie Luise Auguste, geb. 8. Februar 1880 zu Parsko.

Schwester
aus des Vaters erster Ehe:

Thekla Maria Friederike Philippine, geb. 16. Februar 1829 zu Fraustadt, verm. mit . . . . . von Dziembowski (†); wiederverm. 4. November 1862 mit Victor von Uthmann, Ehrenritter des Johanniterordens, Direktor des Kön. preuß. Verwaltungsgerichts zu Breslau.

II. Linie (Alt-Seidenberg).

[Preußen (Provinz Schlesien). — Kön. preuß. Erlaubnis zur Führung des erbl. Freiherrentitels laut Allerhöchster Kabinettsordre d. d. Berlin 30. Januar 1884 — Besitz. das Majorat Ober- und Nieder-Alt-Seidenberg mit Neukir (406 Hekt.) im Kreise Lauban. — Beschreibung des Wappens und ältere Genealogie im Jahrg. 1885, S. 261.]

Carl Friedrich Anton Hermann Werner Freiherr von Gersdorff, geb. 21. Dezember 1844, Nutznießer des Majorats, Erbherr auf Ostrichen (143 Hekt.) und Besitzer des Gutes Wilka (125 Hekt.), sämtlich bei Seidenberg im Kreise Lauban, Ehrenritter des Johanniterordens, Kön. preuß. Kammerherr, Landesältester sowie Premierleutnant und Gerichtsreferendar a. D., verm. 19. März 1882 mit
Maria Johanna Martha Nitzsche, geb. 11. November 1854 zu Schloß Gohlis bei Leipzig. [Ostrichen.]
Tochter: . . . . . , geb. 1. Juli 1889 zu Ostrichen.

Gerstner, s. Jahrg. 1889, S. 244.

Gervay, s. Jahrg. 1889, S. 245.

Geuder, s. Jahrg. 1889, S. 245.

Geymüller, s. Jahrg. 1889, S. 247.

Geyr von Schweppenburg, s. Jahrg. 1889, S. 248.

Geyso, s. Jahrg. 1869, S. 287.

Ghetaldi (auch Ghetaldi-Gondola), s. Jahrg. 1889, S. 251.

Gienanth, s. Jahrg. 1889, S. 252.

Giesl von Gieslingen, s. Jahrg. 1889, S. 253.

Ginsheim, s. Jahrg. 1867, S. 302.

Giovanelli, s. Jahrg. 1889, S. 254.

Girardi von Castell, s. Jahrg. 1889, S. 256.

Girsewald, s. Jahrg. 1889, S. 257.

Gise (a. d. H. der Koch von Teublitz), s. J. 1889, S. 258.

Glanz von Eicha, s. Jahrg. 1889, S. 259.

Gleichauf von Gleichenstein, s. Jahrg. 1889, S. 259.

Gleichen genannt von Rußwurm.

[Evangelisch. — Schwarzburg-Rudolstädt, Bayern und Preußen. — Thüringischer Uradel; Namen- und Wappenvereinigung mit Rußwurm d. d. Wien 25. Februar 1732, eingetragen in die Kön. bayr. Adelsmatrikel bei der Freiherrenklasse 27. Juli 1858. — Beschreibung des Wappens, Besitzstand und geschichtl. Übersicht im Jahrg. 1860, S. 243.]

I. Zweig, auf Greifenstein.

Heinrich Ludwig Freiherr von Gleichen genannt von Rußwurm, geb. 25. Oktober 1836 (des 26. Juli 1887 zu Weimar † Frhrn Adalbert, Ehrenbürgers der Stadt Rudolstadt, Kön. bayr. Kammerers, Sohn), Kön. bayr. Kämmerer, verm. 7. Mai 1859 zu Frankfurt a. M. mit Elisabeth Sophia Clara (geb. 15. August 1837, † 19. Dezember 1865), des Konrad Christof Frhrn von Thienen-Adlerflycht, Kön. dän. Kammerherrn, und der Luise geb. Freiin von Adlerflycht Tochter. [Greifenstein ob Bonnland in Unterfranken.]

Sohn: Heinrich Adalbert Konrad Carl Alexander Schiller, geb. 6. November 1865, Kön. preuß. Leutnant im 2. Grhzgl. hess. Dragoner- (Leibdragoner-) Regiment Nr. 24.

II. Zweig, zu Rudolstadt.

Heinrich Ernst Alfred Freiherr von Gleichen genannt von Rußwurm, geb. 2. Januar 1852 zu Rudolstadt (des 25. Oktober 1883 † Frhrn Raimund, Fürstl. schwarzburg-rudolstädt. Kammerherrn und Oberjägermeisters, Sohn), Hzgl. anhalt. Kammerherr und Forstmeister, Kön. preuß. Leutnant a. D., verm. 8. Oktober 1881 zu Dessau mit

Marie Renate Elisabeth, des August Pielscher, Hzgl. anhalt. Landesgerichtspräsidenten, Tochter. [Dessau.]

Kinder: 1. Raimund August Heinrich, geb. 14. Juli 1882.
2. Heinrich Adalbert Raimund, geb. 6. Februar 1884.
3. Antonia Anna Maria, geb. 30. August 1885.

Schwestern.

1. Friederike Charlotte Luise, geb. 25. September 1837 (katholisch), verm. 17. April 1856 zu Rudolstadt mit Dr. jur. Jacob Hermann von Bertrab (katholisch), Fürstl. schwarzburg-rudolstädt. Wirkl. GRat und Minister. [Rudolstadt.]
2. Henriette Maria, geb. 14. Juli 1839, verm. 20. Januar 1861 zu Rudolstadt mit Ernst von Hopffgarten, Ehrenritter des Johanniterordens, Kön. preuß. Major a. D. [Sondershausen.]
3. Sophia Franziska, geb. 19. Mai 1842, verm. 17. September 1861 zu Rudolstadt mit August von Beulwitz, Besitzer der Rittergüter Löbma und Eichicht im Fürstentum Schwarzburg-Rudolstadt, Fürstl. schwarzburg-rudolstädt. Kammerherrn und Oberregierungsrat zu Rudolstadt.

III. Zweig, zu Rudolstadt.

[Kön. preuß. Genehmigung zur Führung des Freiherrentitels d. d. Berlin 14. Mai 1859 (s. Jahrg. 1875, S. 220).]

Heinrich Carl Freiherr von Gleichen genannt von Rußwurm, geb. 10. April 1837, Ehrenritter des Johanniterordens. [Rudolstadt.]

Geschwister.

1. Emma Friederike Luise, geb. 5. März 1833, verm. 6. Juni 1854 zu Rudolstadt mit Lothar Carl Wolf von Wurmb, Kön. preuß. Wirkl. Geh. Oberregierungsrat und Regierungspräsidenten zu Wiesbaden, Mitglied des preuß. Herrenhauses auf Lebenszeit.
2. Heinrich Adolf, geb. 17. Oktober 1839, Ehrenritter des Johanniterordens, Kön. preuß. Major a. D. [Rudolstadt.]

Mutter.

Sofie geb. Gräfin zu Spaur, geb. 25. August 1805 (katholisch), verm. 18. Januar 1832 mit dem Frhrn Heinrich Alfred (geb. 18. Novbr. 1806, † 27. Mai 1874), Fürstl. schwarzburg-rudolstädt. Kammerherrn, und Oberst a. D. [Rudolstadt.]

Gleißenthal, s. Jahrg. 1889, S. 260.

Gobel auf Hofgiebing, s. Jahrg. 1889, S. 260.

Gödel-Lannoy, s. Jahrg. 1889, S. 261.

Godin, s. Jahrg. 1889, S. 262.

Goeler von Ravensburg.

[Evangelisch und katholisch. — Kraichgauer Uradel der vormaligen reichsunmittelbaren Ritterschaft in Schwaben. — Beschreibung des Wappens im Jahrg. 1856, S. 228, und geschichtl. Übersicht im Jahrg. 1855, S. 191; vgl. auch den Artikel „Menzingen", ferner im Taschenbuch der Gräfl. Häuser und im Handbuch dazu den Artikel „Helmstatt".]

I. Fritzische Linie.

Josefische Branche.

Carl Friedrich Ludwig August Freiherr Goeler von Ravensburg, geb. 21. März 1854 zu Mosbach (des 29. Mai 1886 † Frhrn August,

Grhzgl. bad. Kammerherrn, Stadtdirektors ꝛc., Sohn), Dr. phil., Direktorialassistent an der Kön. Nationalgalerie und Dozent der Kunstgeschichte an der Kön. Kunstschule zu Berlin, verm. 1. Juli 1884 mit

Elisabeth Antonie Friederike Auguste Henriette Luise, geb. 30. April 1856 zu Vorsfelde in Braunschweig, des 1857 in Madeira † Georg Ludewig, Hzgl. braunschw. Regierungsassessors, und der Artemise geb. Ludewig Tochter.

Schwester.

Therese Friederike Luise Auguste, geb. 16. Februar 1866 zu Baden.

Vatersbruder und dessen Hinterbliebene.

† Ludwig Gustav August Josef (geb. 9. Juni 1819 zu Karlsruhe, † 9. September 1868, Grhzgl. bad. Oberst und Bezirkskommandeur des Landwehrbataillons Heidelberg, verm. 4. November 1845 mit Luise Charlotte Hermine [geb. 20. November 1824 zu Sulz am Neckar, † 13. Mai 1882], des † Heinrich August Julius Eduard von Detinger, Kön. württemb. Oberforstmeisters, und der 19. Oktober 1875 † Sophia Constanze Johanna Luise geb. von Mollenbec Tochter).

Kinder: 1. Julie Leopoldine Luise Henriette, geb. 21. Dezember 1850, verm. 18. April 1876 mit Maximilian Grafen zu Leiningen-Neudenau (s. Goth. Hofkalender). [Heidelberg.]

2. Luise Friederike Mathilde Lina, geb. 23. Januar 1855 zu Mannheim, verm. 5. Juli 1884 zu Karlsruhe mit Oscar Kieser, Kaiserl. deutschem Postsekretär und Leutnant der Reserve. [Karlsruhe.]

Großvatersbruder und dessen Hinterbliebene.

† Johann Franz Carl Friedrich Josef (geb. 9. Februar 1791 zu Sulzfeld, † 24. September 1865, Grhzgl. bad. Major a. D., verm. 17. November 1812 mit Luise [geb. 28. November 1792 zu Karlsruhe, † 9. Oktober 1846 zu Heidelberg], des 1804 zu Heidelberg † Geschichtsforschers Ernst Ludwig Posselt und der † Eleonore geb. Berblinger Tochter).

Kinder: 1. Wilhelmine, geb. 17. November 1813 zu Karlsruhe. [Kannstatt.]

2. † Adolf Peter (geb. 9. März 1823 zu Karlsruhe, † 25. Dezember 1881 zu Kannstatt), K. K. Hauptmann a. D., verm. 5. Januar 1875 mit

Bertha, geb. 13. Juli 1836, des † Adalbert Oelenheinz zu Karlsruhe Tochter. [Kannstatt.]

3. Julie, geb. 1. Februar 1825 zu Karlsruhe. [Kannstatt.]

4. Charlotte, geb. 20. April 1827, verm. 12. Oktober 1850 mit Victor Gonard († 28. Dezember 1867), Rentier zu Calais. [Calais.]

2. Eberhardische Branche.

Emil Albrecht Heinrich Adolf Freiherr Goeler von Ravensburg, geb. 4. März 1856 zu Radolfszell (des 3. März 1880 † Frhrn Eberhard Friedrich Adolf Sohn), verm. 1. Mai 1880 mit

Helene, des Kaufmanns Klett zu Stuttgart Tochter. [Stuttgart]

Sohn: Curt Emil Adolf Eberhard, geb. 22. Februar 1881 zu Stuttgart.

Schwestern.

1. Adolfine Bertha Marie, geb. 25. Oktober 1857 zu Pforzheim. [Offenburg.]
2. Emily, geb. 4. Oktober 1860 zu Pforzheim. [Lebt in Rußland.]

Vatersbrüder und deren Hinterbliebene.

1. † Carl Friedrich Alexander (geb. 15. Mai 1824 auf dem Neuhof bei Sulzfeld, † 8. August 1884, Grhzgl. bad. Major, verm. I) 28. September 1854 mit Emmy [geb 2. November 1831, † 28. Januar 1861]), des Rentiers Henry von Kapff aus Baltimore und der Charlotte geb. Effler aus Hameln Tochter; II) 15. Juli 1862 mit Marie Freiin Goeler von Ravensburg, geb. 18. September 1834 zu Sulzfeld (s. II. 1.). [Karlsruhe.]

   Kinder 2r **Ehe:** 1) Clara Caroline Amalie, geb. 29. April 1863 zu Mannheim.

   2) Luise Antonie, geb. 2. November 1865 zu Rastatt.

   3) Eberhard Friedrich Sigmund, geb. 12. Mai 1870 zu Karlsruhe.
2. † Benjamin Eberhard Eduard (geb. 25. April 1831 auf dem Neuhof bei Sulzfeld, † 27. Juni 1868 zu Freiburg im Breisgau), Grhzgl. bad. Grenzkontrolleur, verm. 23. Oktober 1865 mit Amalia, des † Oberhofgerichtspräsidenten Reiner Tochter. [Freiburg im Breisgau.]

   Sohn: Hermann Willibald Eduard Maria, geb. 31. August 1866 zu Niederrimsingen (katholisch), Kön. preuß. Leutnant im Inf.-Reg. von Lützow (1. rhein.) Nr. 25.

Vatersbruder und dessen Hinterbliebene.

† Ludwig Johann Gottfried (geb. 5. Oktober 1803 zu Sulzfeld, † 27. Februar 1873 zu Daisbach, verm. 1832 mit Henriette Bräuning [geb. 7. Januar 1814 zu Emmendingen, † 21. Februar 1849]).

Kinder: 1. Ludwig, genannt „Junior", geb. 1. Juni 1833 zu Sulzfeld, Grundherr auf Sulzfeld und Daisbach (welche Lehensgüter er am 21. Dezember 1855 von seinem Vater übernahm), verm. 27. September 1860 mit Emma Gräfin von Waldkirch, geb. 26. Februar 1844 (katholisch). [Neckar-Binau].

   Kinder: 1) Ernst, geb. 19. Juli 1864 zu Binau.

   2) Clemens Max Emmo, geb. 23. November 1869 zu Binau, Kön. preuß. P.-Fähnrich im 1. bad. Feldartillerieregiment Nr. 14.
2. Julie, geb. 21. Juni 1842 zu Binau, verm. mit . . . . . Gräßle, Gutsbesitzer zu Daisbach.
3. Elise, geb. 25. August 1847 zu Binau, verm. mit P. Seiffert, Kön. preuß. Premierleutnant a. D. [Rosenthal in Preuß.-Schlesien.]

II. Ferdinandische Linie.

(Herren auf Kisselbronn.)

1. Französische Linie.

Ravan Anton Leopold Freiherr Goeler von Ravensburg, geb. 9. Juli 1830 zu Mannheim (des 18. März 1873 ebendaselbst † Frhrn Ger-

dinand, Grhzgl. bad. Rittmeisters, Sohn), vormal. Grhzgl. bad. Hauptmann, verm. 6. Februar 1869 mit

Emma, geb. 8. Dezember 1847, des † Adolf von Ehrenberg und der Marie, wiederverm. von Weinzierl, geb. Graselli Tochter. [Freiburg im Breisgau.]

Kinder: 1. Sigmund Anton Ferdinand Navan, geb. 3. Januar 1870 zu Rastatt.

2. Egon Alfred Carl Franz, geb. 30. Juni 1872 zu Freiburg im Breisgau.

3. Navan Leopold Wilhelm Adolf, geb. 10. August 1878 zu Freiburg im Breisgau.

Geschwister.

1. Sigmund Carl Ernst Ludwig, geb. 24. Oktober 1831 zu Mannheim, Grhzgl. bad. Kammerherr, Kön. preuß. Major z. Disp., verm. 15. Juni 1868 mit

Caroline Freiin Gayling von Altheim, geb. 4. November 1848. [Karlsruhe.]

Kinder: 1) Ferdinand Carl Navan, geb. 15. April 1869 zu Karlsruhe.

2) Stefanie Luise Caroline, geb. 5. April 1870 zu Karlsruhe.

3) Caroline Cäcilie Auguste, geb. 2. April 1872 zu Karlsruhe.

4) Sigmund Carl Wilhelm, geb. 8. August 1876 zu Karlsruhe.

2. Marie Luise Caroline Ernestine, geb. 18. September 1834 zu Sulzfeld, verm. 15. Juli 1862 mit Carl Frhrn Goeler von Ravensburg († 8. August 1884; s. I. 2.), Grhzgl. bad. Major.

Vatersbrüder und deren Hinterbliebene.

1. † Carl Friedrich Benjamin (geb. 6. Mai 1801, † 10. Mai 1868 zu Schatthausen, Herr auf Kisselbronn, Schatthausen und Mauer, Grhzgl. bad. Kammerherr, verm. 30. Mai 1826 mit Caroline [geb. 20. April 1805, † 10. März 1869], des † Carl von Zyllnhardt-Brüggen, Grhzgl. bad. Staatsrats und Präsidenten, und der † Luise geb. von Lichtenberg Tochter).

Kinder: 1) Carl Franz Ernst Freiherr Goeler von Ravensburg genannt von Brüggen [badische Genehmigung 28. April 1843], geb. 17. März 1827 zu Karlsruhe, Herr auf Schatthausen und Mauer, verm. 10. Mai 1864 mit Hermine (geb. 15. Oktober 1835 zu Karlsruhe, † 7. April 1870 zu Mauer), des † Adolf Frhrn von Seldeneck, Grhzgl. bad. Landstallmeisters, und der † Marie geb. Berkmüller Tochter. [Heidelberg.]

Kinder: (1) Gertrud Caroline Auguste, geb. 30. April 1865 zu Mauer.

(2) Adolf Carl Albrecht August, geb. 4. April 1867 zu Mauer.

(3) Bernhard Albrecht Moritz, geb. 18. Oktbr. 1869 zu Mauer.

2) Albrecht Sigmund Ludwig, geb. 7. Januar 1831 zu Mannheim, Grhzgl. bad. Oberförster zu Eberbach, verm. 8. September 1866 mit

Emma, geb. 3. Januar 1846, des Grhzgl. bad. Bezirksförsters Metzger zu Stein Tochter.

Tochter: Caroline Luise, geb. 3. April 1869 zu Eberbach.

3) Luise Franziska Charlotte, geb. 18. Juli 1832 zu Mauer.

4) Moritz Carl Albrecht, geb. 25. August 1842 zu Heidelberg verm. 18. Mai 1869 mit
Charlotte, geb. 14. Juni 1844, des † Pfarrers Lang zu Schweigen Tochter. [Schatthausen.]
Kinder: (1) Dorothea Caroline Henriette, geb. 15. März 1872 zu Schatthausen.
(2) Heinrich Carl Moritz, geb. 21. April 1874 zu Schatthausen.
(3) Albrecht August Ludwig, geb. 25. Juli 1878 zu Schatthausen.

2. † Ernst Ludwig Christian (geb. 24. Januar 1803, † 17. Januar 1850 zu Karlsruhe, Grhzgl. bad. Vize-Oberstkammerherr, verm. 20. September 1838 mit Auguste Freiin von Seldeneck [geb. 15. Oktober 1821 zu Karlsruhe, † 17. Juni 1880]).
Tochter: Alexandrine Luise Franziska, geb. 23. Juli 1839 zu Karlsruhe, verm. 2. Mai 1861 mit Alexander Ernst Frhrn Schilling von Kannstatt († 2. Oktober 1873), Kön. preuß. Major und Eskadronschef im 2. bad. Dragonerregiment Nr. 21. [Karlsruhe.]

2. Benjaminische Branche.

Carl Ernst-August Freiherr Goeler von Ravensburg, geb. 10. April 1837 zu Karlsruhe (des 10. Juni 1862 † Frhrn August, Grhzgl. bad. Generalmajors, Sohn), Ehrenritter des Johanniterordens, Grhzgl. bad. Kammerherr, Mitglied der Ersten Kammer, verm. 2. September 1863 mit
Hannah Helene Sofie, geb. 14. März 1844 zu Freiburg im Breisgau, des 29. Juli 1867 † Friedrich W. Ernst Heinrich von Porbeck, Grhzgl. bad. Generalleutnants a. D., und der 21. März 1844 † Hannah geb. Colman Tochter. [Karlsruhe und Sulzfeld.]
Kinder: 1. August Christof Friedrich, geb. 17. Oktober 1870 zu Karlsruhe.
2. Gottliebe Hannah, geb. 23. Januar 1872 zu Karlsruhe.
3. Martha Rosa, geb. 16. Mai 1875 zu Karlsruhe.

Schwester.

Lina, geb. 19. September 1834 zu Karlsruhe, verm. 26. September 1861 mit Carl Frhrn von Reck, Grhzgl. bad. Kammerherrn, Geh. Referendar ꝛc. [Karlsruhe.]

Vatersgeschwister.

1. † Carl Ludwig Eberhard Leopold (geb. 7. August 1810 zu Sulzfeld, † 11. September 1845, Grhzgl. bad. Hauptmann, verm. 1. August 1834 mit Pauline Wieland aus Durlach [geb. 22. März 1813, † 24. September 1856]).
Kinder: 1) Felix Victor, geb. 3. Mai 1835 zu Karlsruhe, Grhzgl. bad. Kammerherr, Kön. preuß. Rittmeister a. D., verm. 9. Oktober 1866 mit
Amalia, geb. 6. November 1847, des 29. Juli 1867 † Friedrich von Porbeck, Grhzgl. bad. Generalleutnants a. D., und dessen

zweiter Gemahlin Sofie geb. Steinwachs Tochter. [Freiburg im Breisgau.

Kinder: (1) Luise Sofie Amélie Caroline, geb. 29. Dezember 1807 zu Karlsruhe.

(2) Ernst Heinrich Friedrich, geb. 28. Juli 1870 zu Karlsruhe.

2) Helene Amalie, geb. 27. April 1838 zu Karlsruhe, verm. 19. März 1857 mit Wilhelm Grafen von Reichenbach-Lessonitz [† 19. Januar 1860]. Besitzer der Güter Bisenz und Unter-Moschtienitz im Kreise Prerau in Mähren.

2. † Carl Friedrich August Victor (geb. 24. Juni 1812 zu Sulzfeld, † 28. Mai 1870, Großh. bad. Hauptmann a. D., verm. I) 13. Juni 1840 mit Rosa Aimée [geb. 9. November 1819 zu Bitry (geschieden), † 1883 zu Achern in Baden], des † Nicolas von Plassiaß, Kön. franzöſ. Geſandten zu Karlsruhe, Tochter; II) mit Ernestine Franck [† 1883]).

Kinder 1r Ehe: 1) Luise, geb. 24. März 1841 zu Karlsruhe [Baden-Baden.]

2) Julie, geb. 15. April 1842 zu Karlsruhe, Hofdame der Prinzessin Katharine von Württemberg.

3. Marie, geb. 8. Dezember 1816 zu Karlsruhe, Stiftsdame zu Karlsruhe.

Gohr (Gohren) von Nahrstett.

(Diese Elsässer Linie ist im Mannesstamme erloschen.)

[Katholisch. — Elsaß. — Altmärkischer Uradel der vormaligen reichsunmittelbaren Ritterschaft im Elsaß [französische Anerkennung des Freiherrenstandes 6. August 1773, eingetragen in die Kön. bayr. Adelsmatrikel bei der Freiherrenklasse 29. Mai 1813. — Beschreibung des Wappens und geschichtl. Notiz im Jahrg. 1866, S. 250.]

† Josef Anton Johann Baptist Freiherr Gohr von Nahrstett (geb. 8. September 1793, † 30. Januar 1876 [des 2. April 1831 † Herrn Franz Sebastian Carl, Kön. bayr. Kämmerers, Sohn], Gutsbesitzer auf Wattwiller im Elsaß, Kön. bayr. Kämmerer, verm. I) 24. August 1824 mit Clara [geb. 1807, † 1826], des † Kaiſerl. franzöſ. Oberſt Baradin de Pechery und der † Julie geb. Freiin von Neuenstein-Rodeck Tochter; II) 22. September 1831 mit Anna Maria Theresia Caroline Gräfin Berbier von Schroffenberg [geb. 30. September 1811, † 16. April 1875]).

Kinder 2r Ehe: 1. Maria Anna Antonia Caroline, geb 3. September 1832, verm. 15. Juli 1851 mit Hasso Anton Frern von Reinach auf Hirtzbach im Oberelsaß.

2. Franziska Josephina Maria, geb. 5. Mai 1838, verm. 18. April 1860 mit Alphons Marquis de Jouffroy d'Abbans, Generalkommandanten von Troyes in Frankreich.

Goldstein-Berge

(a. d. H. der Herren von Boeltzig, obersächsischen Uradels).

[Evangelisch. — Preußen. — Kursächs. Genehmigung zur Namen- und Wappenvereinigung „(Boeltzig-) Goldstein" 5. September 1761, kön. preuß. Erlaubnis zur Namen- und Wappenvereinigung „Goldstein-Berge" unter gleichzeitiger Anerkennung des Freiherrenstandes 24. Mai 1823. — Beschreibung des Wappens und geschichtl. Übersicht im Jahrg. 1877, S. 258.]

Carl Gustav Adolf Freiherr von Goldstein-Berge, geb. 16. April 1806 zu Dresden (des † Frhrn Carl Maximilian Friedrich Sohn), Kön. preuß. Premierleutnant a. D., verm. mit Johanna Dorothea Heider († 5. Januar 1874).

Geschwister.

1. † Carl Bruno († 1. April 1861 zu Lissa), Kön. preuß. Premierleutnant und schleswig-holstein. Hauptmann a. D., zuletzt Bahnhofsinspektor zu Deutsch-Lissa, verm. im Oktober 1843 mit
Caroline, geb. 31. August 1819 zu Göttingen, des † Kön. bayr. Hauptmanns von Moltke und der Caroline geb. von Hanstein a. d. H. Rottenbach Tochter. [Lissa.]
2. Ida, geb. 181., verm. mit Dr. Gilli (geschieden); wiederverm. mit Arwed von Linsingen, Erbherrn auf Viatrow bei Stolpe in Pommern († 12. März 1847).
3. Carl Julius, geb. 11. Mai 1815, Kön. preuß. Hauptmann a. D. und vorm. Oberinspektor der Garnisonsverwaltung zu Torgau, verm. 26. Juli 1864 mit
Charlotte, geb. 15. Dezember 1822 (katholisch), des † Kön. preuß. Majors Friedrich von Pleißkowski und der Charlotte geb. Freiin von Stillfried und Rattonitz Tochter. [Patschkau.]
4. Rosalie, geb. 181.. [Freienwalde a. d. Oder im Reg.-Bezirk Potsdam.]
5. Malwine, geb. 181.. [Freienwalde a. d. Oder.]

Goltz, von der.

[Evangelisch. — Preußen. — Näheres über die Standeserhebungen im Jahrg. 1866, S. 313; Beschreibung des Wappens und geschichtl. Übersicht im Jahrg. 1855, S. 196; vgl. auch den gleichnamigen Artikel im Taschenbuch der Gräfl. Häuser und im Handbuch dazu.]

I. Ältere (Weiße) Hauptlinie von Reppow.

1. Haus Heinrichsdorf.

(S. Taschenbuch der Gräfl. Häuser.)

2. Haus Sortlack.

1) Linie Leißinen.

Alexander Georg Theodor Carl Freiherr von der Goltz, geb. 13. Juli 1832 (des 28. April 1870 † Frhrn Alexander, Kön. preuß.

Oberstleutnants a. D., Sohn), Kaiserl. deutscher Ministerialrat im Ministerium für Elsaß-Lothringen, Vorstand der Gefängnisverwaltung und Mitglied des Direktoriums der Kirche augsburgischer Konfession, verm. 2. November 1861 zu Wernigerode mit

Albertine Mathilde Auguste Charlotte, geb. 27. Februar 1835, des † Ernst von Sommerfeld, Kön. preuß. Generalmajors a. D., und der Julie Auguste Theodore geb. Gebser Tochter. [Straßburg im Elsaß.]

Kinder: 1. Hans Alexander Ernst August, geb. 2. Juli 1864 zu Mettmann, Kaiserl. Referendar und Leutnant der Reserve des 2. niederschles. Inf.-Reg. Nr. 47. [Straßburg im Elsaß.]

2. Alexander Theodor Engelbert Wilhelm, geb. 14. September 1867 zu Mettmann, Eleve der Kön. Gartenbauschule zu Potsdam.

3. Waldemar Alexander Gustav Maximilian, geb. 8. Juni 1870 zu Mettmann.

Brüder.

1. Hermann Alexander Georg Maximilian, geb. 17. März 1835, Dr. und ordentl. Professor der Theologie, Propst zu St. Petri, Kön. preuß. Ober-Konsistorialrat und Mitglied des Evangelischen Ober-Kirchenrats zu Berlin, verm. 26. August 1863 zu Koblenz mit

Anna Helene Bernhardine Elise Friederike von Delius, geb. 15. August 1837, des 11. April 1861 zu Koblenz † Carl Heinrich Eduard Friedrich Delius, Kön. preuß. Regierungsvizepräsidenten daselbst, und der 29. Oktober 1869 zu Basel † Charlotte Amalie geb. von Ammon Tochter. [Dieselbe ward s. d. Berlin 4. März 1863 mit Mutter und Geschwistern von Sr. Maj. König Wilhelm I. von Preußen in den Adelstand erhoben.]

Kinder: 1) Marie Charlotte Anna Bertha, geb. 15. Januar 1868 zu Basel, stud. theol.

2) Eduard Alexander, geb. 31. Juli 1870 zu Langenbruck bei Basel.

3) Alexander, geb. 23. August 1872 zu Langenbruck bei Basel.

4) Otto Alexander Adolf Hermann, geb. 8. Juni 1875 zu Bonn.

5) Anna Charlotte Luise Wilhelmine, geb. 30. Mai 1878 zu Berlin.

2. Theodor Alexander Georg Ludwig, geb. 10. Juli 1836, Dr. phil., ordentl. Professor der Landwirtschaft und Direktor der landwirtschaftlichen Lehranstalt an der Universität zu Jena, verm. 23. Juli 1869 zu Königsberg in Ostpreußen mit

Bertha Freiin von der Goltz, geb. 29 März 1838 (*s. unten 2. Linie*).

Tochter: Maria Theodora, geb. 29. Oktober 1870 zu Königsberg in Ostpreußen.

Großvatersbruder und dessen Hinterbliebene.

† Ferdinand Friedrich (geb. 3. September 1773, † 30. August 1813 zu Jauer, Kön. preuß. Major und Kommandeur des 12. Reserve-Inf.-Reg., verm. 11. März 1795 mit Eleonore Charlotte von Szenska [geb. 10. Oktober 1772, † 27. November 1856 zu Stift Heiligengrabe]).

Sohn: † August Eduard (geb. 25. September 1802 zu Königsberg i. Pr., † 27. September 1873 zu Bonn), Kön. preuß. Generalleutnant z. Disp., verm. 29. August 1839 mit

Emily Mildred Barclay, geb. 26. Mai 1807 zu London. [Onkel a. Rosin.]

Adoptivtochter: Mary Anna Emilie Charlotte Clementine, geb. 30. Juli 1836 zu Erwitten ehelliche Tochter des † Kön. preuß. Justizamtsassessors Esping zu Fopsitten und dessen Gemahlin W. A. E. E. geb. Barclay Schwester der Gemahlin des Adoptivvaters); dieselbe ward laut Kabinetsordre d. d. Berlin 28. Aug. 1861 unter dem Namen „von der Golz" von Sr. Maj. König Wilhelm I von Preußen in den Freiherrenstand erhoben.

2) Linie Fingatten.

[Erlaubnis zur Führung des Freiherrenstandes laut Kön. preuß. Kabinetsordre d. d. 15. Dezember 1859 für den Frhrn Gustav Heinrich († 23. Dezember 1870, s. unten).]

Friedrich Gustav Freiherr von der Golz, geb. 17. August 1830 (des 23. Dezember 1870 † Frhrn Gustav, Kön. preuß. Generalleutnants z. Disp. ꝛc., Sohn), Kön. preuß. Generalleutnant z. Disp., verm. I) 22. Juni 1855 mit Johanna von Radecke (geb. 24. Juni 1833, † 25. Januar 1858); II) 10. Juni 1863 zu Danzig mit

Margarethe, geb. 18. Mai 1839, des Robert von Blumenthal, vormal. Kön. preuß. Regierungspräsidenten zu Sigmaringen, Tochter. [Potsdam.]

Kinder: a) 1r **Ehe:** 1. Anna Johanna, geb. 22. Januar 1858, verm. 12. April 1878 zu Mannheim mit Emil Frhrn von Stockhorner von Starein, Großh. bad. Kammerherrn und Oberamtsrichter zu Bruchsal.

— b) 2r **Ehe:** 2. Elma Hedwig, geb. 15. September 1864 zu Bonn.
3. Caroline Charlotte, geb. 8. Novbr. 1865 zu Frankfurt a. M.
4. Curt Gustav, geb. 28. Mai 1868 zu Oblau, Kön. preuß. Leutnant im 1. Garderegiment zu Fuß.
5. Agnes Elisabeth, geb. 16. August 1869 zu Oblau.
6. Elisabeth Frida, geb. 31. Januar 1871 zu Oblau.
7. Marie Hedwig, geb. 16. März 1872 zu Mannheim.
8. Marie Albertine, geb. 5. August 1874 zu Mannheim.
9. Charlotte Elisabeth, geb. 8. Februar 1877 zu Mannheim.
10. Johanna Margarethe, geb. 14. Juni 1878 zu Mannheim.

Geschwister.

1. Bertha, geb. 5. November 1828, verm. 4. September 1851 mit Wilhelm von Radecke auf Medden in Ostpreußen.
2. Max Gustav, geb. 31. Mai 1833, Rittergutsbesitzer auf Sandenen bei Preuß.-Eylau, Kön. preuß. Rittmeister a. D., verm. I) 27. Oktober 1854 mit Johanna Braemer (geb. 12. Juli 1836, † 14. Januar 1858); II) 26. September 1860 zu Rudnik mit

Hedwig, geb. 10. Juli 1842, des Grafen von Saldern auf Sommerschwitz, Schönowitz ꝛc. in Oberschlesien, Kön. preuß. Kammerherrn, und der Wilhelmine geb. von der Marwitz, Erbherrn auf Rudnik und Pomenzyn in Oberschlesien, Tochter.

Kinder: a) 1r **Ehe:** 1) Hans Gustav, geb. 18. September 1855, Kön. preuß. Premierleutnant im Husarenregiment von Schill

(1. schles.) Nr. 4, kommandiert zur Dienstleistung beim Großen Generalstab, verm. 29. September 1887 mit
(Elisabeth, geb. 25. Januar 1868, des Korvettenkapitäns z. Disp. von Hallerstein und der . . . . . geb. Praemer Tochter.
Tochter: . . . . . , geb. 14. Juni 1889 zu Berlin.
— b) 2r Ehe: 2) Frida Maximiliane, geb. 23. März 1862 zu Münster.
3) Marie, geb. 23. Juni 1864 zu Münster.
4) Gustav Wasa, geb. 9. September 1867 zu Sardienen, Kön. preuß. Leutnant im Ulanenreg. Graf zu Dohna (1. ostpreuß.) Nr. 8.
5) Else, geb. 29. Oktober 1874 zu Sardienen.

Vatersbruder und dessen Hinterbliebene.

† Wasa Aristides (geb. 1806, † 26. September 1874 zu Königsberg i. Pr.), Kön. preuß. Generalleutnant z. Disp., verm. mit
Jacobine Oltersdorf, geb. 24. Januar 1819. [Königsberg i. Pr.]

Großvatersbruder und dessen Hinterbliebene.

† Hans Wilhelm Abraham Heming (geb. 11. März 1767, † 12. Mai 1861, Kön. preuß. Major a. D., verm. mit Caroline von Szenska [geb. 20. September 1770, † 7. März 1833]).
Kinder: 1. † Ferdinand (geb. 1. Januar 1801, † 15. Januar 1848 zu Berlin, Kön. preuß. Major und Kommandeur des 1. Bataillons vom 3. Landwehrregiment, verm. 4. Juli 1837 mit
Therese Gräfin von der Goltz a. d. H. Glausdorf, geb. 17. Dezember 1812.
Kinder: 1) Bertha Agnes Therese, geb. 29. März 1838, verm. 23. Juli 1869 zu Königsberg i. Pr. mit Theodor Frhrn von der Goltz, Dr. phil. und ordentl. Professor an der Universität Jena (s. oben 1. Linie).
2) Carl Ferdinand Eduard, geb. 12. Mai 1842, Dr. jur., Kön. preuß. Landrat des Kreises Geilenkirchen, Reg.-Bezirks Aachen.
3) Maria Caroline Therese, geb. 31. Dezember 1843.
2. Luise, geb. 6. November 1809, verm. mit dem Prediger Hitzigrath zu Berlin (†).

3) Linie Domnau.

Colmar Freiherr von der Goltz, geb. 12. August 1843, Kön. preuß. Oberstleutnant z. Disp., dermalen in Kaiserl. ottomanischen Diensten als Generalmajor, Pascha und Inspektor sämtlicher türkischen Militärbildungsanstalten, verm. 11. Oktober 1867 zu Berlin mit
Therese Darguth, geb. 20. November 1843.
Kinder: 1. Katharina, geb. 11. April 1869 zu Berlin.
2. Colmar, geb. 5. Oktober 1870 zu Orschen in Ostpreußen.
3. Gertrud, geb. 6. April 1872 zu Potsdam.
4. Fritz, geb. 25. Oktober 1873 zu Berlin.
5. Eva, geb. 25. Februar 1875 zu Berlin.

Mutter.

Palmyre geb. Schubart, geb. 14. April 181., verm. 1840 mit dem Frhrn Erhard auf Fabiansfelde in Ostpreußen († 6. August 1849), Kön. preuß. Leutnant a. D. (war verm. in erster Ehe mit Caroline Benwig [† vor 1841 kinderlos]).

Vatersbruder und dessen Hinterbliebene.

† Amadeus Bogislav Ferdinand (geb. 11. Februar 1804, † 23. März 1851 zu Berlin), Rittergutsbesitzer, Kön. preuß. Premierleutnant a. D., verm. 8. Mai 1832 mit

Luise Hempel, geb. 13. März 1812.

Kinder: 1. † Richard Friedrich Josef Ferdinand (geb. 25. Mai 1833, † 5. Februar 1885), Kön. preuß. Oberst und Kommandeur des 2. schles. Grenadierregiments Nr. 11, verm. 21. April 1871 zu Berlin mit

Claudine, geb. 1. Mai 1833 zu Frankfurt a. d. O., des † Kön. preuß. Oberförsters August von Zychlinski und der † Wilhelmine geb. Holtz Tochter.

Sohn: Achim, geb. 14. November 1873 zu Paderborn.

2. Max Leopold Otto Ferdinand, geb. 19. April 1838, Vizeadmiral und kommandierender Admiral in der Kaiserl. deutschen Marine, verm. 19. April 1868 zu Berlin mit

Clara, geb. 20. April 1844, des Moritz von Kries, Kön. preuß. Regierungspräsidenten a. D., und der Malwine geb. Jachmann Tochter.

Kinder: 1) Moritz Ferdinand Max Joachim, geb. 27. Januar 1869 zu Kiel, Kön. preuß. Leutnant im Kaiser Alexander Garde-Grenadierregiment Nr. 1.

2) Richard Otto Max Rüdiger, geb. 10. April 1870 zu Berlin, Seekadett in der Kaiserl. Marine, an Bord S. M. S. „Preußen".

3) Malwina Luise Clara Irmgard, geb. 4. März 1871 zu Berlin.

4) Gabriele Bertha Adele Clara, geb. 1. Oktober 1872 zu Berlin.

5) Mara Clara, geb. 22. Oktober 1874 zu Oldenburg.

3. Adele, geb. 3. April 1839.

4. Paul Moritz Julius Ferdinand, geb. 21. Oktober 1843, Kön. preuß. Major a. D., verm. 19. Februar 1866 zu Owidz in Westpreußen mit

Bertha Knuht, geb. 184.. [Berlin.]

4) Linie, vormals auf Mertensdorf.

Gustav Erhard Ferdinand Friedrich Freiherr von der Goltz, geb. 29. April 1840 (des 26. April 1865 † Frhrn Gustav Sohn), Kön. preuß. Leutnant a. D., verm. 7. November 1861 zu Owidz in Westpreußen mit

Clara, geb. 184., des Kön. preuß. Leutnants a. D. Knuht zu Owidz bei Pr.-Stargardt Tochter.

Geschwister.

1. Emma Theodore Luise, geb. 31. Dezember 1846.
2. Oscar Theodor Hermann Julius, geb. 10. März 1848.
3. Max Adam Waja, geb. 26. Februar 1854, Kön. preuß. Hauptmann a. D.

Vatersgeschwister.

1. † Julius Hermann (geb. 15. April 1809, † 20. Juli 1866, Kön. preuß. Major à la suite des 1. [Leib-] Husarenregiments und Adjutant beim Chef des Generalstabs der Armee, verm. mit Emilie von Wegern [geb. 16. Januar 1808, † 8. Januar 1889]).

Kinder: 1) Emilie, geb. 2. April 1833, verm. 27. Dezember 1862

zu Berlin mit Georg Carl August Friedrich von Warburg, Kön. preuß. Kammerherrn und Major a. D.

2) Antonie, geb. 24. August 1834, verm. 30. November 1853 mit Anton Friedrich Leopold Frhrn von der Goltz auf Kallen (s. II. 1).

3) Marie, geb. 29. Januar 1836, verm. 14. Oktober 1862 zu Berlin mit Hans Junghans, Pastor zu Werder bei Jüterbog.

4) † Mär (geb. 26. September 1837, † 26. Oktober 1883). Kön. preuß. Hauptmann a. D., verm. 29. Dezember 1873 zu Berlin mit Clara, des Carl Daniel Wolff zu Berlin ältester Tochter. [Neuruppin.]

Kinder: (1) Caroline Elise Charlotte Gertrud, geb. 3. November 1874.

(2) Marie Helene Alice, geb. 7. April 1876.

5) Nanny, geb. 19. Oktober 1838, verm. mit Wilhelm von Wegern zu Berlin († 28. August 1886).

6) Gertrud, geb. 19. Dezember 1846, verm. 12. Mai 1869 zu Berlin mit Dr. med. Paul Hagens, Kön. preuß. Stabsarzt im 2. posenschen Inf.-Reg. Nr. 19.

7) Magdalene, geb. 19. Februar 1850, verm. 16. Februar 1874 zu Berlin mit Richard Schütze, Kön. preuß. Hauptmann im 4. Garderegiment zu Fuß.

8) Elisabeth, geb. 2. April 1851, verm. 16. Februar 1874 zu Berlin mit Hans von Ghorus, Kön. preuß. Major, aggregiert dem 4. niederschlesischen Inf.-Reg. Nr. 51.

2. Albertine Eleonore Nanny, geb. 27. November 1811, verm. 4. September 1829 mit August Frhrn von der Trenck genannt von Königsegg († 12. Dezember 1835); wiederverm. mit Hermann von Hirsch, Kön. preuß. Geh. Regierungsrat zu Königsberg i. Pr. (†).

3. Antonie, geb. 16. Januar 1814, verm. mit Ferdinand von Wedell zu Althof bei Allenburg († 22. Mai 1875).

5) Linie, vormals auf Sortlack.

(Siehe Taschenbuch der Gräfl. Häuser.)

6) Linie Groß-Lauth.

Eckard Leonhard Freiherr von der Goltz, geb. 13. März 1815 (des 23. November 1769 geb. und 11. März 1844 zu Bromberg † Frhrn Alexander Friedrich, Kön. preuß. Rittmeisters a. D., Sohn), verm. I) 1. Februar 1844 mit Amalie Hepner (geb. 27. Juli 1826, † 24. August 1855); II) 18. Juni 1857 zu Potsdam mit Agnes Pfannenschmied, geb. 12. Februar 1820. [Dzenczewo bei Sandberg im Reg.-Bezirk Posen.]

Kinder: a) Ir Ehe: 1. Johanna Bertha, geb. 5. April 1845.

2. Friedrich Wilhelm Georg Marian Leonhard, geb. 17. März 1847 zu Stoßzewo im Kreise Strasburg, Kön. preuß. Hauptmann in der 5. Gendarmeriebrigade, verm. 6. Juli 1872 zu Bielefeld mit Auguste Boyy, geb. 27. Juni 1850 zu Bielefeld.

3. Maria Erneftine Henriette Amalie, geb. 13. Januar 1849.

4. Carl Alexander Friedrich Rudolf, geb. 27. April 1850, Be-

sitzer von Dlugimost im Reg.-Bezirk Marienwerder, verm. 22. Mai 1877 mit
Emilie Thimm.
Kinder: 1) Harry, geb. 4. Mai 1878.
2) Georg Kuno, geb. 23. April 1880.
3) Marie, geb. 22. Dezember 1882.
5. Paul Georg Kuno, geb. 8. Oktober 1851, Kön. preuß. Hauptmann und Kompaniechef im Inf.-Reg. Fürst Leopold von Anhalt-Dessau (1. magdeburg.) Nr. 26.
6. Helene, geb. 18. November 1854.
— b) 2r Ehe: 7. Eva, geb. 11. Mai 1863 zu Gorczenice.

Brüder.

1. † Albert Carl Friedrich (geb. 6. November 1808, † 31. Mai 1864, Kön. preuß. Premierleutnant a. D.), verm. 19 Dezember 1846 mit
Emma von Kurowsky, geb. 18. Dezember 1820.
Tochter: Hulda Henriette Leocadie Olga Albertine, geb. 3. Februar 1851.
2. Eduard Kuno, geb. 5. Februar 1817, Kön. preuß General der Infanterie z. Disp., verm. 31. Dezember 1849 mit
Helene Freiin von Troschke, geb. 29. März 1826. [Haus Fülme in Westfalen.]
Kinder: 1) Georg-Konrad Heinrich Albert Kuno, geb. 1. September 1852, Ehrenritter des Johanniterordens, Kön. preuß. Hauptmann und Kompaniechef im Inf.-Reg. Prinz Friedrich der Niederlande (2. westfäl.) Nr. 15, verm. 19. Oktober 1881 zu Schloß Elsbergen mit
Susanne geschiedener von Bannasch, geb. 27. Februar 1855, des † Hermann von Hirsch, Kön. preuß. Geh. Regierungsrats zu Königsberg in Ostpreußen, und der Nanny verwitwet gew. Freifrau von der Trenck genannt von Königsegg, geb. Freiin von der Goltz, Tochter.
2) Hans Joachim Rüdiger, geb. 16. August 1856, Kön. preuß. Premierleutnant im niederrhein. Füsilierregiment Nr. 39.
3) Alice Maria Clara, geb. 4. September 1859.

Vatersbrüder und deren Hinterbliebene.

1. † Ludwig George Wilhelm (geb. 8. März 1773, † 23. Januar 1831 zu Bischofsburg, Kön. preuß. Hauptmann a. D., verm. 17. Mai 1811 mit Caroline von Woisky [geb. 12. April 1792, † 20. Juli 1850]).
Kinder: 1) † Oscar (geb. 28. Oktober 1818, † 14. August 1879, Kön. preuß. Rechnungsrat bei der Provinzial-Institutenkasse zu Posen, verm. 24. Mai 1852 mit Bertha Tritschler [geb. 29. März 1824, † 20. Juni 1872]).
Kinder: (1) Antonie, geb. 25. März 1853, verm. 18. April 1876 mit Gustav Köbler, Kaufmann zu Berlin.
(2) Selma, geb. 20. September 1654, verm. 5. Juli 1873 zu Posen mit Max Kranz, Gymnasiallehrer zu Posen.
(3) Arthur, geb. 12. August 1857.
(4) Bertha, geb. 13. April 1862.
(5) Maria, geb. 15. August 1865.
(6) Anna, geb. 3. Dezember 1866.

2) † Moritz (geb. 20. Mai 1820, † 17. Februar 1881), Kön. preuß. Generalleutnant z. Disp., verm. 2. September 1878 zu Marienwerder in Westpreußen mit
Caroline Marie, geb. 26. Februar 1852, des Kön. preuß. Oberlandesgerichtsrats Kah zu Marienwerder einziger Tochter. [Erfurt.]
Sohn: Georg Konrad, geb. 16. Juni 1879 zu Erfurt.
3) Kunigunde, geb. 20. Juni 1825, verm. 9. April 1849 mit Carl Elsasser, Kön. preuß. Geh. Oberregierungsrat bei der Kaiserl. deutschen Telegraphendirektion zu Berlin.
4) Willibald, geb. 8. August 1829, Kön. preuß. Generalmajor z. Disp., verm. 12. April 1860 zu Graudenz mit
Emilie Caroline Cäcilie von der Osten-Sacken, geb. 18. August 1839.

2. † Fabian Friedrich Ferdinand (geb. 27. Februar 1776, † 10. Mai 1857, Kön. preuß. Major a. D., verm. 1. Mai 1821 mit Auguste verwitweter von Förster, geb. Weidinger [geb. 16. Juli 1800 (katholisch), † 29. Januar 1872 zu Glatz]).
Kinder: 1) Ferdinand, geb. 14. Januar 1822, Ehrenritter des Johanniterordens, Kön. preuß. Hauptmann a. D., verm. mit
Elise Spill, geb. 21. Oktober 1832.
2) Clementine, geb. 13. Januar 1823 (katholisch), verm. im September 1845 mit Eduard Struschka († 17. Mai 1868), K. K. Domänenrat zu Pawlowicz bei Saiz in Mähren.
3) Rosa, geb. 21. Juli 1826 (katholisch). [Glatz.]

3. † Johann August Alexander (geb. 14. Septbr. 1777, † 4. April 1814, Kön. preuß. Rittmeister a. D., verm. mit Friederike von Trosedow, geb. 1788, war wiederverm. mit Steinkeller (†).
Tochter: Agnes Cölestine Eudoria, geb. 5. Oktober 1812.

3. Haus Giesen.

Carl Eduard Joachim Rüdiger Freiherr von der Goltz, geb. 17. Juli 1837 (des 4. Juli 1805 † Frhrn Carl Georg August, Kön. preuß. Landesdirektors der Neumark rc., Sohn), Herr auf Kreitzig im Kreise Schievelbein, auf Zietlow im Kreise Belgard und auf Langhof und Lazig im Kreise Deutsch-Krone, Dr. jur., Kön. preuß Landesdirektor von Pommern, verm. 27. März 1868 zu Berlin mit Marie Ulrike Charlotte Emilie (geb. 18. September 1846, † 19. August 1871 zu Kreitzig), des 9. August 1874 † August Germar von Passewitz auf Schimm in Mecklenburg-Schwerin und Deutsch-Plassow in Pommern, Kön. preuß Majors a. D., und der Anna geb. von Gerlach Tochter.
Kinder: 1. Joachim Rüdiger, geb. 1. März 1869 zu Kreitzig,
2. Magnus Carl Joachim Rüdiger, geb. 23 März 1870 zu Kreitzig.
Besitzer des Rittergutes Deutsch-Plassow im Kreise Stolpe in Pommern.

II. Jüngere (Schwarze Hauptlinie) von Wuhrow.

1. Haus Curtow.

Anton Friedrich Leopold Freiherr von der Goltz, geb. 4. November 1828 (des 8. März 1859 † Frhrn Ferdinand auf Kallen, Ehren-

ritters des Johanniterordens, Sohn), auf Kallen nebst Vorwerken (5000 Morgen) bei Fischhausen im Reg.-Bezirk Königsberg in Ostpreußen, verm. 30. November 1853 mit

Antonie Freiin von der Goltz, geb. 24. August 1834 [s. I. 2. 4)].

Kinder: 1. Fritz Ferdinand Julius, geb. 4. November 1856, auf Teugen (2000 Morgen), Kreis Heiligenbeil.

2. Anna Marie Leopoldine Erbardine, geb. 10. März 1858 zu Kallen, verm. 20. Juni 1879 ebendaselbst mit Albrecht von Glasow, Kön. preuß. Leutnant der Reserve des Kürassierregiments Graf Wrangel (ostpreuß.) Nr. 3.

3. Gertrude Margarethe Emilie Nanny, geb. 18. November 1859, verm. 10. Oktober 1888 mit Gustav Gerlach, Rittergutsbesitzer auf Klingenberg, Kreis Friedland, Ostpreußen.

4. Curt Rudolf Hans, geb. 3. August 1861 zu Kallen, auf Comehnen (1800 Morgen), Kreis Fischhausen, Kön. preuß. Leutnant der Reserve des Kürassierregiments Graf Wrangel (ostpreuß.) Nr. 3.

5. Erich Georg Max, geb. 8. Juni 1865, Kön. preuß. Leutnant im ostpreuß. Dragonerregiment Nr. 10.

6. Margarethe Alexandrine Friederike, geb. 28. September 1866.

7. Georg Max Anton, geb. 18. Februar 1868.

8. Katharina Clara Frida Helene, geb. 27. April 1873.

Geschwister.

1. Friedrich Wilhelm Johann Peter Theodor, geb. 14. Oktober 1831, Besitzer (seit 1860) der Rittergüter Mertensdorf und Sortlack im Kreise Friedland in Ostpreußen (zusammen 3900 Morgen, Sortlack seit ca 1550 und Mertensdorf seit 1803 im Besitz der Familie), verm. 26. September 1856 mit

Emma Freiin von Starck, geb. 25. September 1836. [Mertensdorf bei Friedland in Ostpreußen.]

Tochter: Elisabeth Caroline Emma, geb. 25. April 1871 zu Mertensdorf.

2. Marie Caroline Elisabeth, geb. 14. Oktober 1835, verm. 19. Juli 1852 mit Carl Friedrich Bogislaw von Below a. d. H. Rußau in Westpreußen († 14. Febr. 1875), Besitzer von Serpenten (1400 Morgen) bei Gumbinnen und von der Albrechtshöhe bei Königsberg i. Pr., Kön. preuß. Premierleutnant a. D.

3. Carl Ludwig Ferdinand, geb. 3. Dezbr. 1837, Besitzer von Wolfshöhe bei Nordenburg, Kön. preuß. Major in der 11. Gendarmeriebrigade zu Wiesbaden, verm. 12. Mai 1861 mit

Ernestine, geb. 26. November 1843, des † Alfred Gustav Friedrich von Domhardt, Majoratsbesitzers der Bestendorffschen Güter bei Mohrungen in Westpreußen, und der Franziska Ida Wilhelmine Marie Adelheid geb. von Rosenberg-Gruszynska Tochter.

Kinder: 1) Doris, geb. 21. April 1864.

2) Siegfried, geb. 28. Dezember 1870 zu Bestendorf bei Maldeuten in Ostpreußen.

Vatersbruder und dessen Hinterbliebene.

† Friedrich August Ferdinand († 27. Oktober 1852 zu Berlin, Kön. preuß. Oberstleutnant a. D., verm. 19. Mai 1816 mit Henriette von der Marwitz [geb. 21. September 1795, † 27. Juli 1870]).

Kinder: 1. Otto Heinrich Alexander Erdmann, geb. 27. August 1823, Kön. preuß. Premierleutnant und Oberfeuerkontrolleur a. D., z. Z., Generalagent der Versicherungsgesellschaft „Deutscher Phönix" zu Halle a. d. Saale, verm. I) mit Emma Hergaß († 11. November 1861); II) 5. Mai 1863 zu Belgern mit
Clara Schmidt, geb. 184 . .
Kinder: a) 1r Ehe: 1) Hedwig, geb. 28. September 1850.
2) Anna, geb. 21. März 1852, verm. 25. Juli 1882 zu Anderbeck bei Badersleben mit Theodor Schlaaff, Pastor zu Tottleben bei Langensalza.
3) Helene, geb. 11. Juni 1854.
4) Marie, geb. 4. Oktober 1857.
— b) 2r Ehe: 5) Hans Joachim Ferdinand Erdmann, geb. 29. März 1867 zu Nordhausen, Kön. preuß. P.-Fähnrich im Pionierbataillon von Rauch (brandenb.) Nr. 3.
6) Curt, geb. 31. Juli 1868 zu Nordhausen.
7) Martha, geb. 2. November 1870 zu Nordhausen.
8) Erich, geb. 14. April 1873 zu Nordhausen.
9) Gertrud, geb. 26. Juli 1874 zu Nordhausen.
10) Otto, geb. 2. Dezember 1875 zu Aschersleben.
2. Henriette, geb. 13. Februar 1825.
3. Marie, geb. 1. Dezember 1828, verm. 1849 mit dem Kön. preuß. Major von Stückradt († im August 1850).
4. Anna, geb. 22. November 1830, verm. 1853 mit dem Kön. preuß. Regierungsrat von Schuckmann zu Breslau.
5. Elisabeth, geb. 3. September 1835.

2. Haus Clausdorf.

[Stammtafel im Jahrg. 1886, S. 822.]

A. Älterer Ast.

1) Linie Schellin.

[Erlaubnis zu Wiederannahme des Freiherrlichen Titels laut kön. preuß. Kabinettsordre d. d. Berlin 31. Dezember 1883 (für den Fehrn Curt Heinrich August, Kön. preuß. Leutnant a. D., und seine beiden Brüder Oskar Heinrich Rüdiger, damaligen Kön. preuß. Leutnant im thüring. Ulanenregiment Nr. 6, und Waldemar Heinrich Wilhelm, Kön preuß. Leutnant im 1. westfäl. Husarenregiment Nr. 8, s. unten).]

Oskar Heinrich Rüdiger Freiherr von der Golß, geb. 18. Dezember 1852, Kön. preuß. Rittmeister, agaregiert dem Kürassierregiment Königin (pomm.) Nr. 2, verm. 12. Juli 1882 zu Langensalza mit
Clara, geb. 28. Januar 1856, des Fabrikbesitzers Eduard Weiß zu Langensalza und einer geb. Weiß Tochter.
Kinder: 1. Konrad Heinrich Eduard, geb. 10. Dezember 1883 zu Mühlhausen in Thüringen.
2. Irmgard Clara Maria, geb. 31. Januar 1885 zu Pasewalk.
3. Ursula Clara Agnes, geb. 10. Juli 1886 zu Pasewalk.

Brüder.

1. † Curt Heinrich August (geb. 7. August 1850, † 27. Februar 1885, Kön. preuß. Leutnant a. D.), verm. mit
Elisabeth, geb. 9. August 1860, des ..... Runge, Gymnasiallehrers zu Landsberg a. d. Warthe, und der ..... geb. Schirach Tochter. [Schneidemühl im Reg.-Bezirk Bromberg.]
2. Waldemar Heinrich Wilhelm, geb. 12. Mai 1856, Kön. preuß. Premierleutnant im 1. westfäl. Husarenregiment Nr. 8, verm. 30. November 1881 zu Bromberg mit
Luise, geb. 3. August 1859, des Dionysius Klawiter auf Slawencin bei Inowraclaw, Kön. preuß. Premierleutnants a. D., und einer geb. Markert Tochter.

Kinder: 1) Carola Agnes Emilie Luise, geb. 22. März 1883 zu Neuhaus im Reg.-Bezirk Minden.
2) Curt Konrad Heinrich Dionysius, geb. 6. Dezember 1885 zu Neuhaus.
3) Luise Mathilde, geb. 11. November 1888 zu Paderborn.

Mutter.

Agnes, geb. 17. Oktober 1825 zu Kattun bei Deutsch-Krone, des † Wilhelm Kegel und der Auguste geb. von Schmidt-Wierusz-Kowalska auf Jabkonowo im Kreise Kolmar Tochter, verm. 30. Oktober 1849 mit dem Frhrn Konrad Heinrich Ferdinand (geb. 2. März 1822, † 1. September 1871), Kön. preuß. Leutnant a. D. [Schneidemühl.]

2) Linie Gonsbruch.

[Erlaubnis zur Wiederannahme des Freiherrlichen Titels laut Kön. preuß. Kabinettsordre d. d. Berlin 22. April 1868 (für den Frhrn Carl Friedrich Sigismund, † 2. November 1878, s. unten).]

Carl Friedrich Wilhelm Ernst Arnold Freiherr von der Goltz, geb. 1. Juni 1854 (des 2. November 1878 † Frhrn Carl, Kön. preuß. Baurats a. D., Sohn), Leutnant in der Kaiserl. deutschen Marine a. D. und Amtsverwalter zu Neuenkirchen bei Rheine.

Bruder.

Friedrich Heinrich Ludwig Johann, geb. 12. Oktober 1856, Kön. preuß. Landrat des Kreises Westerburg, verlobt 17. Juni 1887 mit Elise, des Kön. preuß. Majors im 3. pomm. Inf.-Reg. Nr. 14 Neumann und der Helene geb. Häbler Tochter.

Vatersbruder und dessen Hinterbliebene.

† Friedrich Wilhelm Theodor August (geb. 27. September 1795, † 18. September 1864, Kön. preuß. Major a. D., verm. 24. Oktober 1833 mit Bertha von Schmitz [geb. 24. Oktober 1810, † 19. November 1880]).

Tochter: Angelica Tugendreich, geb. 17. Dezember 1838, verm. 14. April 1863 zu Berlin mit Paul von Schmidt, Kön. preuß. Major im Kadettenkorps zu Lichterfelde bei Berlin.

B. Jüngerer Ast.

(S. Haus Clausdorf im Taschenbuch der Gräflichen Häuser.)

Gorizzutti, s. Jahrg. 1889, S. 264.

Gorup von Besánez, s. Jahrg. 1889, S. 265.

Gotter-Nesti-Ferrari, s. Jahrg. 1889, S. 266.

Graes

(a. d. H. der Herren von Beesten).

[Katholisch. — Preußen (Provinz Westfalen). — Westfälischer Uradel; kön. preuß. Erlaubnis zur Annahme des Namens und Wappens der alten westfälischen Familie „von Graes" d. d. Berlin 19. März 1873, preuß. Frhr. 14. Juni 1874. — Beschreibung des Wappens und geschichtl. Notiz im Jahrg. 1878, S. 253.]

Clemens Goswin Felix Hubertus Maria Freiherr von Graes, geb. 4. November 1815, Besitzer der Rittergüter Loburg (1076 Morgen) im Kreise Koesfeld und Diepenbrock-Kortenborn (3827 Morgen) im Kreise Borken in Westfalen, verm. im September 1862 mit

Anna Freiin Waldbott von Bassenheim-Bornheim, geb. 5. Juni 1841. [Schloß Diepenbrock bei Bocholt in Westfalen.]

Kinder: 1. Carola Anna Clementine Antoinette Melanie Huberta Maria, geb. 14. Juli 1863.
2. Carl Franziscus Antonius Johannes Josephus Hubertus Maria, geb. 29. Juli 1864.
3. Antoinette Caroline Anna Franziska Theresia Huberta Maria, geb. 15. Oktober 1866.
4. Clemens Antonius Johannes Friedrich Hubertus Maria, geb. 3. Februar 1870.
5. Mathilde Wilhelma Friederike Agnes Huberta Maria, geb. 21. Januar 1872.
6. Melanie Walburga Elisabeth Huberta Maria, geb. 19. November 1873.
7. Maria Hedwig Caroline Victorine Huberta, geb. 8. Dezbr. 1875.
8. Ferdinand Victor Alexander Hubert Friedrich Anton Maria, geb 5. März 1878.
9. Victor Friedrich Alexander Hubert Maria, geb. 19. Juni 1880.
10. Clara Paula Monika Julie Huberta Maria, geb. 24. Mai 1883.

Graff, s. Jahrg. 1889, S. 266.

Grainger-Ty'wysog, s. Jahrg. 1889, S. 267.

Grammont von Linthal, s. Jahrg. 1889, S. 268.

Grancy, s. Senarclens von Grancy.

Graß, s. Jahrg. 1889, S. 268.

Gravenreuth.

[Katholisch. — Bayern. — Eins der ältesten Rittergeschlechter des Vogtlandes und der Oberpfalz, das in allen bayrischen Stiftern und besonders in den zwei gefürsteten Damenstiftern zu Regensburg oftmals aufgeschworen ist; eingetragen in die Kön. bayrische Adelsmatrikel bei der Freiherrenklasse 9. August 1813. — Besitz: die Fideikommißherrschaft Affing-Obergriesbach im Amtsgericht Aichach in Oberbayern und mit dieser vereint erblicher Reichsrat der Krone Bayern. — Geschichtliche Übersicht im Jahrg. 1853, S. 157, und Beschreibung des Wappens im Jahrg. 1856, S. 242; vgl. auch das Taschenbuch der Gräfl. Häuser und das Handbuch dazu unter „Gravenreuth".]

I. Linie, von Guttenthau.

Maximilian Casimir Freiherr von Gravenreuth zu Guttenthau, geb. 17. September 1879 zu Kempten, nach erlangter Großjährigkeit Nutznießer des Fideikommisses.

Bruder.

Arthur, geb. 11. Februar 1881.

Mutter.

Marie geb. Gräfin von Bullion, geb. 16. Oktober 1854, verm. 11. Juni 1878 mit dem Frhrn Casimir Maximilian (geb. 3. Januar 1850, † 24. Oktober 1881), Kön. bayr. Premierleutnant a. D.

Vatersgeschwister.

1. Maria Amalia Antoinette, geb. 28. Juni 1853, Ehrendame des Kön. bayr. Theresienordens. [München.]
2. Carl, geb. 12. Dezember 1858, Kön. bayr. Premierleutnant à la suite des 3. Inf.-Reg., im Dienste der ostafrikanischen Gesellschaft.

Stiefgroßmutter.

Josefine geb. Freiin von Branca, geb. 18. Juli 1815, Ehrendame des Kön. bayr. Theresienordens, verm. 15. Mai 1867 mit dem Frhrn

Casimir (geb. 22. Dezember 1808, † 28. April 1881), Kön. bayr. Kämmerer (war verm. in erster Ehe 22. Februar 1849 mit Emilie Gräfin von Joner-Tettenweis [geb. 15. Oktober 1822, † 20. September 1863]. Ehrendame des Kön. bayr. Theresienordens). [München.]

Großvatersbruder und dessen Hinterbliebene.

† Ludwig (geb. 4. August 1817, † 30. April 1884, Kön. bayr. Major a. D., verm. 3. September 1846 mit Euphemia [geb. 6. Dezember 1828, † 5. September 1863], des Aloys von Reginer, Kön. bayr. Forstmeisters, und der Wilhelmine geb. von Annetsberger Tochter).

Kinder: 1. Ferdinand, geb. 28. Juli 1848, Kön. bayr. Bahnoffizial bei der Generaldirektion der Verkehrsanstalten zu München

2. Maximilian, geb. 3. November 1851, Kön. bayr. Kämmerer und Bezirksamtsassessor a. D. [München.]

II. (eigentlich I.) Linie, von Schlammersdorf.

(Im Mannesstamme erloschen.)

† Adam Friedrich Josef Carl Freiherr von Gravenreuth zu Schlammersdorf auf Menzlas (geb. 26. Januar 1778, † 23. April 1839 [des † Frhrn Christian Ludwig (geb. 17. April 1732) Sohn], Kön. bayr. Kämmerer, verm. I) mit Dorothea [†], des † Georg Adam Frhrn von Junker auf Ruprechtsreuth und dessen dritter Gemahlin, der † Maria Caroline geb. Freiin Lochner von Hüttenbach, Tochter; II) mit Constantia Freiin von Künsberg-Danndorf [geb. 1792, † 27. April 1861]).

Tochter 2r Ehe: Julie, geb. 1836, verm. 26. November 1860 mit Guido von Schmuk († 17. Februar 1874), Kön. bayr. Hauptmann a. D.

Gredler, s. Jahrg. 1889, S. 269.

Gregory, s. Jahrg. 1889, S. 269.

Greiffenklau zu Volraths.

(Im Mannesstamme erloschen.)

[Katholisch. — Preußen (Provinz Hessen-Nassau). — Rheinischer Uradel; Reichsfrhr. d. d. Regensburg 7. Mai 1664. — Beschreibung des Wappens im Jahrg. 1856. S. 243, und geschichtl. Übersicht im Jahrg. 1855. S. 213.]

† Aloys Philipp Carl Freiherr von Greiffenklau zu Volraths (geb. 1778, † 1825 [des 1823 † Frhrn Philipp Carl, vormal. Großh. würzburg. Kämmerers, GRats, Oberstallmeisters ꝛc, Sohn], K. K. Kämmerer, verm. I) mit Walburga Gräfin von Wallis [†];

II) 17. Juni 1819 mit Elisabeth Gräfin von Nostitz zu Mieneck [geb. 17. Februar 1799, † 22. September 1884]).

Tochter 2r Ehe: Johanna Ottilie Antonie Eleonore Sofie, geb. 21. November 1825, Lehnsfrau der Fideikommißherrschaft Vollraths bei Winkel am Rhein im Reg.-Bez. Wiesbaden, verm. 22. April 1846 mit Hugo Grafen Matuschka von Toppolczan, Herrn von Greiffenklau zu Volraths, Kön. preuß. Kammerherrn ꝛc.

Gremp von Freudenstein, s. Jahrg. 1889, S. 272.

Grenus, s. Jahrg. 1889, S. 274.

Grießenbeck.

[Katholisch. — Bayern. — Niederbayr. Adel; Bestätigung des alten Ritterstandes mit dem Prädikat „zu Hahnenest" d. d. Wien 4. April 1703, kurbayr. Anerkennung 27. Mai 1709; kurbayr. Frhr. d. d. München 22. April 1730, immatrikuliert im Königr. Bayern bei der Freiherrenklasse 19. Nov. 1812. — Besitz: das Fideikommiß Grießenbach mit Hahnenest in Niederbayern. — Beschreibung des Wappens und geschichtl. Übersicht im Jahrg. 1856, S. 248.]

Stefan Friedrich Freiherr von Grießenbeck, geb. 25. Februar 1881, Nutznießer des Fideikommisses. [Landshut.]

Schwestern.

1. Maria Theresia Caroline Huberta, geb. 5. Mai 1873 zu München.
2. Gabriele Caroline Huberta, geb. 26. Juni 1874 zu München.
3. Elisabeth Theresia Caroline Huberta, geb. 19. Juni 1876 zu Landshut.
4. Mathilde Marie Huberta, geb. 9. Februar 1879 zu Landshut.

Mutter.

Theresia geb. Freiin von Sofenacher zu Nameby, geb. 25. Januar 1848 zu Koblenz, verm. 20. September 1870 ebendaselbst mit dem Frhrn Carl (geb. 14. Juni 1844, † 28. März 1881), Fideikommißnutznießer, Kön. bayr. Kämmerer und Amtsrichter zu Landshut. [Landshut.]

Vatersschwestern

a) aus des Großvaters erster Ehe:

1. Sidonie, geb. 19. März 1839, verm. 24. September 1859 mit Dr. phil. Wilhelm von Christ, Kön. bayr. ordentl. Professor der klassischen Philologie an der Königl. Universität zu München.

b) aus zweiter Ehe:

2. Amalie, geb. 6. Oktober 1847, verm. 15. August 1872 zu München mit Erhard Frhrn von Pechmann zu Pechmann auf Greiffenberg.

Großmutter.

Caroline, geb. 17. August 1809, des † Kön. bayr. Staatsrats Franz von Kobell Tochter, verm. 8. März 1842 mit dem Frhrn Christian Adam Carl (geb. 19. November 1809, † 16. Mai 1853), Erbherrn des (nachmals zum Fideikommiß konstituierten) Stammgutes Grießenbach mit Hahnreith (nach dem am 11. Dezember 1835 erfolgten Tode des letzten Besitzers aus der altbayrischen Linie, des Frhrn Sigmund), Kön. bayr. Kämmerer und Oberrechnungsrat zu München (war verm. in erster Ehe 1. Mai 1838 mit Anna Arnold [geb. 5. August 1808, † 2. April 1839]). [München.]

Großvatersgeschwister.

1. Marie Sidonie Elisabeth, geb. 5. November 1815, verm. 3. Juni 1835 mit Josef Frhrn von Berchem († 29. März 1862), Kön. bayr. Oberappellationsgerichtsrat zu München. [München.]
2. † Maximilian Josef (geb. 24. Juli 1817, † 29. August 1886 zu Eichstädt), Kön. bayr. Postverwalter a. D., verm. 4. Mai 1853 zu Regensburg mit

Benigna, geb. 12. März 1832, des † Jonas von Pfretzschner, Kön. bayr. Generalmajors a. D., Tochter. [Eichstädt.]

Kinder: 1) Ernst Jonas Carl Maximilian, geb. 29. September 1854 zu Regensburg, Kön. bayr. Premierleutnant der Landwehr und Bezirksoffizier für den 1. Kompaniebezirk des 1. Landwehrbataillons des 16. Inf.-Reg., Bezirksamtsassessor zu Vilshofen in Niederbayern, verm. 22. September 1885 mit

Friederike von Horstig d'Aubigny genannt Engelbrunner, geb. 12. Juli 1864 zu Amorbach in Unterfranken.

Tochter: Frieda Marie, geb. im Juli 1886.

2) Marie Josefine Bertha Benigna Cordula, geb. 1. Juni 1859.

Grimschitz.

(Im Mannesstamme erloschen.)

[Katholisch. — Österreich (Krain). — Eins der ältesten und angesehensten Adelsgeschlechter Krains; erbländ.-österr. Frhr. d. d. Ebersdorf 1. Oktober 1701. — Beschreibung des Wappens im Jahrg. 1862, S. 317, geschichtl. Übersicht im Jahrg. 1853, S. 161, Ergänzung dazu und Stammtafel im Jahrg. 1874, S. 228.]

† Johann Freiherr von Grimschitz (geb. 24. Juni 1796, † 20. Februar 1884 [des 27. Februar 1822 † Frhrn Johann Nepomuk Sohn]), K. K. Statthaltereirat a. D., verm. 25. April 1841 mit

Christine, geb. 20. Juli 1815, des † Anton Ernst Edlen di Canal und der † Caroline geb. Pagliarucci von Kieselstein Tochter. [Laibach.]

Kinder: 1. Friederike, geb. 13. Januar 1843, verm. 15. Juli 1862 mit Hyacinth Grafen von Thurn-Valsássina-Como-Vercelli, Frhrn zum Kreuz († 12. Dezember 1877), Besitzer der Herrschaft Lechen ꝛc.; wiedervermählt.

2. Natalie, geb. 10. April 1846, verm. 1. Mai 1871 zu Waitsch bei Laibach mit Leopold Schulz von Strasnicki, K. K. Sektionsrat im Ministerium für Kultus und Unterricht.

Des † Frhrn Johann Bruder und dessen Hinterbliebene.

† Friedrich (geb. 16. Oktober 1793, † 22. November 1863, Herr auf Schönstein, Wartendorf und Pöllenstein, jubil. K. K. Hofrat und Kreisvorsteher von Istrien), verm. 19. Februar 1827 mit

Josefine, geb. 9. April 1801, des Anton della Berneda y Novira di Sanleda und der Therese geb. Colen von Noßky Tochter.

Groll, s. Jahrg. 1889, S. 276.

Groß, s. Jahrg. 1889, S. 276.

Groß von Trockau.

[Katholisch. — Bayern. — Fränkischer Uradel der vormaligen reichsunmittelbaren Ritterschaft Orts Gebürg; eingetragen in die Kön. bayr. Adelsmatrikel bei der Freiherrenklasse 23. Juni 1813 — Besitz: a) in Oberfranken: Schloß und Gut Trockau (Stammgut, Kondominat), Tüchersfeld (seit 1422 Familienbesitz) und Schloß und Gut Kohlstein (Kondominat, seit 1608 Familienbesitz); b) in Unterfranken: Schloß und Gut Gleisenau (Fideikommiß und Kondominat, seit 1763 Familienbesitz); ferner die durch Testament vom Jahre 1830 zu einem Fideikommiß vereinigten, in der Nähe von Würzburg gelegenen Güter des † Regierungspräsidenten Otto Philipp Freiherrn Groß von Trockau; das Fideikommiß bildet zwei Majorate für die Nachkommen des 24. Mai 1803 † Anselm (Ältere Linie) und des 22. Januar 1867 † Johann Philipp (Jüngere Linie). — Beschreibung des Wappens und geschichtliche Übersicht im Jahrg. 1866, S. 234.]

I. Ältere Linie.

Adam Friedrich Maximilian Anselm Maria Freiherr Groß von Trockau, geb. 9. April 1819 (des 24. Mai 1803 † Frhrn Anselm Sohn), verm. I) 28. August 1844 mit Eva Amalia Sophia Eleonora Lukrezia Grescentia Freiin Groß von Trockau (geb. 30. Mai 1827, † 4. Dezember 1855); II) 29. April 1857 zu Steinbach mit

Sophia Freiin von Hutten zum Stolzenberg, geb. 6. Dezember 1825. [Würzburg.]

Kinder 1r Ehe: 1. Augustina Carolina Johanna, geb. 2. Juni 1845, Stiftsdame des Kön. bayr. St. Annen-Ordens zu Würzburg und Stiftsdame vom Ritterort Gebürg.

2. Sophia Mathilda Alexandra Maria Ludovika, geb. 15. Januar 1848, unter dem Namen „sœur Marie de Jésus“ im Kloster des pauvres Claires-Colettines zu Brügge in Belgien.

3. Maria Theresia Friederika Thekla Gabriele, geb. 23. September 1854, Stiftsdame des Kön. bayr. St. Annen-Ordens zu Würzburg und Stiftsdame vom Ritterort Gebürg.

Geschwister.

1. Alexander Ernst Gustav Maria, geb. 13. November 1820. [Würzburg.]
2. Anna Maria Sophia Kunigunda, geb. 5. September 1838, verm. 27. August 1857 zu Würzburg mit Ludwig Grafen von Froberg-Montjoye auf Gersfeld an der Rhön.

II. Jüngere Linie.

Josef Freiherr Groß von Trockau, geb. 9. Oktober 1836 (des 22. Januar 1867 † Frhrn Johann Philipp, Kön. bayr. Kämmerers, Sohn), K. K. Kämmerer und Rittmeister a. D., verm. 9. Januar 1861 zu Feistritz mit

Hern. Gräfin von Lamberg, geb. 9. November 1835, Kön. bayr. Palastdame und K. K. Stkr.D.

Geschwister.

1. Johanna Maria Auguste, geb. 7. Juli 1821, verm. 28. Mai 1838 mit Philipp Frhrn von Zu-Rhein († 13. Januar 1870), Kön. bayr. Kämmerer und Regierungspräsidenten von Oberbayern. [München.]
2. Charlotte, geb. 5. Mai 1824, verm. 6. November 1846 zu Würzburg mit Friedrich Grafen Beissel von Gymnich († 8. Januar 1881), Kön. preuß. Oberstleutnant a. D. [Bonn.]
3. † Otto (geb. 10. Februar 1829, † 5. März 1880, Kön. bayr. Kämmerer, verm. 26. Juli 1851 mit Johanna Freiin von Zu-Rhein [† 6. März 1872 zu Würzburg]).

   Kinder: 1) Anna Maria, geb. 23. September 1855, verm. 24. Februar 1880 mit Nicolaus Rudolf Frhrn von Enzberg, Majoratsherrn auf Mühlheim mit Bronnen, Kön. württemberg. Kammerherrn. [Mühlheim.]

   2) Maria Theresia, geb. 11. Februar 1860, verm. 9. August 1884 zu Schloß Trockau mit Berthold Grafen Schenk von Stauffenberg, erbl. Reichsrat der Krone Bayern, Kön. bayr. Leutnant der Reserve des 1. Ulanenregiments.
4. Carl, geb. 1. Oktober 1838, Ritter des Kön. bayr. St. Georg-Ordens, Kön. bayr. Kämmerer und Landgerichtsrat zu Würzburg, verm. 11. November 1874 mit

Eleonore Freiin von Magerl, geb. 19. August 1855.

Kinder: 1) Gabriele Anna Maria Auguste Adele, geb. 11. Dezember 1885 zu Würzburg.

2) Adele Eleonore Charlotte Maria Franziska, geb. 10. September 1888 zu Würzburg.

Großschedel, s. Jahrg. 1889, S. 277.

Grote.

[Lutherisch. — Preußen (die Provinzen Sachsen und Hannover). — Reichsfrhr. d. d. Wien 1. Juli 1689; Erbschenkenamt im Fürstentum Halberstadt d. d. Königsberg 18. Oktober 1861. — Geschichtl. Übersicht und Abstammung der verschiedenen Linien im Jahrg. 1861, S. 229 ff.; vgl. auch den gleichnamigen Artikel im Taschenbuch der Gräflichen Häuser.]

I. Ältere Linie: Grote-Schauen.

[Besitz: die ehemal. freie Reichsherrschaft Schauen bei Osterwieck im Halberstädtischen, ferner das Fideikommiß- und Lehensgut Neuhof (828½ Morgen) und die Burglehen zu Bleckede (97 Morgen). — Beschreibung des Wappens im Jahrg. 1861, S. 231; über die ältere Genealogie s. Jahrg. 1862, S. 318.]

Gernand X. Grote Freiherr zu Schauen, geb. 7. Januar 1838 zu Hannover, Herrn auf Schauen und Bleckede, Erbschenk des Fürstentums Halberstadt, Ehrenritter des Johanniterordens, verm. 25. Juni 1874 zu Deersheim mit

Elsbeth, des Eduard von Gustedt, Erbherrn auf Deersheim in der Provinz Sachsen, und der Antonie geb. Gräfin von Flemming Tochter. [Schauen bei Osterwieck im Kreise Halberstadt.]

Kinder: 1. Thomas Louis Werner Philipp Otto, geb. 20. Mai 1877 zu Schauen.
2. Thecla Henriette Cäcilie Helene Agnes, geb. 3. Oktober 1878 zu Schauen.
3. Elma Sofie Elisabeth Ida, geb. 18. Februar 1880 zu Schauen.
4. Eberhard Johann, geb. 30. Juni 1882 zu Schauen.
5. Gudela Antonie Clara, geb. 21. Mai 1886 zu Schauen.
6. Hildegard, geb. 24. Juli 1887 zu Schauen.
7. Gernand, geb. 3. Oktober 1888 zu Schauen.

Geschwister.

1. Elisabeth Bertha Adelheid Charlotte, geb. 18. September 1839, verm. 8. März 1866 zu Halberstadt mit Werner von Bose († 28. März 1878), Kön. preuß. Rittmeister a. D. [Wernigerode.]
2. Cäcilie Henriette Friederike Marie Julie, geb. 9. Mai 1841, verm. 1. März 1859 zu Schauen mit Sigurd Frhrn von Hammerstein, Erbherrn der Güter Equord, Mebrum und Schierke.
3. Otto XXII., geb. 13. März 1843, Kön. preuß. Leutnant a. D., verm. 15. April 1873 zu München mit

Gertrud Caroline Amalie, geb. 23. November 1848 zu München, des Ralph von Retberg auf Wettbergen in der Provinz Hannover und der Davide geb. Martin Tochter. [Blankenburg am Harz.]

Kinder: 1) Else Thecla Davide Amalie Gernande, geb. 18. Februar 1874 zu Oberzeismering in Bayern.
2) Irmgard Cäcilie Agnes Elisabeth Auguste, geb. 24. Juli 1875 zu Hildesheim.
3) Gertrud Helene Agnes Gabriele, geb. 6. März 1877 zu Schauen.
4) Otto XXIV., geb. 13. Oktober 1878 zu Schauen.
5) Jutta Elisabeth, geb. 18. August 1880 zu Schauen.

4. Julius, geb. 16. Januar 1848, Kön. preuß. Hauptmann im 1. thüring. Inf.-Reg. Nr. 31, verm. 5. Novbr. 1874 zu Altona mit Agnes, des Theodor von Borries Tochter.

Kinder: 1) Theodor, geb. 14. September 1875 zu Altona.
2) Julius, geb. 21. August 1880 zu Altona.

Mutter.

Thecla geb. Freiin von Hammerstein-Equord, geb. 25. Oktober 1819, verm. 12. März 1837 mit dem Frhrn Julius auf Schauen ꝛc. (geb. 5. April 1808, † 4. März 1872), Rechtsritter des Johanniterordens. [Hildesheim.]

Großvatersbruder und dessen Hinterbliebene.

† August Otto Friedrich (geb. 8. Dezember 1767, † 27. Januar 1834, Kön. hannov. Oberst und Kommandant zu Nienburg, verm. 2. November 1791 mit Charlotte [geb. 21. Januar 1769, † 6. Oktober 1843], des † Carl Dietrich von Reichmeister und der † Charlotte Friederike Sofie geb. Vitzthum von Eckstädt Tochter).

Kinder: 1. † Otto XXI. (geb. 3. Oktober 1796, † 19. Juni 1865, Kön. hannov. Obersteuerdirektor der Provinz Osnabrück, verm. 8. September 1830 mit Sophia Ottilie Marianne Freiin von Schorlemer-Nieder-Hellinghausen [geb. 1. Mai 1798, † 18. Juli 1881]).

Kinder: 1) Sofie Charlotte Clementine, geb. 18. April 1833, verm. 4. Juni 1858 mit William von Einem († 27. Juni 1866), Kön. hannov. Rittmeister im Regiment Kronprinz-Dragoner und Brigade-Adjutanten.
2) Otto Carl August Wilhelm, geb. 4. Oktober 1837, Besitzer des Rittergutes Neuhof bei Hamburg, K. K. Rittmeister a. D.

2. Jutta Auguste Christine, geb. 12. Juni 1801 zu Schwalenfeld bei Celle in der Provinz Hannover, verm. 1851 mit William von Iten auf Gestorf († 12. Dezbr. 1860), Kön. hannov. Hauptmann a. D.
3. Ida, geb. 25. Februar 1803, verm. 6 Mai 1827 mit dem Medizinalrat Dr. med. Ufinger († 9. Dezember 1849).
4. Bertha, geb. 27. April 1805.
5. Marie, geb. 19. Juli 1811, Dame des Kön. preuß. Luisenordens, verm. 22. November 1836 mit Carl Frenzberg, Kön. preuß. Geh. Justiz- und Appellationsgerichtsrat zu Insterburg.

II. Jüngere Breese-Jühnder Linie.

[Beschreibung des Wappens im Jahrgang 1861, S. 233.]

1. Zweig, auf Breese.

(S. Taschenbuch der Gräflichen Häuser.)

2. Zweig, auf Weddesbüttel.

† Carl Friedrich August Ferdinand Freiherr Grote (geb. 29. Juni 1813, † 5. März 1868 [des 14. Januar 1850 † Frhrn Wilhelm Andreas Heinrich, Grhzgl. oldenb. GRats, Sohn]), Besitzer des Rittergutes Weddesbüttel (630 Morgen), Kön. hannov. Kammerherr, verm. 24. Oktober 1860 mit

Ida, geb. 27. Dezember 1840, des Alexander Ludwig von Chappuis auf Korschwitz, Tarchwitz ꝛc. in Schlesien, und der † Emma geb. Jouanne Tochter.

Kinder: 1. Carl, geb. 31. Januar 1862, verm. 6. Mai 1884 zu Hildesheim mit

Paula Knippenberg.

2. Wilhelm, geb. 12. November 1864, Kön. preuß. Leutnant der Reserve des Husarenregiments Landgraf Friedrich II. von Hessen-Homburg (2. hess.) Nr. 14, verm. 23. April 1885 mit

Charlotte Freiin Grote, geb. 23. Juli 1858. [Kassel.]

Kinder: 1) Tochter, geb. 6. Mai 1886 zu Kassel.

2) † Wilfried (geb. 8. April 1888, † 14. April 1888 zu Weddesbüttel bei Meine).

Geschwister.

1. Bertha Julie Marianne, geb. 17. Dezember 1816, geschiedene von Kalm.
2. † Feodor Peter Ludwig (geb. 6. April 1820, † 8. März 1878, verm. 1850 mit Adolfine Bodecker [† im Frühjahr 1869]).

Kinder: 1) Marie Caroline, geb. 7. Juli 1856, verm. 7. März 1878 zu Hildesheim mit Charles F. Rocheid of Inverkeith. [Himmelsthür bei Hildesheim.]

2) Charlotte Johanne, geb. 23. Juli 1858, verm. 23. April 1885 zu Himmelsthür mit Wilhelm Frhrn Grote, Kön. preuß. Leutnant der Reserve des Husarenregiments Landgraf Friedrich II. von Hessen-Homburg (2. hess.) Nr. 14.

3. Zweig, auf Jühnde.

Oscar Emil Georg Carl Freiherr Grote, geb. 12. Juni 1836 (des 4. Dezember 1883 † Frhrn Eduard, Besitzers des Rittergutes Jühnde, Sohn), verm. 8. Oktober 1865 zu Dorstadt mit

Eugenie Löbbecke, geb. 6. Juni 1840 zu Dorstadt.

Geschwister.

1. August Carl Otto Alfred, geb. 30. Mai 1857, Besitzer des Rittergutes Jühnde (1465 Hekt., inkl. 727 Hekt. Wald), Dr. phil., vormal. Kön. hannov. Premierleutnant, verm. 10. November 1863 zu Osnabrück mit

Elise, geb. 3. September 1841, des Wilhelm von Marschalck auf Mitteljühnde, vormal. Kön. hannov. Oberst, und der Elise geb. von Mengersen Tochter. [Jühnde.]

Kinder: 1) Carl, geb. 24. April 1870.

2) Eugenie, geb. 19. Februar 1873 zu Göttingen.

3) Olga, geb. im November 1878.

2. Emma Wilhelmine Victoria, geb. 25. November 1838, verm. 23. November 1863 zu Jühnde mit Otto Frhrn Grote auf Schnega (s. unten 4. Zweig).
3. Therese Nanny, geb. 20. Juli 1843. [Kassel.]
4. Charlotte Pauline Marianne, geb. 6. Mai 1845, verm. 8. Mai 1869 mit Carl Frhrn von Brück (katholisch), Kön. bayr. Kämmerer und Bezirksamtmann zu Ingolstadt.

5. Amalie Wilhelmine Caroline, geb. 8. Febr. 1848, verm. 10. August 1871 zu Göttingen mit Hugo Frhrn von Brück (katholisch; † 21. Juli 1875), Kön. bayr. Hauptmann im 1. Fußartillerieregiment. [Neudettelsau, Bayern.]
6. Louis Carl Ferdinand, geb. 7. März 1854, Rittmeister und Eskadronschef im Kön. sächs. 2. Husarenregiment Nr. 19, verm. 20. Oktober 1881 mit

Helene Antonie, geb. 4. August 1861, des Konsuls Schmidt zu Leipzig Tochter.

Kinder: 1) Erna Antonie Therese, geb. 11. August 1882 zu Grimma.
2) Eduard Wilhelm Gustav August, geb. 12. März 1885 zu Grimma.

Vatersbrüder.

1. Carl Georg Otto, geb. 1820, verm. I) 12. August 184. mit Charlotte (geb. 1822, † 3. Juni 1879), des 15. September 1846 zu Brieg † Heinrich Wilhelm Ferdinand von Frankenberg und Ludwigsdorff auf Juppendorf und Neuendorf in Preuß.-Schlesien, Kön. preuß. Majors a. D., und dessen zweiter Gemahlin, der † Friederike Sofie Helene geb. Freiin von Richthofen a. d. H. Barzdorf jüngerer Tochter; II) mit

Luise Bertha Steininger. [Berlin.]

Kinder 1r Ehe: 1) Valeska Wilhelmine Caroline Friederike, geb. 2. Dezember 1846 zu Breslau.
2) Elfride Wilhelmine Clara Therese Emilie Emma, geb. 21. Februar 1848 zu Breslau, verm. 27. Dezember 1879 zu Berlin mit Dr. jur. et phil. Carl Frhrn von Richthofen († 6. März 1888), Professor der Rechte an der Universität zu Berlin.
3) Alfred Wolf Ulrich, geb. 29. Juni 1849, verm. 18. April 1879 mit

Agnes, des H. Beker, Pächters von Groß-Pomeiske in Pommern und der . . . . . geb. Boldt Tochter. [Sandhoff in Esthland.]

Kinder: (1) Irmgard Carola Frida Gabriele Eva, geb. 2. Juni 1882 zu Warkülk.
(2) Georg Ernst Adam, geb. 30. März 1884 zu Warkülk.

4) Emmo Alexander August Gustav, geb. 7. Juli 1857 zu Drübber, Kön. preuß. Premierleutnant à la suite des 2. hannov. Ulanenregiments Nr. 14, kommandiert als Adjutant zur 16. Kavalleriebrigade, verm. 9. Juni 1884 zu Verden mit

Olga, geb. 31. März 1860, des Hieronymus von der Decken, Ehrenritters des Johanniterordens, Kön. preuß. Landgerichtspräsidenten zu Verden, und der Marie geb. von Wolfframsdorff einziger Tochter. [Verden.]

Kinder: (1) Sohn . . . . ., geb. 13. April 1885 zu Verden.
(2) Sohn . . . . ., geb. 18. November 1886 zu St. Avold in Lothringen.
(3) Sohn . . . . ., geb. 12. Dezember 1887 zu St. Avold in Lothringen.
(4) Tochter . . . . ., geb. 9. März 1889 zu Trier.

2. Alfred August Ferdinand Ludwig, geb. 18. September 1822, Kön.

preuß. Geh. Regierungsrat und Landrat zu Northeim in der Provinz Hannover, verm. 30. Dezember 1848 mit
Amalie Langenbeck, geb. 4. Mai 1825.
Kinder: 1) Adelheid Wilhelmine Caroline Therese, geb. 21. Mai 1850, verm. 19. Juli 1882 mit Lothar Heintzel, Kön. preuß. Premierleutnant im 2. hess. Inf.-Reg. Nr. 82.
2) Eduard Maximilian Georg Carl, geb. 3. Januar 1852, Kön. preuß. Rittmeister und Eskadronschef im 2. brandenb. Ulanenregiment Nr. 11, verm. 18. November 1874 zu Münster mit
Hedwig Freiin von Buddenbrock a. d. H. Ottlau, geb. 28. Juni 1855 zu Pasewalk.
Tochter: . . . . . , geb. 4. Mai 1884 zu Düsseldorf.
3) Emilie Charlotte Mathilde, geb. 2. November 1855.
4) Auguste Elise Emma Wilhelmine, geb. 3. Februar 1858, verm. 26. Juli 1881 mit Anton Runde, Kön. preuß. Amtsrichter zu Walsrode.
5) Carl Oscar August, geb. 15. September 1865.
3. Wilhelm Georg Carl, geb. 5. September 1825, Kön. preuß. Landrat zu Gronau, verm. 8. Oktober 1850 mit
Auguste von Münchhausen, geb. 30. August 1832.
Kinder: 1) August Georg Otto Eduard, geb. 28. Juni 1851 zu Neustadt, Prov. Hannover, Kön. preuß. Leutnant der Landwehr-Kavallerie, verm. 8. Oktober 1876 zu Reinhausen mit
Idaline, des † Woldemar von Rantzau, Kön. preuß. Oberamtsrichters zu Ulzen, und der † Sofie Wilhelmine Dorothea Eleonore geb. Freiin von Uslar-Gleichen einziger Tochter. [Trendelenburg im Reg.-Bezirk Kassel.]
Kinder: (1) Woldemar, geb. 2. Juli 1877 zu Trendelenburg.
(2) Sofie Auguste Idaline, geb. 26. Dezember 1878 zu Trendelenburg.
(3) Irmgard Fanny Carola Anna, geb. 7. Januar 1880 zu Trendelenburg.
(4) Gudela, geb. 6. Juni 1881 zu Trendelenburg.
(5) Else, geb. 11. Oktober 1882 zu Trendelenburg.
(6) Jutta, geb. 11. Dezbr. 1883 zu Trendelenburg.
(7) Tochter, geb. 2. Dezember 1886.
2) Emil Georg Carl, geb. 18. Oktober 1854.
3) Adolf Friedrich Dittmar, geb. 2. Januar 1859.
4) Georg, geb. 18. Oktober 1865, P.-Fähnrich im 1. württemb. Grenadierregiment Nr. 119.

4. Zweig, auf Schnega.

Otto Adolf Freiherr Grote, geb. 1835 (des 14. Februar 1868 † Frhrn Carl, Kön. hannov. Oberbergrats, Sohn), Besitzer des Rittergutes Schnega (Stammgut) im Reg.-Bezirk Lüneburg, Kreis Lüchow, Ehrenritter des Johanniterordens, Landschaftsdirektor des Fürstentums Lüneburg und Kön. preuß. Regierungsassessor a. D., verm. 23. November 1863 zu Jühnde mit
Emma Freiin Grote aus dem Hause Jühnde, geb. 25. November 1838 (s. oben 3. Zweig).
Kinder: 1. Elisabeth, geb. 5. September 1864, verm. 20. September

1885 zu Schnega mit Traugott Frhrn Leuckart von Weißdorf, Premierleutnant im Kön. sächs. 2. Husarenregiment Nr. 19.
2. Otto, geb. 10. Februar 1866 zu Dannenberg.
3. Carl, geb. 9. Februar 1869 zu Breslau.
4. Ulrich, geb. 20. November 1871 zu Schnega.
5. Hugo, geb. 12. Juni 1876 zu Schnega.

Gruben, s. Jahrg. 1889, S. 278.

Gruben.

[Katholisch. — Österreich, Bayern und Belgien. — Ein früher in Westfalen vorkommendes Adelsgeschlecht, niederländ. Baronatsdiplom 14. Juni 1824 für Friedrich Christof, † 1889 zu Brüssel. [unten). österr. Frhr. 1. August 1867 (Diplom d. d. Wien 15. November 1873 für Franz Josef, geb. 13. Februar 1829, s. unten). — Beschreibung des Wappens und geschichtl. Übersicht im Jahrg. 1876, S. 254.]

Franz Josef Maria Ignaz Justin Freiherr von Gruben, geb. 8. Dezember 1859.

Geschwister.

1. Maria Anna Henriette Apollonia Dorothea Walburga, geb. 28. Mai 1862.
2. Anna Maria Elisabeth Walburga Katharina, geb. 2. August 1866.
3. Max Maria Georg Wunibald, geb. 17. Dezember 1867.
4. Wilhelmine Henriette Katharina Josefine Maria, geb. 19. Februar 1870.
5. Ignaz Maria Florin, geb. 13. Oktober 1872.
6. Emilie Maria Hathumar, geb. 9. August 1874.
7. Mathilde Maria Anna Katharina, geb. 27. Juli 1876.

Mutter.

Maria Justina Dorothea geb. Freiin von Linde, geb. 4. November 1837, verm. 4. September 1858 mit dem Frhrn Franz Josef (geb. 13. Februar 1820 zu Düsseldorf, † 23. Oktober 1888 zu Regensburg), vormal. Chef der Fürstlich thurn- und taxisschen Gesamtverwaltung zu Regensburg. [Regensburg.]

Vaterschwestern (nicht Freiherrlichen Standes).

1. Maria Petronella von Gruben, geb. 7. April 1826, Ordensfrau im Kloster der Heimsuchung zu Thurnfeld bei Hall in Tirol.
2. Friederica Huberta Maria Josefine von Gruben, geb. 16. Juni 1832 zu Cleve, verm. 25. August 1849 mit Theodor Frhrn zu Hallberg zu Broich.

Urgroßvatersbruder und dessen Hinterbliebene.

† Friedrich Christof († 1839 zu Brüssel, verm. mit Marie von Meyer von Beesten [†]).

Kinder: 1. Carl Eugen Friedrich, geb. 23. Juli 1833, verm. 19. Juni 1855 mit

Euphrasia Maria Du Bois, geb. 1. November 1833. [Schloß Wyneghem bei Antwerpen.]

Kinder: 1) Carolyn Ferdinande Marie, geb. 23. Juni 1858, verm. 1. Dezbr. 1877 mit Fredegand Patrice Josef Maria Gogels.
2) Marie Alfonse Hubertine, geb. 20. Oktober 1862, verm. 30. November 1882 mit Oskar Louis Josef Ghislain Grafen Le Grelle. [Antwerpen.]
3) Anna Marie Mathilde, geb. 17. Oktober 1864.
4) Alfonse Marie Louise, geb. 20. Juli 1866.
5) Josef Marie Charles Eduard, geb. 18. November 1868.
6) Henry Marie Hyacinthe Camil, geb. 28. Februar 1870.

2. Mathilde Anna Sebastiane, geb. 7. Januar 1815, verm. 26. Juni 1882 mit Léopold Arsène Joseph Fabri de Longrée († 22. Oktober 1873).

3. Oktavie Charlotte, geb. 8. März 1827, im Kloster der Redemptoristinnen zu Mecheln.

Grünau, s. Jahrg. 1889, S. 279.

Grunelius, s. Jahrg. 1889, S. 279.

Grüter (Diepenbroick-)

(a. d. H. der Herren von Grüter).

[Evangelisch. — Preußen (Provinz Westfalen) — Kön. preuß Genehmigung zur Namen- und Wappenvereinigung „Diepenbroick-Grüter" 29. Januar 1824 (für die Descendenz des † Johann Adolf Gustav Adam von Grüter, dessen erste Gemahlin: Wilhelmine geb. Freiin von Diepenbroick, die die Letzte ihrer Linie war), preuß. Frhr. 15. Oktober 1840 (für den 19. März 1870 † Kön. preuß. Landrat Ludwig, s. unten) und 24. September 1841 (für dessen fünf Brüder nach dem Rechte der Erstgeburt); laut Diplom Sr. Maj. des Königs Wilhelm I. von Preußen d. d. Baden-Baden 2. August 1861 wurde der gesamten rechtmäßigen ehelichen Nachkommenschaft dieser sechs Brüder der Freiherrenstand verliehen (vgl. Jahrg. 1858, S. 212). — Beschreibung des Wappens und geschichtl. Notiz im Jahrg. 1858, S. 118; vgl. auch den Artikel „Gronsfeld" im Taschenbuch der Gräfl. Häuser und im Handbuch dazu.]

Adam Carl Hermann Fritz Rudolf Freiherr von Diepenbroick-Grüter, geb. 11. November 1835 (des 19. März 1870 † Frhrn Ludwig, Herrn auf Marck und Rahe, Kön. preuß. Landrats zu Tecklenburg in Westfalen, Sohn), Rittergutsbesitzer auf Haus Marck, Kön. preuß. Regierungsreferendar a. D., verm. 1863 mit

Dorothea Rickmers, geb. 24. November 1841. [Haus Marck bei Tecklenburg in Westfalen.]

Kinder: 1. Georg Louis Edmund Theodor Gustav Adam, geb.

19. Januar 1865 zu Münster, Kön. preuß. Leutnant im Ulanenregiment Prinz August von Württemberg (posen.) Nr. 10.
2. Etha Victoria Eva, geb. 29. August 1866 zu Geesthelle bei Geestemünde.
3. Richard Otto Adam, geb. 4. Januar 1869 zu Haus Marck, Kadett in der Kaiserl. deutschen Marine.
4. Victor Wilhelm Adam, geb. 11. September 1870 zu Haus Marck.
5. Wilhelm Andreas Carl Adam, geb. 4. November 1871 zu Haus Marck.
6. Elsa Eva, geb. 24. Juni 1874 zu Haus Marck.
7. Asta Alona Johanna Eva, geb. 22. November 1875 zu Haus Marck.
8. Magda Maria Elsa Eva, geb. 29. September 1878.

Halbbruder

aus des Vaters zweiter Ehe:

Florens Guido Carl Otto Adam, geb. 22. März 1841, Kön. preuß. Oberstleutnant a. D., verm. 18. April 1879 zu Berlin mit
Henriette Franziska Ida Clara Georgine Bernhardine Elise, geb. 15. September 1857, des † Reinhold von Arnim a. d. H. Nechlin und der † Clara geb. von Dannitz Tochter. [Charlottenburg.]
Kinder: 1. Else-Eva Ludovica Ida, geb. 23. Februar 1880 zu Potsdam.
2. Eva Alona Lita, geb. 8. November 1882 zu Potsdam.
3. Erika Eva, geb. 12. März 1885 zu Köln.

Vatersbrüder

a) aus des Großvaters erster Ehe:

1. Carl Theodor Christof Adam, geb. 20. Juli 1807, Ehrenritter des Johanniterordens, Kön. preuß. Konsistorialrat a. D., verm. 4. Juli 1839 mit
Alone, geb. 8. Oktober 1844, des † Kön. hannov. Oberamtmanns Henne zu Barsinghausen Tochter. [Münster.]
2. † Friedrich Adam (geb. 29. Dezember 1808, † 24. Februar 1887 zu Merseburg, Kön. preuß. Geh. Regierungsrat a. D., verm. 21. Mai 1834 mit Auguste [geb. 1797, † 6. September 1886], des † Carl von Gerhardt auf Klatow, Kön. preuß. Land- und Ritterschaftsrats, Tochter).
Kinder: 1) Eva Elisabeth Anna, geb. 3. Juni 1836.
2) Adam Friedrich Ernst Carl, geb. 19. August 1837, Kön. preuß. Oberst und Kommandeur des 3. schles. Dragonerregiments Nr. 15, verm. 15. Juni 1867 zu Potsdam mit
Marie, geb. 16. August 1845, des † Ferdinand von Arnim, Kön. preuß. Hofbaurats, einziger Tochter.
Kinder: (1) Eva Auguste Marie Adelheid, geb. 1. Mai 1868 zu Potsdam, verlobt 7. April 1889 mit Otto Guradze, Kön. preuß. Premierleutnant im 3. schles. Dragonerregiment Nr. 15.
(2) Adam Ferdinand Carl Friedrich, geb. 8. Oktober 1869 zu Wilhelmshöhe bei Kassel.
(3) Anna Caroline Luise Eva, geb. 2. Mai 1873 zu Wilhelmshöhe bei Kassel.
3) Adam Adolf, geb. 23. Oktober 1844, Kön. preuß. Hauptmann in der 9. Gendarmeriebrigade zu Kiel.

b) aus zweiter Ehe:

3. Gustav Wilhelm Adam, geb. 9. Oktober 1815, Ehrenritter des Johanniterordens, Kön. preuß. Geh. Oberjustizrat a. D. und vormal. Senatspräsident beim Kammergericht zu Berlin.

4. † Friedrich Wilhelm Otto Adam (geb. 21. März 1819, † 30. September 1870), Ehrenritter des Johanniterordens, Kön. preuß. Generalmajor und Kommandeur der 14. Kavalleriebrigade, verm. 30. September 1854 mit

Anna Freiin von Sobeck a. d. H. Kruckow, geb. 5. September 1832. [Berlin.]

Kinder: 1) Eva Wilhelmine Caroline Luise Marie, geb. 12. April 1856 zu Potsdam, verm. 24. Mai 1881 zu Berlin mit Georg von Alten, Kön. preuß. Rittmeister und Eskadronchef im Ulanenregiment Kaiser Alexander II. von Rußland (1. brandenburg.) Nr. 3.

2) Eva Maria Wilhelmine Gustave Theodore Franziska Frida, geb. 9. Oktober 1858 zu Kruckow bei Demmin, verm. 9. Oktober 1878 zu Berlin mit Günther von Werder, Kön. preuß. Major im Generalstab der 11. Division.

5. † Ernst Alexander Julius Adam (geb. 7. Mai 1821, † 7. April 1878, Kön. preuß. Rittmeister z. Disp., verm. 21. November 1848 mit Luise [geb. 22. Februar 1827, † 23. Dezember 1862], des 27. Januar 1865 zu Soest † Friedrich von Viebahn, Kön. preuß. Geh. Justizrats, und der Sofie geb. Sasse Tochter).

Kinder: 1) Helene Konradine Sofie Caroline Luise, geb. 11. September 1849, verm. 22. April 1871 mit Ernst Frhrn von Werthern, Kön. preuß. Landrat des Kreises Lippstadt in Westfalen.

2) Friedrich Wilhelm Louis Albert, geb. 2. April 1851, Kön. preuß. Rittmeister und Eskadronchef im hannov. Husarenregiment Nr. 15.

3) Marie Auguste Sofie, geb. 4. Oktober 1852, verm. 22. Oktober 1871 zu Soest mit Walter Frhrn von Plettenberg a. d. H. Oeyinghausen († 23. Mai 1875), Kön. preuß. Hauptmann und Kompaniechef im 7. westfäl. Inf.-Reg. Nr. 56; wiederverm. 19. März 1880 zu Berlin mit Claus von Stülpnagel auf Grünberg bei Prenzlau, Kön. preuß. Rittmeister a. D. und Rittergutspächter. [Grünberg.]

4) Anna Franziska, geb. 24. August 1854.

5) Otto Adam Bertram Carl, geb. 18. Juli 1860, Kön. preuß. Premierleutnant im Inf.-Reg. Nr. 131, verm. 5. Juni 1888 mit Elisabeth, geb. 12. Juli 1867, des von Götze, Kön. preuß. Generalleutnants und Kommandeurs der 33. Division, und der †.... geb. von Lobenthal Tochter.

6) Clara Alona Henriette, geb. 12. Mai 1862.

Gruttschreiber und Czopkendorf.

[Katholisch. — Preußen (Provinz Schlesien) und Österreich (Steiermark). — Reichsfrhr. mit dem Prädikat ‚Edler Herr von Czopkendorf' nebst Wappenverbesserung d. d. Wien 4. Juli 1696, böhm. Frhr. 18. August 1698. — Beschreibung des

Wappens, geschicht. Übersicht und Stammtafel im Jahrg. 1861, S. 236, Ergänzung dazu im Jahrg. 1862. S. 342.]

Alexander Josef Adam Freiherr von Gruttschreiber, Edler Herr von Czopkendorf, geb. 31. Mai 1849 zu Ratibor, Kön. preuß. Hauptmann und Kompaniechef im Füsilierregiment Prinz Heinrich von Preußen (brandenb.) Nr. 35.

Geschwister.

1. Wilhelmine Luise Maria, geb. 9. Mai 1844 zu Ratibor, verm. 1. Oktober 1867 ebendaselbst mit Erdmann Hentschel von Gilgenheimb, Mitbesitzer von Weidenau bei Neiße, Ehrenritter des souver. Malteserordens, Kön. preuß. Hauptmann a. D. [Ratibor.]
2. Josef Maria Adam, geb. 4. April 1851 zu Ratibor.

Mutter.

Wilhelmine Johanna Elisabeth, geb. 18. Oktober 1821 zu Nimptsch, des Dr. med. Friedrich Hoffmann, Kön. preuß. Geh. Sanitätsrats und Kreisphysikus zu Nimptsch in Schlesien, Tochter, verm. 31. Juli 1840 zu Nimptsch mit dem Herrn Carl Adam (geb. 29. Dezember 1805 zu Breslau, † 11. März 1870), Kön. preuß. Kreisgerichtsrat und Hauptmann a. D. [Ratibor.]

Vatersbrüder und deren Hinterbliebene.

1. † Johann Adam (geb. 6. Oktober 1804 zu Gleesen, † 28. August 1840 zu Dirschel), Kön. preuß. Leutnant im 6. Husarenregiment, nachher der Gendarmerie, verm. mit

Prisca Diebitsch. [Graz in Steiermark.]

Tochter: Marie, geb. im Mai 1834 zu Breslau, verm. 1856 zu Dresden mit Otto von Thummel (tschechisch), Kön. preuß. Oberstleutnant a. D. (geschieden 1860). [Graz.]

2. † Ludwig Adam (geb. 6. Juli 1819 zu Neustadt in Schlesien, † 26. November 1878 zu Basowitza bei Teschen, Bergwerksbesitzer in Steiermark, verm. I) im Mai 1848 zu Troppau mit Eleonora Maria Aloysia Freiin Gielke von Badenfeld [† 29. August 1861]; II) mit Maria von Panian [† 1882 zu Graz]).

Kinder 1e Ehe: 1) Eduard Ludwig Adam, geb. 13. April 1850 zu Prossen im Königr. Sachsen, Fabrikbesitzer in Gutendorf in Steiermark, verm. 23. August 1880 mit

Louise Sorter.

Kinder: (1) Eduard Gustav Adam, geb. 27. April 1881.

(2) Gustav Ludwig Adam, geb. 29. Mai 1883.

2) Gustav Adam Maria, geb. 29. Februar 1852 zu Ullersdorf in Preuß.-Schlesien, Kön. preuß. Premierleutnant im 3. oberschles. Inf.-Reg. Nr. 62.

3) Eleonora Maria Aloysia, geb. 29. August 1861 zu Roßwald bei Leobschütz (tschechisch seit 1873), verm. 12. Januar 1885 mit Carl Johann Franz Tertnik, K. K. Bezirksrichter. [Franz in Steiermark.]

Gudenau, s. Vorst von Gudenau.

Gudenus, s. Jahrg. 1889, S. 280.

Gugel von Brandt und Diepoltsdorf, s. Jahrg. 1889, S. 283.

Gülcher, s. Jahrg. 1868, S. 279.

Gültlingen.

[Evangelisch. — Württemberg. — Schwäbischer Uradel der vormaligen reichsunmittelbaren Ritterschaft im Kanton Neckarschwarzwald, ist im Königr. Württemberg bei der Freiherrenklasse des ritterschaftlichen Adels immatrikuliert und daselbst mit dem Mannlehen Berneck, Oberamts Nagold im Schwarzwaldkreis, grundherrlich angesessen. Erbkämmerer von Württemberg seit 1545. — Geschichtl. Übersicht im Jahrg. 1877, S. 293, und Beschreibung des Wappens im Jahrg. 1861, S. 254.]

Adolf Wilhelm Balthasar Freiherr von Gültlingen, geb. 23. März 1818 (des 2. Januar 1776 zu Wetzlar geb. und 10. September 1851 zu Stuttgart † Frhrn Christian Carl, Kön. württemb. Erbkämmerers und Rittmeisters a. D. (s. Jahrg. 1861, S. 254). Sohn), Erbkämmerer des Königreichs Württemberg, Senior der Familie, verm. mit Sofie Luise Finckh (geb. 1. März 1829, † 1. August 1858 zu Stuttgart). [Berneck im Oberamt Nagold und Stuttgart.]

Kinder: 1. Carl Albert Oskar, geb. 10. März 1849, Sekretär bei der Kön. württemberg. Generaldirektion der Staatseisenbahnen.

2. Sofie, geb. 10. Juli 1858, verm. 29. November 1883 mit Dr. med. Philipp Paulus, prakt. Arzt zu Waiblingen.

Geschwister.

1. † Wilhelm Carl (geb. 26. Januar 1808, † 31. Dezember 1850 zu Ulm), Kön. württemb. Rittmeister a. D., verm. 24. September 1833 mit

Luise Körner, geb. 15. Juli 1812.

Kinder: 1) Anna Caroline Elisabeth Luise, geb. 26. Mai 1834, verm. 26. November 1856 mit Sigmund von Baldinger, Kön. württemb. Oberstleutnant a. D. [Tübingen.]

2) Hedwig, geb. 14. März 1838, verm. 11. Oktober 1877 zu Wiesbaden mit Peter Eduard Büren, Kaufmann in Barmen.

3) † Wilhelm Carl Balthasar (geb. 5. November 1839, † 31. Mai 1871 zu Stuttgart, Kön. württemb. Hauptmann im Feldartillerie-

regiment und Referent für die Artillerie beim Korpskommando, verm. 28. März 1865 mit Julie Thecla Groß [geb. 18. Oktober 1840, † 4. Januar 1875 zu Stuttgart]).

Kinder: (1) Helene, geb. 25. Februar 1866.

(2) Wilhelm Friedrich, geb. 9. Januar 1867, Leutnant im Dragonerregiment Königin Olga (1. württemb.) Nr. 25.

(3) Alfred, geb. 22. Mai 1868, Leutnant im Inf.-Reg. Kaiser Friedrich, König von Preußen (7. württemb.) Nr. 125.

(4) Friedrich Wilhelm, geb. 29. August 1870.

4) Helene, geb. 1. April 1843. [Wiesbaden]

2. Ernestine Friederike Caroline Adelheid, geb. 15. Juni 1813, Stiftsdame des adligen Fräuleinstifts zu Oberstenfeld.

Vatersbrüder und deren Hinterbliebene.

1. † Ernst Ludwig Adam Daniel (geb. 28. März 1772 zu Wetzlar, † 21. März 1813, Kön. württemb. Kammerherr und Hauptmann a. D., verm. 28. August 1803 zu Auenheim in Baden mit Caroline Christiane Henriette geschiedener Gräfin von Sponeck, geb. Heigelin, [geb. 19. September 1778 zu Heilbronn, † 26. Februar 1853 zu Stuttgart]).

Sohn: † Wilhelm Ernst (geb. 18. September 1806 zu Stuttgart, † 30. Januar 1850 ebendaselbst, Kön. württemb. Forstmeister a. D., verm. 11. Oktober 1833 zu Kilchberg im Oberamt Tübingen mit Fanny Freiin von Tessin [geb. 11. Oktober 1814, † 20. April 1885]).

Kinder: 1) Wilhelm Friedrich Balthasar, geb. 20. September 1834 zu Wildbad, Ehrenritter des Johanniterordens, Kön. württemb. Kammerherr, Landgerichtsrat zu Stuttgart und Abgeordneter der Ritterschaft des Schwarzwaldkreises zur württemb. Ständeversammlung, verm. 14. Juli 1870 mit

Luise Alexandrine, geb. 1. Oktober 1843 zu Unterboihingen, des Franz Carl Ludwig Alexander Frhrn von Neubronn-Eisenburg, Kön. württemb. Oberstleutnants a. D., und der 18. März 1853 † Marie geb. Freiin Thumb von Neuburg Tochter.

Kinder: (1) Konrad Franz Balthasar, geb. 15. Juni 1871 zu Stuttgart.

(2) Georg Franz Max Friedrich Alfred, geb. 31. Januar 1873 zu Stuttgart.

2) Friedrich Alexander, geb. 22. August 1836 zu Wildbad, Kön. württemb. Postamtssekretär a. D. [Kannstatt.]

3) Fanny Amalie Caroline Henriette Wilhelmine Thusnelde, geb. 21. Juni 1838 zu Stuttgart, verm. 19. Juli 1870 mit Gustav Frhrn Kechler von und zu Schwandorf, Kön. württemb. Major a. D.

4) Ernst Ferdinand, geb. 7. Oktober 1839 zu Crailsheim, Oberstleutnant und Kommandeur des Kön. württemb. Trainbataillons Nr. 13, verm. 11. Oktober 1864 mit

Charlotte Freiin von Linden, geb. 28. Mai 1844.

Kinder: (1) Charlotte Amalie Fanny Mathilde Henriette Caroline, geb. 2. Oktober 1865 zu Ludwigsburg.

(2) Eberhard Carl Wilhelm Ernst, geb. 2. Oktober 1866 zu Stuttgart, Leutnant im 3. württemb. Inf.-Reg. Nr. 121.
(3) Paul Eberhard Carl Wilhelm Constantin Ernst, geb. 26. Oktober 1868 zu Ludwigsburg, Leutnant im 3. württemb. Inf.-Reg. Nr. 121.
(4) Emil Carl Constantin Eugen, geb. 12. Oktober 1873 zu Ludwigsburg.

5) † Constantin (geb. 17. Juli 1847 zu Bernеck, † 14. Januar 1888 zu Stuttgart, Hauptmann und Kompaniechef im 8. Kön. württemb. Inf.-Reg. Nr. 126, verm. 7. Januar 1873 mit Justine Clementine Locke [geb. 10. Dezember 1852 zu Clapham in England, geschieden], des Carl von Römer und der Clementine geb. Levett aus London Tochter).
Tochter: Clementine Justine Fanny, geb. 17. Dezember 1873 zu Stuttgart.

2. † Friedrich (geb. 2. Juni 1779, † 4. April 1852, Kön. bayr. Hauptmann à la suite, verm. I) 1812 mit Adelheid Maßen [† 23. April 1814]; II) mit Maria Eva Buckel [geb. 27. Februar 1797, †]).
Tochter 2r Ehe: Marie Friederike Adelheid, geb. 16. Juni 1823.

Gumppenberg.

[Katholisch. — Bayern. — Bayerischer Uradel, Feldmarschall von Oberbayern 1411 (bis zur Auflösung der alten ständischen Verfassung 1808), Reichsfreiherr. Das Wappen „Sterberg" d. d. Prag 16. Januar 1571, immatrikuliert im Königreich Bayern bei der Freiherrenklasse 24. Januar 1814, 15. Oktober 1815 und 15. März 1837. — Besitz: 1) die Hofmarkschaft Gumppenberg mit Pöttmes (seit 1280) in Oberbayern, Fideikommiß mit erblichem Sitz in der Kammer der Reichsräte, 2) Tünning in der Oberpfalz, Kronlehen (seit 1844); 3) Beuerbach und Langenbettenbach (seit 1650) in Niederbayern. — Beschreibung des Wappens im Jahrg. 1855, S. 220, und geschichtl. Übersicht im Jahrg. 1858, S. 167.]

I. Linie, auf Pöttmes.

A. Hauptlinie, auf Pöttmes.

Richard Freiherr von Gumppenberg, geb. 22. Mai 1830 (des 25. Oktober 1877 † Frhrn Josef Maria, Kön. bayr. Kämmerers, Regierungs- und Kreisbaurats a. D., Sohn), Kön. bayr. Landgerichtsassessor a. D. [München.]

Bruder.

Lothar, geb. 2. Januar 1833.

Vatersbrüder und deren Hinterbliebene.

1 † Adolf Eberhard (geb. 24. Februar 1804 zu München, † 16. Dezember 1877 ebendaselbst, Großkomtur des Kön. bayr. St. Georg-Ordens, Kön. bayr. Kämmerer und erbl. Reichsrat der Krone Bayern, verm. 1. Mai 1834 zu München mit Caroline Sofie Gräfin von Bayrstorff [geb. 17. Oktober 1816, † 25. Mai 1889 zu München],

Dame des Kön. bayr. St. Elisabethen-Ordens und Ehrenstiftsdame des St. Anna-Ordens).

Kinder: 1) Therese Caroline, geb. 9. September 1846 zu München, verm. 27. Dezember 1865 ebendaselbst mit Ludwig Frhrn von Gumppenberg zu Peuerbach, Kön. bayr. Kämmerer (s. unten III. A.).

2) Maximiliane, geb. 14. Mai 1850 zu München, Ehrendame des Kön. bayr. Theresienordens und P.D., verm. 18. Mai 1867 zu München mit Max Grafen von Holnstein aus Bayern, Kön. bayr. Oberststallmeister, erbl. Reichsrat ꝛc.

2. † Ferdinand (geb. 30. Dezember 1809 zu München, † 7. April 1862 zu Pöttmes, Kön. württemb. Rittmeister a. D., verm. 23. August 1831 zu Kempten mit Angelica Weiß [geb. 1797, † 5. Juni 1876 zu Kempten]).

Kinder: 1) † Ferdinand (geb. 26. Januar 1832 zu München, † 14. Februar 1885 ebendaselbst), Kön. bayr. Rittmeister a. D., verm. 28. März 1860 zu Edinburg mit

Johanne Richmond Inglis.

2) Franziska, geb. 28. Juni 1837 zu Miesbach.

B. Seitenlinie, auf Wallenburg.

Carl Freiherr von Gumppenberg, geb. 9. November 1833 zu Wallenburg (des 27. März 1847 † Frhrn Wilhelm, Kön. bayr. Majors à la suite, Sohn), Kön. bayr. Postinspektor am Oberpostamt zu München, verm. 26. August 1863 ebendaselbst mit

Engelberta Sommer.

Kinder: 1. Hedwig Sophia, geb. 22. Mai 1865 zu München.

2. Hans Theodor Carl Wilhelm, geb. 4. Dezember 1866 zu Landshut, cand. phil.

Schwestern.

1. Caroline Sophia, geb. 25. Mai 1840 zu München, verm. 30. Juli 1862 zu Wallenburg mit Ludwig von Stubenrauch, Kön. bayr. Oberlandesgerichtsrat zu München.

2. Therese, geb. 27. Oktober 1842 zu München, verm. 25. Juli 1865 zu Miesbach mit Dr. med. Hermann Albrecht († 15. Januar 1880), Kön. bayr. Bezirksarzt zu Neuburg. [München.]

II. Linie, von Ober Prennberg.

Theodor Freiherr von Gumppenberg, geb. 25. August 1846 zu Regensburg (des 24. April 1866 † Frhrn Cajetan, Kön. bayr. Hauptmanns a. D., Sohn). [In Amerika.]

Schwester.

Amalie, geb. 23. Juli 1845 zu Regensburg, Klosterdame zu St. Sion in Paris.

Großvaters-Halbbrüder und deren Hinterbliebene.

1. † Franz Seraph (geb. 3. Dezbr. 1780 zu Regensburg, † 16. Juli 1857 zu München, Kön. bayr. Oberberg- und Salinenrat, verm. 12. August 1811 zu Rothholz mit Maria Theresia Gräfin von

Tannenberg [geb. 15. April 1787 zu Innsbruck, † 2. November 1836 zu München]).

Kinder: 1) † Ludwig Albert (geb. 8. Dezember 1812 zu Schwaz, † 18. Februar 1876 zu Meran, Kön. bayr. Kämmerer und Regierungsrat a. D., verm. 12. August 1848 zu Rettenstein mit Maria Gräfin von Taxis-Bordogna [geb. 31. Januar 1828 zu Prag, † 17. April 1881 zu Pöttmes]).

Kinder: (1) Hans Georg Maria, geb. 21. Mai 1852 zu Brückenau, Nutznießer der Fideikommißherrschaft Pöttmes, erbl. Reichsrat der Krone Bayern, Ritter des Kön. bayr. St. Georg-Ordens, Kön. bayr. Kämmerer, verm. 2. August 1887 zu Schloß Wissen mit Mathilde Freiin von Loë, geb. 22. Februar 1865. [Pöttmes.]

Kinder: a) Maria Theresia, geb. 7. Juli 1888 zu Pöttmes.

b) Elisabeth, geb. 27. Mai 1889.

(2) Hans Heinrich Maria, geb. 29. Juli 1855 zu Würzburg, Ritter des Kön. bayr. St. Georg-Ordens, Kön. bayr. Kämmerer und Premierleutnant im 4. Ober.-leg.-Regiment.

2) † Rudolf (geb. 28. April 1816 zu Aschaffenburg, † 27. August 1875 zu Traunstein), Kön. bayr. Kämmerer und Oberst a. D., verm. 3. November 1846 zu Augsburg mit

Luitgarde von Göritz, geb. 22. April 1827 zu Augsburg. [Würzburg.]

Kinder: (1) Ludwig, geb. 16. Januar 1848 zu Augsburg, Kön. bayr. Kämmerer, Hauptmann à la suite des Infanterie-Leibregiments, funkt. Hofmarschall und persönl. Adjutant Sr. K. H. des Prinzen Arnulf von Bayern, verm. 26. Juli 1873 zu Würzburg mit

Maria Adlmann.

Kinder: a) Rudolf Ludwig Leofrid, geb. 26. Juni 1875 zu Würzburg.

b) Elisabeth, geb. 14. Februar 1877 zu München.

(2) Maria, geb. 30. November 1849 zu Augsburg, verm. 3. November 1871 zu München mit Adolf Hohe, Kön. bayr. Hauptmann im 1. Inf.-Reg.

(3) Maria Theresia, geb. 7. Mai 1859 zu Würzburg, Stiftsdame des Kön. bayr. St. Annen-Ordens zu Würzburg.

3) Otto, geb. 15. Oktober 1821 zu München, Kön. bayr. Kämmerer, Generalmajor und Kornet der Königl. Leibgarde der Hartschiere, verm. 1. Juni 1847 zu Passau mit

Julia Schadelook, geb. 16. November 1828 zu Ingolstadt.

Tochter: Maria Nicolaja Julia, geb. 24. Juni 1863 zu Eichstädt.

4) Friederike, geb. 3. August 1823 zu München, Ehrendame des Kön. bayr. Theresien- und Dame des Elisabethenordens, verm. 16. Mai 1857 zu München mit Ludwig Zehm von Gumppenberg († 18. Mai 1883), Kön. bayr. Major a. D. (s. unten).

5) Maximilian, geb. 1. Mai 1825 zu München, Kön. bayr. Generalleutnant z. Disp., verm. 1. Januar 1853 zu Landau mit

Theresia Freiin von Brandt, geb. 21. August 1831 zu München.

Kinder: (1) Irene, geb. 11. Januar 1854 zu München.

(2) Hubert, geb. 26. Oktober 1855 zu München, Kön. bayr. Kammerjunker und Bezirksamtsassessor zu Bergzabern.

(3) Hans Philipp Albrecht, geb. 13. November 1860 zu München, Kön. bayr. Leutnant im 6. Chevaulegers-Regiment.

2. † Anton (geb. 10. Januar 1787 zu Prattenbrunn, † 5. April 1[illegible] zu München, Lehensvasall auf Deining, Reichsrat der Krone Bayern, General der Infanterie und Inhaber des 4. Inf.-Reg., verm. 11. Dezember 1815 zu Salzburg mit Franziska Freiin von Perfall [geb. 5. August 1789, † 11. November 1861 zu München], HD. und Ehrendame des Kön. bayr. Theresien-, St. Anna- und Elisabethen-Ordens).

Sohn: † Ludwig (geb. 1. März 1818 zu Würzburg, † 18. Mai 1[illegible] Besitzer des Lehens Deining, Kön. bayr. Major a. D., verm. 16. Mai 1857 zu München mit

Friederike Freiin von Gumppenberg, geb. 3. August 182[illegible] Ehrendame des Kön. bayr. Theresien- und Dame des Elisabethen-ordens (s. oben). [Regensburg und Deining.]

Sohn: † Maximilian (geb. 18. März 1858 zu München, † 10. Januar 1889 zu Nervi), verm. mit

Marie Buechl.

Sohn: Ottmar Hubert Ludwig Sebastian, geb. 21. Oktober 1888 zu München.

III. Linie, von Peuerbach.

A. Hauptlinie Peuerbach.

Ludwig Freiherr von Gumppenberg zu Peuerbach, geb. 6. August 1828 zu Peuerbach (des 15. September 1845 † Arben Josef, Kön. bayr. Kämmerers und Oberstleutnants a. D., Sohn), Kön. bayr. Kämmerer, verm. I) 21. Juni 1856 zu Arnstorf mit Olga Gräfin Deym, Freiin Stritez (geb. 29. April 1832, † 11. Oktober 1[illegible] zu Peuerbach); II) 27. Dezember 1865 zu München mit

Therese Freiin von Gumppenberg-Pöttmes, geb. 9. September 1846 (s. oben I. A.). [Regensburg und Peuerbach.]

Kinder: a) Ir Ehe: 1. Robert, geb. 19. August 1858 zu Peuerbach, Kön. bayr. Kammerjunker und Bezirksamtsassessor zu Eggenfelden. — b) 2r Ehe: 2. Marta Caroline Adolfine, geb. 19. September 187[illegible] zu München.

Geschwister

a) aus des Vaters erster Ehe:

1. Aloysia Maximiliane, geb. 9. März 1819 zu Landshut, verm. 2. August 1849 zu Ergoldsbach mit Dr. med. Josef Großmann zu Ergoldsbach.

b) aus zweiter Ehe:

2. † Maximilian (geb. 10. Juli 1831 zu Peuerbach, † 22. Juli 188[illegible] zu München, verm. 24. November 1856 zu Regensburg mit Christine von Ritter [† 2. August 1867 zu München]).

Sohn: Ludwig Philipp, geb. 25. Januar 1859 zu Weil, Rechtspraktikant am Kön. bayr. Bezirksamt Ingolstadt.

Vatersbruder und dessen Hinterbliebene.

† Carl Anselm (geb. 28. Juni 1791 zu München, † 14. Dezember 1863 ebendaselbst, Kön. bayr. Kämmerer, Staatsrat und Präsident des Oberappellationsgerichts zu München, verm. I) 22. Mai 1820 zu Augsburg mit Somphorosa Rüber [† 6. September 1826 zu München]; II) 14. Februar 1830 zu Neuburg a. d. Donau mit Amalie Gräfin von Verri della Bosia [geb. 7. Oktober 1794, † 21. November 1871 zu München], Dame des Kön. bayr. St. Elisabethen- und Ehrenstiftsdame des St. Anna-Ordens).

Kinder 1r Ehe: 1. Elisabeth, geb. 27. März 1821 zu München (kath.), Ehrendame des Kön. bayr. Theresienordens, verm. 15. November 1847 zu München mit Alexander von Baumbach (lutherisch), Kurfürstl. hess. Kammerherrn und vormal. Minister.

2. Carl, geb. 1. Februar 1822 zu Straubing, Kön. bayr. Kammerer und Senatspräsident des obersten Gerichtshofes a. D., verm. 26. Juni 1852 zu Weilbach mit Bertha Freiin von Ruffin (geb. 13. Oktober 1825 zu Weibern, † 13. Juni 1886 ebendaselbst).

Kinder: 1) Anna, geb. 28. Juni 1853 zu Straubing.
2) Caroline, geb. 24. April 1854 zu Straubing.
3) Anselm Carl, geb. 12. März 1855 zu Straubing, Stadtpfarrer zu Burgau.
4) Julius, geb. 22. Mai 1856 zu Freising, Weltpriester.
5) Anton Josef Maria, geb. 11. August 1863 zu München, cand. jur.

B. Seitenlinie Feuerbach.

Carl Aloys William Freiherr von Gumppenberg, geb. 12. Juni 1849 zu München (des 13. September 1872 † Erben Maximilian, Kön. bayr. Kämmerers, Oberstleutnants 2c., Sohn), Kön. bayr. Kämmerer und Hauptmann a. D., verm. 22. Dezember 1883 mit Anna Maria Aigner. [München.]

Tochter: Maria Henriette Caroline Emilie, geb. 17. Oktober 1884

Schwestern.

1. Maria Franziska Rosa, geb. 6. September 1855 zu München.
2. Emilie Mathilde Franziska, geb. 2. September 1857 zu München.

Vatersschwester.

Rosa, geb. 17. Juni 1819 zu Kempten, verm. 17. Juli 1840 zu Regensburg mit Leopold Grafen Fugger Glött († 7. Mai 1859), Kön. bayr. Regierungspräsidenten. [München.]

Großvatersbruder und dessen Hinterbliebene.

† Ferdinand (geb. 28. Juni 1796 zu Regensburg, † 16. Juni 1854 zu Passau, Kön. bayr. Hauptmann, verm. mit Maria Josepha Hermann [† 15. Januar 1849 zu Passau]).

Kinder: 1. Johanna, geb. 13 März 1824 zu Burghausen. [Passau.]
2. Josepha, geb. 7. September 1825 zu München. [Passau.]

Günderrode.

[Lutherisch. — Preußen (Provinz Hessen-Nassau), Großh. Hessen und Bayern. — Diese Familie gehört seit 1587 zur altadligen Gesellschaft des Hauses Alten-limpurg zu Frankfurt a. M. — Besitz: das ritterschaftliche Gut Höchst bei Altenstadt in der Wetterau und zwei Hofgüter (550 Morgen) zu Frankfurt a. M., welche das 1. und 3. von Günderrodesche Fideikommiß bilden. — Beschreibung des Wappens und geschichtl. Übersicht im Jahrg. 1848, S. 144.]

I. Ältere Linie (Günderode gen. von Kellner).

Carl Wilhelm Hector Freiherr von Günderrode genannt von Kellner geb. 23. März 1830 (des 20. März 1862 † Frhrn Hector, Schöffen, Senators und [1861] ältern Bürgermeisters zu Frankfurt a. M. Sohn), Dr. phil., Ehrenritter des Johanniterordens, verm. 20. April 1857 zu Kassel mit

Caroline verwitwete Freifrau von Dörnberg, geb. von Schmerfeld, geb. 10. August 1822. [Höchst bei Altenstadt im Großh. Hessen.]

Geschwister.

1. Clotilde Luise Maximiliana, geb. 7. Januar 1813, Stiftsdame zu Frankfurt a. M.
2. Cornelie Amalia Wilhelmine, geb. 1. März 1815, verm. 12. November 1832 mit Gustav Adolf Theodor von Wasmer auf Schloß Hassenberg bei Coburg († 25. Februar 1855).
3. Ida Carolina Luise, geb. 5. Januar 1817, Dame des Kön. preuß. Luisenordens, verm. 20. Oktober 1853 mit Robert Frhrn von Patow auf Zinnitz, Kön. preuß. Staatsminister a. D.
4. Maria Augusta Emilie, geb. 14. August 1821.
5. † Maximilian Ferdinand Ludwig (geb. 28. April 1824, † 28. April 1867, Gutsbesitzer auf Gern und Helsberg, Kön. bayr. Kämmerer, Großhzgl. bad. Hauptmann a. D. [derselbe wurde s. d. 19. Dezember 1859 im Königr. Bayern bei der Freiherrenklasse immatrikuliert]; verm. 17. Dezbr. 1850 mit Constanze Wilhelmine Emilia von Jägerschmid [geb. 27. Dezember 1827, † 8. August 1863], des Carl Friedrich Victor Jägerschmid, Großhzgl. bad. Oberforstrats, und der † Ernestine geb. Bierett Tochter, welche als Verlobte s. d. 5. Juli 1853 vom Großherzog Ludwig III von Hessen und bei Rhein in den Adelstand erhoben wurde).
   Kinder: 1) Charlotte Marie Auguste, geb. 13. April 1855.
   2) Hector Carl Eduard Freiherr von Glesen, geb. 25. Juli 1858 (s. diesen Artikel).
   3) Amalie Caroline Ida Marie, geb. 6. Juli 1863.
6. Charlotte Friederica Luise, geb. 21. Januar 1827, verm. 5. Juli 1847 mit Georg von Panhuys († 30. Januar 1871), Kön. niederländ. General im Generalstab.

Des Großvaters Bruders, des † Frhrn Philipp Maximilian (geb. 13. August 1745, † 21. Januar 1814), Kurfürstl. hess. Wirkl. Geh. Rats, und dessen zweiter Gemahlin, der † Wilhelmine Caroline Eleonore geb. Freiin von Stein zu Nord- und Ostheim (geb. 3. Januar 1767, verm. 7. November 1791, † 13. Sept. 1857), **Sohn:**

† Johann Eustach Dietrich Maximilian Eduard (geb. 10. Oktober 1795, † 11. April 1876), Ehrenritter des Johanniterordens, Großh. hess. Kammerherr, Generalleutnant à la suite und Generaladjutant, verm. 14. Oktober 1873 mit

Maria Eisenmenger, geb. 3. Februar 1838. [Höchst bei Altenstadt im Großh. Hessen.]

II. Jüngere Linie (Günderode).

1. Zweig.

[Der nachstehende Freiherr Justinian Maximilian ward s. d. 6. März 1863 samt Abkömmlingen in die Freiherrenklasse der Kön. bayr. Adelsmatrikel eingetragen und stiftete laut Urkunde d. d. 25. Mai 1869, bestätigt von Sr. K. H. dem Großherzog Ludwig III. von Hessen und bei Rhein, aus seinem Grundbesitz zu Lehrbach bei Homberg a. d. Ohm ein Familienfideikommiß.]

Justinian Maximilian Freiherr von Günderrode, geb. 21. Februar 1813 (des 9. Mai 1824 † Frhrn Friedrich Max, Stadtschultheißen zu Frankfurt a. M., Sohn), Ehrenritter des Johanniterordens, Kön. bayr. Kämmerer und Legationssekretär a. D., verm. 10. November 1843 zu Moskau mit

Sophia, geb. 29. Mai 1819, des Peter Iwanow von Schelaschnikoff, Kaiserl. russ. Kammerherrn, Tochter.

Kinder: 1. Justinian Kuno Hektor, geb. 1. Juli 1847, Kön. preuß. Leutnant der Reserve des 2. Garde-Ulanenregiments.

2. Waldemar Konrad Eduard, geb. 26. Februar 1854.

Schwestern.

Thecla Augusta Maria Anna, geb. 7. August 1815 (katholisch seit 1852), verm. 28. März 1836 mit Kuno Frhrn von der Kettenburg auf Matgendorf ꝛc. (katholisch; † 10. Juni 1882), Ehrenritter des souver. Malteserordens, Großh. mecklenburg-strelitz. Kammerherrn.

2. Zweig.

Justinian Carl Friedrich Ludwig Maximilian August Georg Freiherr von Günderrode, geb. 28. Juni 1845 (des 25. August 1859 † Frhrn Carl Ludwig Ferdinand, Großh. hess. Kammerherrn, Sohn).

Schwester.

Caroline Josefine Sofie, geb. 4. April 1841, verm. 21. Mai 1874 zu Falkenhof mit Friedrich Frhrn von Bellersheim genannt Störzelsheim.

Vatersschwester.

Wilhelmine Marie Natalie, geb. 28. Januar 1807, verm. 31. Juli 1828 mit Georg Abraham Carl Frhrn von Falck († 24. Februar 1836), Großh. hess. Kammerherrn, Generalleutnant und Kriegsminister; wiederverm. 5. Juli 1844 mit Joachim August Wilhelm von Bernstorff auf Othenstorff († 21. Dezember 1869), Mitglied der altadligen Ganerbschaft des Hauses Altenklimpurg zu Frankfurt a. M., Kön. preuß. Generalmajor a. D. und Großh. mecklenburg-strelitz. Oberstallmeister.

Gussich, s. Jahrg. 1889, S. 284.

Gutschmid, s. Jahrg. 1889, S. 285.

Guttenberg.

[Katholisch. — Bayern. — Fränkischer Uradel der vormaligen reichsunmittelbaren Ritterschaft; Reichsfrhr. d. d. Wien 23. April 1700. — Beschreibung des Wappens im Jahrg. 1857, S. 278; geschichtl. Übersicht im Jahrg. 1849, S. 166.]

I. Hauptlinie, auf Guttenberg.

[Eingetragen in die Kön. bayr. Adelsmatrikel bei der Freiherrenklasse 24. Februar 1814.]

Carl Theodor Maria Freiherr von und zu Guttenberg, geb. 31. Mai 1854, Herr auf Guttenberg und Weißendorf, Mitbesitzer von Schakau und Schweißbach, Ritter des Kön. bayr. St. Georg-Ordens, Kön. bayr. Kämmerer, vormal. Bezirksamtsassessor zu Berneck und Premierleutnant der Reserve des 1. Ulanenregiments.

Geschwister.

1. Marie Therese Julie, geb. 27. September 1855, Stiftsdame des Kön. bayr. St. Anna-Ordens und des ehemaligen Ritterkantons Gebürg.
2. Georg Ennoch, geb. 12. Febr. 1858, Ritter des Kön. bayr. St. Georg-Ordens, Kön. bayr. Kämmerer, Legationssekretär der Kön. bayr. Gesandtschaft zu St. Petersburg und Leutnant der Landwehr.
3. Franz Ludwig, geb. 24. März 1861, Ritter des Kön. bayr. St. Georg-Ordens, Kön. bayr. Leutnant à la suite des 1. Ulanenregiments.
4. Sofie Henriette Victoria, geb. 27. Januar 1871.

Mutter.

Luise Sofie Marie Amalie geb. Prinzessin von Thurn und Taxis, geb. 21. Dezember 1828, verm. 8. Juni 1853 zu München mit dem Frhrn Hermann (geb. 28. März 1816, † 25. April 1882), Herrn auf Guttenberg und Weißendorf, Mitbesitzer von Schakau und Schweißbach, Kapitularkomtur des Kön. bayr. St. Georg-Ordens, Kön. bayr. Kämmerer und Reichsrat auf Lebenszeit. [Würzburg.]

II. Hauptlinie, auf Steinenhausen.

[Erbobermarschallamt (Seniorat) des Fürstlichen Hochstifts Würzburg 13. Jan. 1699. — Über die Abstammung s. Jahrg. 1887, S. 344.]

1. Älterer, Fränkischer Ast, vormals auf Sternberg.

[Eingetragen in die Kön. bayr. Adelsmatrikel bei der Freiherrenklasse 9. Jan. 1817. — Der Gründer dieses Astes, Frhr Franz Philipp Johann Carl Ernst Ludwig (s. Jahrg. 1887, S. 344), hatte u. a. zwei Söhne: Georg Wilhelm

Theodosius Christof Adam (geb. 19. Februar 1785, † 20. Januar 1864) und Franz Friedrich Wilhelm Julius Johann Josef Aloys (geb. 11. Juli 1789, † 11. März 1842), welche den Ast in zwei Speziallinien schieden.]

1. Ältere, Wilhelmische Speziallinie.

[Abstammend von dem Freiherrn Georg Wilhelm Theodosius Christof Adam (s. Jahrg. 1887, S. 345).]

Wilhelm Gaudenz Freiherr von Guttenberg, geb. 22. April 1848 des 15. Februar 1883 zu München † Frhrn Franz Josef Konrad, Kön. bayr. Majors a. D., Sohn), Kön. bayr. Bahn-Obererpeditor zu Lauf l. d. P.

Bruder.

Georg Franz, geb. 6. September 1851, Kön. bayr. Bahnadjunkt zu München.

Vatersschwester.

Anna Maria Thekla Walburga, geb. 26. Juli 1815 zu Bamberg, verm. 3. April 1834 mit Gustav Frhrn von Reibeld († 12. April 1861), Kön. bayr. Oberst und Kommandanten des 2. Artillerieregiments.

Großvatersbrüder.

1. † Leopold Christof Philipp Friedrich Ludwig (geb. 30. Januar 1811, † 2. Juli 1854), verm. mit
Josina Simony.
Kinder: 1) Carl, geb. 5. April 1842, Kön. bayr. Leutnant a. D. 2) Isabella, vermählte Schlegler.
2. † Amand Josef Konrad (geb. 29. März 1821, † 10. Juni 1889 zu Pfarrweisach), verm. I) 26. Januar 1854 mit Sofie verwitwete Stiner, geb. Naikes († 1855 zu Kulmbach); II) 4. Juni 1861 mit
Lisette Johanne Leidel, geb. 12. März 1824. [Pfarrweisach bei Obern in Unterfranken.]

2. Jüngere, Friedrichsche Speziallinie.

[Abstammend von dem Freiherrn Adam Friedrich Wilhelm Julius Johann Josef Aloys (s. Jahrg. 1887, S. 346).]

Gustav Carl Friedrich Freiherr von Guttenberg, geb. 2. September 1858 zu Kulmbach, Kön. bayr. Leutnant a. D. [München.]

Schwester.

Isabella Josepha Friederike, geb. 12. April 1856 zu Sachsenhausen bei Frankfurt a. Main. [München.]

Mutter.

Isabella Sofie Ludovica Anna geb. Freiin von Fechenbach-Sommerau, geb. 17. Juli 1835, verm. 12. August 1854 zu Aschaffenburg mit dem Frhrn Albert Carl (geb. 24. Februar 1818 zu Schwaningen, † 7. September 1882), Kön. bayr. Kämmerer und Generalmajor z. Disp. [München.]

Vatersgeschwister.

1. † Ottmar Franz Rudolf Wilhelm (geb. 21. Dezember 1819 zu Gunzenhausen, † 6. Juli 1866 zu Roßdorf, Kön. bayr. Major und Bataillonskommandeur im 9. Inf.-Reg., verm. 22. Juli 1846 zu

Baireuth mit Hedwig Amalie Wilhelmine [geb. 4. September 1825 zu Baireuth, † 9. August 1880 zu München], des Erbes Christian Hagen von Hagensfels, ersten rechtskundigen Bürgermeisters zu Baireuth, und der Emilie geb. von Hanke Tochter.

Kinder: 1) Rudolf Eduard Christian Wilhelm, geb. 13. September 1847 zu Baireuth, Kön. bayr. Major und Eskadronschef im 1. Ulanenregiment, verm. 1) 9. Oktober 1872 zu Schloß Mitterau in Niederösterreich mit Therese Felicie Gräfin Montecuccoli-Laderchi (geb. 29. Juli 1837, † 27. Februar 1887 zu Bamberg); II) 13. Juni 1889 zu Bamberg mit

Sophie, geb. 22. September 1868, des Kommerzienrats Michel zu Bamberg Tochter.

2) Emilie Friederike, geb. 19. April 1849 zu Baireuth, verm. 21. November 1871 ebendaselbst mit Egon Fehrn von Berchem, Kön. bayr. Major im 3. Chev.-Leg.-Regiment.

3) Franz-Carl Ottmar, geb. 2. Oktober 1855 zu München, Kön. bayr. Premierleutnant im 4. Feldartillerieregiment, verm. 28. April 1887 zu Schloß Wernstein in Oberfranken mit

Luise Karoline Wilhelmine Julie Freiin von Künßberg, geb. 20. Juni 1857 (protestantisch).

Sohn: Erich Theodor Max Rudolf Philipp Karl Ottmar, geb. 27. Februar 1888 zu Augsburg.

4) Ottmar Guido Albert, geb. 2. August 1859 zu München, Kön. bayr. Leutnant im 1. Inf.-Reg.

5) Wilhelm Franz Christof Rudolf, geb. 14. September 1864 zu Baireuth, Kön. bayr. Leutnant im 9. Inf.-Reg.

2. † Guido Christian Franz Friedrich [geb. 6. April 1824 zu Gunzenhausen, † 9. Oktober 1870 zu Aschaffenburg], Ehrenritter des souv. Malteserordens ꝛc., Kön. bayr. Kämmerer und Hauptmann a. D., auch Kön. württemberg. Kammerherr und in Dienstleistung bei J. Durchl. der verwitweten Herzogin von Urach, Gräfin von Württemberg, verm. 17. Juli 1852 zu Sommerau mit

Maria Freiin von Fechenbach-Sommerau, geb. 5. Februar 1833, Schwester seiner Schwägerin. [München.]

Kinder: 1) Alida Josefine Friederike Christine Maria, geb. 8. August 1854 zu Baireuth, verm. 12. August 1875 zu München mit Julius Heimpel, Gutsbesitzer.

2) Arthur Moriz Carl Maria, geb. 29. November 1856 zu Frankfurt a. M., Kön. bayr. Verkehrsadjunkt, verm. 30. Oktober 1886 zu München mit

Wally Sommer. [München.]

3) Hildegard Friederike Emma Maria, geb. 26. April 1861 zu Aschaffenburg. [München.]

4) Sofie Anna Maria, geb. 3. Juni 1862 zu Burgbrohl.

5) Caroline Leopoldine Marie, geb. 30. November 1864 zu Frankfurt a. M.

6) Maria Johanne Pauline, geb. 26. Juni 1869 zu Aschaffenburg. [München.]

3. Emma Luise Leopoldine Henriette, geb. 30. August 1833 zu Gut-

mann, verm. 29. August 1851 zu Baireuth mit Wilhelm Horn († 26. Dezember 1881), Kön. bayr. Hauptmann a. D. [München.]

4. † Otto Franz Wilhelm Ferdinand (geb. 21. November 1834 zu Eitmann, † 23. Februar 1874), Kön. bayr. Leutnant a. D., verm. 1857 mit

Katharina Louis aus London.

Kinder: 1) Anna Katharina, geb. 30. Juli 1862, verm. im Juli 1882 mit . . . . . Huddelston, Gutsbesitzer in England.

2) Effi Maria, geb. 12. März 1865.

3) Thomas Louis, geb. 1867.

II. Jüngerer, Friedrichscher Ast.

[Eingetragen in die Kön. bayr. Adelsmatrikel bei der Freiherrenklasse 25. Juni 1909. — Der Gründer dieses Astes ist Frhr Adam Friedrich Georg Wilhelm Maria Walpurgis (geb. 5. September 1765, † 4. September 1815). — Besitz: die Rittergüter Steinenhausen, Kirchlauter mit Hermannsberg und Kleinbardorf. — Über die nähere Abstammung s. Jahrg. 1887, S. 344 u. 348.]

Hermann Amand Paul Felix Freiherr von Guttenberg, geb. 17. Septbr. 1842 zu Bamberg, Mitbesitzer der oben genannten Güter, Kön. bayr. Major a. D., verm. 6. Mai 1873 zu Wien mit Margarethe Gräfin Montecuccoli-Laderchi (geb. 6. Dezember 1846 zu Josefstadt, † 11. August 1889), K. K. StkrD. [Schloß Kirchlauter.]

Kinder: 1. Raimund Friedrich Carl Hermann, geb. 18. April 1874 zu Eichstädt.

2. Franz Philipp, geb. 7. Februar 1876 zu Amberg.

3. Marie Mathilde Margarethe, geb. 24. November 1877 zu Amberg.

4. Sofie Marie Caroline, geb. 27. März 1885 zu Wien.

Schwester.

Sofie Luise Caroline, geb. 9. November 1843 zu Bamberg, K. K. StkrD., verm. 23. Oktober 1869 zu Bamberg mit Maximilian Grafen Montecuccoli-Laderchi, Fideikommißnutznießer.

Mutter.

Mathilde Anna Theresia Pauline, geb. 7. Februar 1821 zu Bamberg, des 30. März 1870 zu Bamberg † Carl August Paul von Stetten, Kön. bayr. Kämmerers und Oberst a. D., und der 25. Februar 1859 zu Bamberg † Caroline geb. Freiin von Neswitz zu Unter-Langenstadt Tochter, Ehrendame des Kön. bayr. Theresienordens, verm. 16. August 1841 zu Bamberg mit dem Frhrn Friedrich Carl (geb. 24. August 1817 zu Bamberg, † 16. Juli 1880), Kön. bayr. Kämmerer. [Schloß Kirchlauter.]

Vatersgeschwister.

1. Philipp Adalbert Friedrich, geb. 7. Februar 1821 zu Steinenhausen, Mitbesitzer der oben genannten Güter, Senior der Familie, Erbobermarschall des vormaligen Fürstlichen Hochstifts Würzburg, Kön. bayr. Oberstleutnant a. D. [Bamberg.]

2. Luise Henriette Marie Wilhelmine Thekla, geb. 11. März 1830 zu Steinenhausen, Stiftsdame des Kön. bayr. St. Annen-Ordens zu Würzburg, des Freiherrl. von Huttenschen Fräuleinstifts zu Rittenberg und des ehemaligen Rittercantons Gebürg.

Gyurits von Vitesz-Sokolgrade, s. J. 1889, S. 287.

Haan, s. Jahrg. 1889, S. 287.

Haan (von Haanendahl), s. Jahrg. 1889, S. 289.

Haber von Linsberg, s. Jahrg. 1889, S. 290.

Habermann, s. Jahrg. 1889, S. 290.

Habermann von Haberfeld, s. Jahrg. 1889, S. 291.

Hacke.

[Katholisch. — Österreich. — Thüringischer Uradel (Stammhaus Püssel, das heutige Hackpüssel bei Sondershausen); kurpfälz. Frhr. d. d. Düsseldorf 20. September 1692 (s. Jahrg. 1877, S. 313), immatrikuliert im Königr. Bayern in der Freiherrenklasse 5. Januar 1809. — Beschreibung des Wappens und geschichtl. Übersicht im Jahrg. 1849, S. 173.]

Carl Maria Ferdinand Freiherr von Hacke, geb. 13. Oktober 1837.

Bruder.

Friedrich Carl Ludwilla, geb. 12. April 1839, K. K. Kämmerer und Hauptmann a. D., verm. 20. Oktober 1877 zu Berlin mit Alwine Sofie verwitweter von Gusnar, geb. Arnim (geb. 14. Dezember 1843 zu Berlin, † 4. Januar 1889 zu Tempelhof). [Berlin.]

Tochter: Ferdinandine Sofie Alwine Friederike, geb. 2. September 1878 zu Berlin.

Mutter.

Ferdinandine geb. Freiin Zobel von Giebelstadt, geb. 7. Mai 1812, verm. 7. Januar 1837 mit dem Frhrn Carl (geb. 23. Januar 1805, † 26. Juli 1849), K. K. Kämmerer, Oberstleutnant und Adjutanten weiland Sr. Maj. des Kaisers Ferdinand. [Wien.]

Vatersgeschwister.

1. † Philipp August Franz Sittig, geb. 11. Mai 1806, † 21. Juli 1868, K. K. Kämmerer und Oberst a. D., verm. 1. Juli 1832 mit

Lucia Paolina Angelica Edlen de Londonio [geb. 13. Dezember 1812, † 1. März 1874 zu Wien]).

Kinder: 1) Carl Anton Sittig, geb. 17. März 1833, K. K. Kämmerer und Oberstleutnant a. D.

2) Rudolf Johann Sittig, geb. 29. November 1850.

2. Auguste Elisabeth Maria Franziska, geb. 17. Oktober 1807 zu Mannheim, Ehrenstiftsdame des Kön. bayr. St. Anna-Ordens, verm. 26. Juli 1826 zu Bamberg mit Ferdinand Frhrn von Hutten zum Stolzenberg († 23. März 1857), Gehzgl. toscan. Kammerherrn, Kön. bayr. Rittmeister à la suite. [Würzburg.]

Hackelberg-Landau, s. Jahrg. 1889, S. 292.

Hadeln.

Evangelisch und katholisch. — Preußen (Provinz Hessen-Nassau) — Freiherr Friedr. Fehr. (im normal. Hzgt. Nassau) 1. September 1838. — Beschreibung des Wappens und Näheres über die Standeserhebung im Jahrg. 1870, S. 310; geschichtl. Uebersicht und Stammtafel im Jahrg. 1864, S. 315.]

Heinrich Helmuth Detlev Freiherr von Hadeln, geb. 13. April 1805 (katholisch) (des 19. August 1870 † Frhrn Moriz, Kön. preuß. Hauptmanns von der rhein. Artilleriebrigade Nr. 8 rc., Sohn), Kön. preuß. Leutnant der Reserve des 2. badischen Dragonerregiments Nr. 21.

Vatersgeschwister.

1. Marie Johanna Walburgis, geb. 20. August 1823 (katholisch), Stiftsdame des Klosters Schaaken im Waldeckischen, normal. Hofdame J. K. H. der Herzogin Eugen von Württemberg. [Wiesbaden.]
2. Emma Franziska Walburgis, geb. 25. Februar 1827, verm. 27. Juli 1855 mit Dr. phil. Julius Weeren, Professor an der technischen Hochschule zu Berlin.
3. Franziska Pauline Walburgis, geb. 2. Oktober 1803 (katholisch), verm. 27. Januar 1875 zu Wiesbaden mit Friedrich Emil Olivier Jonkheer von Testa, Kön. niederl. Generalkonsul a. D. [Paris.]
4. Heinrich Friedrich Detlev, geb. 11. Februar 1837, Ehrenritter des Johanniterordens, Fürstl. waldeck. und Gehzgl. sächs. Kammerherr, Hofmarschall Sr. K. H. des Erbgroßherzogs von Sachsen-Weimar-Eisenach, Kön. preuß. Major a. D., verm. 7. März 1869 zu Schönweide in Holstein mit

Ida Freiin von Hollen geb. 23. Juli 1848.

Kinder: 1) Sofie Julie Cornelie, geb. 23. Dezember 1869 zu Treuenbrietzen.

2) Heinrich Friedrich Moriz Detlev, geb 21. Februar 1871 zu Treuenbrietzen, Kön. preuß. P.-Fähnrich im 3. Garderegiment zu Fuß.

3) Cornelie Luise Georgine, geb. 29. Mai 1872 zu Treuenbrietzen.

4) Marie Margarethe Gustave, geb. 25. August 1875 zu Arolsen.

5) Carl Moriz Wilhelm, geb. 7. Dezember 1876 zu Arolsen.

6) Detlev Moritz Georg Heinrich Wilhelm, geb. 26. Mai 1878 zu Arolsen.
7) Leopold Georg Albrecht Ludwig, geb. 28. Dezbr. 1881 zu Arolsen.
8) Fritz Werner Oskar Johannes, geb. 14. Mai 1885 zu Weimar.

5. Friedrich Heinrich, geb. 11. Februar 1837, Zwillingsbruder des Obigen, Zwillingsgeneur, verm. 27. Oktober 1867 mit
Nancy, geb. 2. April 1847, des Gutsbesitzers Friedrich Fontaine zu Wülfel Tochter. [Hannover.]
Kinder: 1) Ottilie Marie, geb. 27. Juli 1868.
2) Moritz Heinrich, geb. 30. August 1872.

Hafenbrädl, s. Jahrg. 1889, S. 293.

Haimberger, s. Jahrg. 1889, S. 294.

Halbhuber von Festwill, s. Jahrg. 1889, S. 294.

Halkett, s. Jahrg. 1889, S. 295.

Hallberg zu Broich, s. Jahrg. 1889, S. 296.

Haller von Hallerstein.

[Lutherisch. — Bayern. — Wappenverbesserung d. d. Worms 1. April 1521 (vom Kaiser Carl V.), Namen- und Wappenvereinigung „Haller von Hallerstein" d. d. Speyer 27. August 1528 (von demselben Kaiser), Reichsfehr. und bayr. Frh. 24. Septbr. 1790 (vom Kurfürsten Carl Theodor von Pfalzbayern, als Reichsfrh. immatrikuliert im Königreich Bayern bei der Freiherrenklasse 3. März 1813 und 23. Oktober 1840. — Beschreibung des Wappens und geschichtl. Übersicht im Jahrg. 1858; ältere Genealogie im Jahrg. 1860, S. 296 ff.]

I. Sigismundische Linie.

Johann Sigmund Carl Freiherr Haller von Hallerstein, geb. 7. August 1819 (des 29. November 1839 † Frhrn Johann Sigmund, Kön. bayr. Forstmeisters, Sohn), rechtskundiger Magistratsrat zu Nürnberg, Pfleger der von Hallerschen Heil. Kreuzstiftung

Mitglied des Ausschusses der vormals patrizialischen Familien Nürnbergs, verm. 28. November 1852 mit

Caroline Freiin Holzschuher von Harrlach, geb. 19. April 1829.

Kinder: 1. Sofie Marie Caroline Elisabeth, geb. 4. Januar 1858, verm. 2. März 1886 zu Nürnberg mit Sigmund von Praun, Kön. bayr. Oberamtsrichter in Hersbruck.

1 Flora Gattina Emma Sigismunda, geb. 4. März 1859.

Brüder.

1 Friedrich Christian Sigmund, geb. 16. Oktober 1820, Kön. bayr. Forstrat a. D., verm. I) 5. September 1850 mit Eleonore Christiane Barbara von Nierhammer (geb. 4. Dezember 1826, † 5. August 1853); II) 4. Juni 1855 mit

Gattina von Löhl, geb. 9. August 1829. [Augsburg.]

Kinder 1r Ehe: 1) Julius Carl Maria Emanuel Sigmund, geb. 12. Mai 1852, Kön. bayr. Hauptmann und Batteriechef im 4. Feldartillerieregiment, verm. 16. Oktober 1880 mit

Ida Fraeb, geb. 16. April 1860.

Kinder: (1) Curt Julius Friedrich Carl Anton Sigmund, geb 23. Juli 1881 zu Augsburg.

(2) Erhard Sigmund Carl Ludwig, geb. 24. Mai 1882 zu Augsburg.

(3) Eleonore Ludwiga Catharina Olga, geb. 15. August 1885 zu München.

(4) Hans Richard Erich Sigmund, geb. 3. März 1889 zu München.

2) Carl Friedrich Emil Adolf Sigmund, geb. 30. Juli 1853, Kön. bayr. Forstamtsassessor zu Mönchberg, Forstamts Stadtprozelten, und Premierleutnant der Reserve des 3. Feldartillerieregiments, verm. 21. Juli 1886 mit

Emilie Mantel, geb. 8. November 1866.

Sohn: Friedrich, geb. 5. Mai 1887.

2 † Thomas Christian Carl Sigmund (geb. 1. November 1830, † 26. April 1888 zu Nürnberg, Kön. bayr. Major a. D., verm. I) 8. Oktober 1860 mit Cornelia Freiin Waitz von Eschen [geb. 12. März 1838, † 24. Januar 1868]; II) 24. April 1869 mit deren Schwester Emilie Freiin Waitz von Eschen [geb. 15. Juli 1832, † 10. September 1886]).

Kinder: a) 1r Ehe: 1) Sigmund August Carl Ulrich, geb. 22. Oktober 1861, Dr. med., prakt. Arzt, z. Z. Schiffsarzt des norddeutschen Lloyd, verm. 22. Oktober 1888 mit

Marie Freiin Haller von Hallerstein, geb. 27. August 1860 (s. unten).

2) Maximilian Georg Sigmund, geb. 16. März 1866, Kön. bayr. Leutnant im 1. Ober-Isar-Regiment.

— b) 2r Ehe: 3) Friedrich Ulrich Christian Sigmund, geb. 29. Februar 1872.

4) Ulrich Julius Sigmund, geb. 15. März 1874.

Vatersbrüder und deren Hinterbliebene.

1. † Johann Georg (geb. 24. Oktober 1786, † 1. September 1854, Kön. bayr. Generalmajor und Kommandeur der 6. Infanteriebrigade,

verm. 2. November 1814 mit Christiane Elisabeth von Sommerlatt [geb. 6. November 1790, † 17. Januar 1861]).

Kinder: 1) † Amand Friedrich Christian Carl Georg Sigmund (geb. 26. September 1817, † 13. Juni 1844, Kön. bayr. Leutnant a. D., verm. 26. November 1842 mit Katharina Barbara Domek [geb. 23. September 1807, † 20. Januar 1885]).

Sohn: Georg Sigmund Anton, geb. 22. August 1843, verm. 6. November 1867 mit

Elisabeth Marie Gillespie, geb. 14. Dezember 1849. [South Omaha im Staate Nebraska in Nordamerika.]

Kinder: (1) Elisabeth Josefine, geb. 7. April 1869 zu Sandusky im Staate Ohio in Nordamerika.

(2) Emma Johanna, geb. 3. November 1870 zu Sandusky.

(3) Laura Marie, geb. 20. September 1872 zu Sandusky.

(4) Sigmund Georg, geb. 28. Januar 1875 zu Sandusky.

(5) Walfried Sigmund, geb. 19. Oktober 1876 zu Sandusky.

2) Maria Magdalena Anna Ottilie, geb. 10. Dezember 1818, verm. 9. August 1856 mit Georg Jacob Disqué († 30. Oktober 1886 [Landau in der bayr. Pfalz.]

3) Caroline Charlotte Wilhelmine Eleonore Mathilde, geb. 13. Januar 1823. [Bamberg.]

2. † Gustav Carl Wilhelm Sigmund (geb. 27. Juni 1793, † 8. Januar 1871, Kön. bayr. Revierförster a. D., verm. 11. September 1829 mit Eusebia Heindel [geb. 9. Februar 1806, † gleichfalls 8. Januar 1871]).

Kinder: 1) Eleonore Margarethe Eusebia Wilhelmine, geb. 7. April 1831. [Regensburg.]

2) Elisabethe Margarethe Eusebia Caroline, geb. 30. September 1832. [Regensburg.]

3) Friedrich Sigmund Sebastian, geb. 25. Oktober 1833, Kön. bayr. Major a. D., verm. 6. Juli 1871 mit

Johanna Holz, geb. 16. Juli 1849. [Graz.]

Kinder: (1) Johanne Regine Caroline, geb. 27. Juli 1872 zu Metz.

(2) Caroline Auguste Ida, geb. 26. April 1877 zu Metz.

4) Sigmund Sebastian Eusebius, geb. 18. Mai 1835, Kön. preuß. Förster zu Rückersdorf, verm. I) 21. Mai 1868 mit Babette Kunigunde Sofie Muschler, geb. 22. November 1846, † 5. August 1878); II) 3. Juni 1879 mit

Elise Thoma, geb. 14. Januar 1850. [Lauf.]

Kinder: a) 1r Ehe: (1) Eusebia Caroline Marie, geb. 11. Dezember 1868 zu Pyrbaum.

(2) Caroline Marie Elisabeth, geb. 15. Juni 1871 zu Burglengenfeld.

(3) Gustav Christof Sigmund, geb. 25. Juni 1873 zu Burglengenfeld.

(4) Anna Caroline, geb. 3. August 1878 zu Erbendorf.

— b) 2r Ehe: (5) Charlotte Anna Cäcilie, geb. 29. Januar 1882 zu Lauf.

3) Georg Sigmund, geb. 25. Oktober 1843, Kön. bayr. Leutnant a. D., verm. 4. Oktober 1877 mit
Anna Warnberg, geb. 21. Dezember 1842. [Regensburg.]

Großvatersbrüder und deren Hinterbliebene.

1. † Carl Christof Samuel (geb. 10. Oktober 1761, † 7. Februar 1825, Kön. bayr. Kommunal-Administrator, verm. 13. Mai 1788 mit Susanne Freiin Löffelholz von Kolberg [geb. 7. Juli 1764, † 26. Februar 1837]).
Sohn: † Johann Sigmund Samuel (geb. 5. Februar 1791, † 20. Februar 1873, Kön. bayr. Oberstleutnant a. D., verm. I) 24. Juli 1825 mit Luise Amalie Freiin von Reitzenstein a. d. H. Regnitzlosa [geb. 17. August 1799, † 14. März 1841]; II) 8. Mai 1842 mit Eleonore verwitweter von Oelhafen, geb. Freiin von Tröltsch [geb. 17. Oktober 1812, † 24. April 1872 zu Nürnberg]).
Kinder 2r Ehe: (1) Amalie Magdalene Eleonore, geb. 23. Juni 1845, verm. 25. Mai 1869 mit Georg Frhrn Kreß von Kressenstein, Rechtsanwalt zu Nürnberg.
(2) Johanna Eleonore Luise, geb. 6. Januar 1847, verm. 30. September 1874 mit Ludwig Frhrn von Welser, Kön. bayr. Kämmerer und Regierungsrat im Ministerium des Innern.

2. † Johann Georg (geb. 23. April 1773, † 21. August 1852, K. K. Kämmerer und Feldmarschall-Leutnant a. D., verm. 25. November 1816 mit Elisabeth Freiin Henninger von Eberg [geb. 24. April 1789, † 5. Februar 1862]).
Kinder: 1) † Johann Georg Sigmund (geb. 26. August 1817, † 26. Juni 1870 zu Menghofen, K. K. Oberstleutnant a. D., verm. I) 18. Oktober 1852 mit Johanna Luise von Niethammer [geb. 26. September 1828, † 28. April 1857]; II) 6. November 1859 mit Clara von Niethammer [geb. 20. Oktober 1832, † 13. Oktober 1874 zu München], Schwester der Vorigen).
Kinder: a) 1r Ehe: (1) Friederike Sofie Maria Elisabeth, geb. 22. April 1854. [München.]
(2) Luise Laura Julie Maria, geb. 19. April 1857, verm. 22. Oktober 1877 mit Carl Landmann, Kön. bayr. Oberstleutnant im Generalstab der 1. Division.
— b) 2r Ehe: (3) Marie Magdalene Amalie Luise Clara, geb. 27. August 1860, verm. 22. Oktober 1888 mit Sigmund Frhrn Haller von Hallerstein, Dr. med., prakt. Arzt, z. Z. Schiffsarzt des nordd. Lloyd (s. oben).
(4) Bertha Gabriele Magdalena Carolina, geb. 11. Februar 1864. [München.]
2) Marie Elisabeth Wilhelmine Helene Franziska, geb. 6. März 1826, verm. 21. August 1852 mit Sigmund Frhrn von Tröltsch, Kön. bayr. Appellationsgerichtsrat a. D. [Augsburg.]
3) Rudolf Johann Aloys Georg, geb. 17. August 1831 vormal. Abteilungsvorstand bei der Kameraldirektion Sr. Kaiserl. Hoh. des Erzherzogs Albrecht von Österreich, verm. 5. Juli 1886 zu Linz mit
Caroline Freiin von Augustinetz, geb. 19. Mai 1844.

II. Joachimische Linie.

Sigmund Christof Joachim Carl Freiherr Haller von Hallerstein, geb. 15. Februar 1855, verm. 4. Juni 1881 mit
Luise zur Megede, geb. 12. Juli 1857. [München.]
Kinder: 1. Ella Sofie Juliane Marie, geb. 8. Mai 1882 zu Jülich bei Aachen.
2. Curt Julius Karl Sigmund Joachim, geb. 4. Mai 1883 zu Aschaffenburg.
3. Gustav Karl Sigmund Joachim, geb. 16. April 1887.

Schwestern.

1. Marie Juliane Eleonore Wilhelmine, geb. 8. Februar 1852.
2. Wilhelmine Helene Marie Julie, geb. 29. Mai 1850, verm. 24. Juli 1879 mit Martin Friedrich Leutheußer, Kön. württ. Assessor beim Landbauamt zu Ansbach (geschieden 19. März 1881, wiederverm. 22. Juli 1885 mit Max Dorsch. [Fürth.]

Mutter.

Julie Marie Susanne geb. Kreß, geb. 28. Februar 1829, verm. 24. Juli 1851 mit dem Freiherrn Johann Sigmund Christof Joachim (geb. 12. Februar 1820, † 27. Januar 1873), rechtskundigem Beisitzer des Staatsrats zu Fürth. [München.]

Vatersbruder.

Johann Friedrich Carl Christof Joachim, geb. 24. Juni 1821, Architekt zu Aschaffenburg, verm. I) 10. September 1851 mit Marie Susanne Schubert, geb. 17. Juni 1835, † 25. September 1864, II) 18. August 1869 mit
Marie Eleonore Margarethe verwitwete Knopf, geb. Sandel, geb. 3. Dezember 1830.

Des Urgroßvaterbruders, des † Herrn Carl Joachim Karl, 1. Juli 1711 † 22. Mai 1788, Kgl. dänischen Hofmarschalls, nachheriger Obrigkeit zu Grafenberg, und der † Sofie Amalie Luise geb. von Ahlefeldt, geb. 6. Dez. 1789, verm. 20. Mai 1766, † 24. Juli 1788, Sohn und dessen Nachkommenschaft:

† Herr Friedrich Christian Carl Joachim, geb. 5. Januar 1737, † 12. Juni 1824 Kön. preuß. Major a. D., verm. I) 28. August 1803 mit Wilhelmine de Lalle, geb. 1. Februar 1774, † 7. Juni 1810, II) 12. November 1815 mit Florentine verwitwete Kühn, geb. Hemeth, [Nachkommen 1819, † 1851]; III) 1825 mit Julie verwitweter von Rönne, geb. Schmidt [geb. 1788, † 29. März 1870]

Sohn 2r Ehe: Theodor Friedrich Karl Joachim Albrecht, geb. 3. Juni 1820, Kön. preuß. Leutnant a. D., verm. 3. September 1850 mit
Josepha Victoria Thekla von Szapska, geb. 29. Juni 1830. [Berlin.]

Kinder: 1) Clara Cornelie, geb. 12. Juni 1851 zu Bromberg.
2) Ella Elisabeth Aletheia Josefine Theodore, geb. 29. Januar 1855 zu Berlin, verm. 8. März 1881 ebendaselbst mit Wolfram Grafen von Blücher-Finkenstein, Kön. preuß. Premierleutnant im Reserve des Garde-Kürassierregiments.

Hammer von Remesbány, s. Jahrg. 1880, S. 217.

Hammer-Purgstall, s. Jahrg. 1880, S. 297.

Hammerstein.

? deutsch und katholisch. — Preuß. Adelsanerk. (Kommend. Werder-Schwerin-Lietzen) 22. — Kön. ungar., niederösterr., kön. sächsischer Freiherrnstand 19. Juni 1841 (taxfrei für die Grafenwürde 12. April 1850). — Stammtafeln u. Wappen im Jahrgang 1850, S. 129 und 1851, Beilage zu Jahrgang 1852, S. 211.]

I. Cauorder Linie.

1 Siegmund Friedrich Germinian Wilhelm Ludwig Hans Carl Freiherr von Hammerstein, geb. 17. Juli 1820 (83 n. Ferdinand 1841 † Februar Hans Georg, ehemal. Kön. preuß. Generalmajor, Chef des Kürassier-Regts. Nr. 8, Ritter des Militär-Max-Joseph-Ordens, Commandeur des Militär-Ordens der Eisernen Krone, Mitglied und Schriftführer der Ritterschaft, verm. 1. März 1859 zu Schauen mit

Adelle Freiin Groote zu Schauen, geb. 9. Mai 1841. [Hildesheim.]

Kinder: 1. Hans Georg Carl Julius Wittekind, geb. 14. Januar 1860 zu Schauen, Kön. preuß. Referendar und Premier-Lt. im Kaiser-Franz-Garde-Gren.-Regt. Nr. 2.

2. Albrecht Bernard Christian, geb. 5. Dezember 1862 zu Hildesheim, Kön. preuß. Port.-Fähnrich im Kön. preuß. 1. thüring. Inf.-Regt. Nr. 31.

3 Elisabeth Wernerine Marie Thekla, geb. 11. April 1863 zu Hildesheim.

Brüder.

1. † Wittekind Augustus Werner Wilhelm Joseph Carl geb. 23. Mai 1881, † 18. September 1850, Kön. preuß. Hauptmann und Kompagniechef im 1. thüring. Inf.-Reg. Nr. 31, verm. 7. November 1850 mit

Julie Amalie, geb. 26. Dezember 1832, † 22. November 1847 † Adolf Carl Ernst Moritz von Oldorff auf Jehnort, vormal. Kön. hannov. Oberst, und der Julie Amalie Johanne geb. von Ompteda Tochter. [Hildesheim.]

Kinder: 1) Luise Wolgunde Julie Friederike Thekla Gisela, geb. 3. Mai 1852 zu Celle.

2) Agnes Anna Julie Friederike Clotilde, geb. 6. März 1861 zu Celle.

2. Helge Lothar Adelbrand Theodorich Heinrich Hermann, geb. 18. September 1833 (Hausgesetz von 1818), K. u. preußischer und Kammerjunker in der niederösterr. Landwehr-Cavallerie-Division Nr. 1, verm. 14. September 1861 mit Anna Gräfin zu Stolberg-Stolberg

a. d. H. Söder (geb. 5. Juni 1841 [katholisch], † 24. Juni 1869 M. K. Stkr.D.; 11) 28. November 1867 mit

Sofie Gräfin zu Stolberg-Stolberg a. d. H. Westheim, geb. 14. November 1839 (katholisch), M. K. Stkr.D. [Stixenthal bei Loosdorf in Niederösterreich.]

Kinder (katholisch): a) **1r Ehe**: 1) Marie Anna Adelgunde Hubertine Henriette Emma, geb. 15. Oktober 1862 zu Loosdorf.

— b) **2r Ehe**: 2) Wilhelm Emanuel Wilderich Josef Maria Anton, geb. 9. Dezember 1868 zu Gmunden.

3) Caroline Maria Pia, geb. 26. Januar 1870 zu Loosdorf.

4) Josef Arnoldus Henricus Hubertus Stanrd Bernardin Maria, geb. 20. Mai 1876 zu Loosdorf.

5) Hans-August Franz Seraph Placidus Maria, geb. 5. Oktober 1881 zu Loosdorf.

Vatersbrüder und deren Hinterbliebene.

1. † Friedrich Georg Christof Clamor (geb. 5. November 1777, † 8. April 1851, Kön. hannov. Oberst und Oberforstmeister, verm. 19. April 1802 mit Dorothea Luise Freiin von dem Bussche a. d. H. Haddenhausen [geb. 27. Oktober 1777, † 1. November 1846]).

Kinder: 1) † Arnold Hans Georg Ludwig (geb. 29. Oktober 1805, † 28. Dezember 1889, Kön. hannov. Oberstleutnant a. D., verm. 25. März 1851 mit Auguste [geb. 29. November 1820, † 22. Januar 1858], des † Gottfried von Einem, vormal. Kön. hannov. Oberstleutnants, und der † Wilhelmine geb. von Alten a. d. H. Wilkenburg Tochter).

Kinder: (1) Friedrich Carl Edmund Otto Georg, geb. 29. März 1853, Administrator zu Thürkow in Mecklenburg-Schwerin

(2) Emma Clotilde Wilhelmine, geb. 21. Juli 1855, verm. 1. November 1879 zu Lüneburg mit Friedrich Erbin von Schack, Kön. preuß. Major und etatsmäßigem Stabsoffizier im Ulanenregiment Kaiser Alexander II. von Rußland (1. brandenburg.) Nr. 3.

2) Otto Hans, geb. 20. Dezbr. 1812, vormal. Kön. hannov. Forstmeister, verm. 12. Mai 1853 mit Auguste von Buttlar-Brandenberg (geb. 21. April 1825, † 1886 zu Celle). [Celle.]

Kinder: (1) William Carl Adolf Arnold Edmund Wilhelm, geb. 17. Juli 1854, Premierleutnant im Kön. sächs. 3. Inf.-Regt. Nr. 102.

(2) Mathilde Anna Wilhelmine Clothilde Marie Friederike, geb. 19. Februar 1858.

3) Adolf Friedrich, geb. 19. November 1814, Kön. preuß. Kreishauptmann z. Disp., verm. 2. Oktober 1855 mit

Clotilde Wilhelmine Emilie, geb. 11. Oktober 1831, des † Kön. hannov. Rittmeisters Adolf von Bock-Wülfingen und der Marie geb. von dem Knesebeck Tochter. [Hannover.]

Kinder: (1) Thecla Marie Julie Georgine, geb. 17. Mai 1856, verm. 23. September 1881 zu Lüneburg mit Carl Ilsemann, Kön. preuß. Leutnant im 2. hannov. Dragonerregiment Nr. 16.

(2) Arnold Hermann Wilhelm Georg, geb. 24. März 1860, Kön. preuß. Leutnant im 1. Garderegiment zu Fuß, komman-

diert als Kompanieoffizier zur Unteroffizierschule in Weißenfels, verm. 14. Juni 1887 zu Potsdam mit
Amélie Gräfin Finck von Finckenstein, geb. 3. September 1866 zu Klotow in Mecklenburg-Schwerin.

4) Ida Elisabeth Philippine Emma, geb. 23. Februar 1820, verm. 28. Mai 1846 mit Wilhelm von Schwabe († 4. September 1886), Kön. preuß. Forstmeister a. D. [Hannover.]

5) Agnes Friederike Caroline Charlotte Wilhelmine Luise, geb. 20. Mai 1821. [Lüneburg.]

2 † Georg Wilhelm Friedrich Philipp (geb. 27. Februar 1777, † 9. Juli 1815, Kön. hannov. Kammerherr und Major, verm. 1. Juli 1812 mit Elisabeth Dorothea von Alten [geb. 26. April 1793, † 1. August 1822]; war wiederverm. 18. Dezember 1818 mit Hans von Uslar-Gleichen, Kön. hannov. Oberstleutnant).
Tochter: Mary Luise, geb. 26. Juli 1814, verm. 5. Februar 1848 mit Mr. Fedderston-Stonstreet zu London.

3. † Carl Hans Wilhelm Ernst (geb. 1. August 1782, † 29. Januar 1867, Domherr zu Osnabrück, Kön. hannov. Geheimrat und Oberforstmeister, verm. I) 3. November 1809 mit Adelheid Sofie Caroline von Heister [geb. 8. November 1790, † 4. Juni 1831]; II) 28. November 1833 mit Adelheid Freiin von Oberg-Hausen [geb. 20. März 1805, † 26. Dezember 1886]).
Kinder: a) 1r Ehe: 1) Thecla Friederike Maria Anna, geb. 25. Oktober 1819, verm. 12. März 1837 mit Julius Grote IX. Frhrn zu Schauen († 4. März 1872). [Hildesheim.]

2) Maria Clie Wilhelmine Justine, geb. 11. April 1823, verm. 14. April 1846 mit Georg von Alten († 27. September 1872), Erbherrn auf Hemmingen. [Hildesheim.]

3) William Adolf Bernhard Arnold, geb. 22. Oktober 1826, vormal. Kön. hannov. Hauptmann, verm. 14. August 1873 mit Anna Caroline Emilie Ernestine Wilhelmine (geb. 16. Oktober 1838, † 27. November 1883 zu Hannover), des † Bernhard Friedrich Wilhelm von Linsingen auf Gestorf, Kön. hannov. Oberst, und der † Mathilde Johanna Sarah Miranda geb. Meyer Tochter.
Sohn: Ernst Bernhard Sigurd George, geb. 18. Novbr. 1874, Kadett in Dresden.

— b) 2r Ehe: 4) Herbert Carl August Otto, geb. 20. Dezbr. 1835.

5) Elisabeth Julie Emma Dorothea Bertha, geb. 12. Dezember 1836, verm. 25. Oktober 1855 mit Gustav Friedrich Christian Adolf von Mandelsloh a. d. H. Düneydorf, Kön. preuß. Oberappellationsgerichtsrat zu Celle.

6) Gertrud Charlotte Marie Susanne Adelheid, geb. 12. September 1838, verm. 11. Juli 1856 mit Gebhard Frhrn von Marenholtz († 5. Februar 1879), Kön. hannoverschem Forstrat. [Hannover.]

7) Ernst August, geb. 17. August 1839, vormal. Kön. hannov. Hauptmann a. D., verm. 18. Januar 1871 mit
Adele Göhring, geb. 19. Mai 1851. [Celle.]
Kinder: (1) Carl Oscar William, geb. 22. Januar 1873.
(2) Hans Rudolf, geb. 1. März 1874.

8) Ida Lewine Sofie Thecla, geb. 30. August 1840, Äbtissin des freiadligen Stifts Wallenstein zu Fulda.
9) Heino Julius, geb. 14. Mai 1844, Grhzgl. mecklenburg.-strelitz. Forstmeister zu Steinvörde bei Fürstenberg in Mecklenburg-Strelitz, verm. 10. Oktober 1876 zu Deresheim mit
Ida Adelheid Elisabeth, geb. 18. September 1857, des 13. März 1875 † Eduard von Gustedt auf Deresheim in der Provinz Sachsen und der Antonie geb. Gräfin von Flemming Tochter.
Kinder: (1) Günther Edmund Wilhelm, geb. 16. September 1877 zu Forsthaus Hinrichshagen.
(2) Curt Gebhard Adolf Philipp, geb. 26. September 1878 zu Forsthaus Hinrichshagen.
(3) Carl-Heino Leo, geb. 29. Juli 1880 zu Forsthaus Steinvörde.
(4) Hedwig Adeline Antonie Ida Adele Anna Henriette, geb. 20. Juli 1884 zu Forsthaus Steinvörde.
10) Irmgard Caroline Adelgunde, geb. 8. Juni 1846, verm. 6. Mai 1873 zu Stift Fischbeck mit Carl Ludwig von Holleben, Fürstl. schwarzburg.-rudolstädt. Kammerherrn und Landrat zu Rudolstadt.

II. Gesmolder Linie.

A. Älterer Zweig.

Ludwig Wilhelm Freiherr von Hammerstein, geb. 22. Januar 1819 (des 10. März 1842 † Frhrn Ludwig, Kön. hannov. Vizepräsidenten des Oberappellationsgerichts, Sohn), Nutznießer des Fideikommißgutes Heinsen bei Elze, Prov. Hannover, vormal. Kön. hannov. Rittmeister, verm. 20. November 1849 mit
Auguste von Arentsschild, geb. 8. August 1826. [Celle.]

Schwester.

Anna Friederike, geb. 22. Januar 1825, verm. 15. April 1849 mit Alexander Frhrn von Rössing, Erbherrn auf Rössing c. p. [Hannover.]

Vatersbruder und dessen Hinterbliebene.

† Börries Friedrich Carl (geb. 25. Oktober 1781, † 30. Dezember 1844, Kön. hannov. Kammerherr, verm. 14. Mai 1832 mit Dorothea, des † Oberhauptmanns Louis von Eschwege und der † Jeanette verwitweter Frau von Heßberg, geb. von Goetz Tochter [geb. 9. Dezember 1792, † 21. Dezember 1859]).
Sohn: Börries Ludwig Philipp Albrecht Carl, geb. 26. August 1833, Nutznießer des Fideikommißgutes Apkern, Kön. hannov. Kammerherr, verm. im März 1882 mit
Dorothea Rosenthal.
Tochter: . . . . . .

B. Jüngerer Zweig.

Friedrich Georg Ernst Freiherr von Hammerstein, geb. 5. März 1825 (des 11. Februar 1837 † Frhrn Ludwig Friedrich Ernst Sohn), Nutznießer der Fideikommißgüter Gesmold, Broxten und Warninghof

(1485 Morgen) im Reg.-Bezirk Osnabrück, Erbdrost zum Grönenberge, verm. 12. August 1857 zu Schwartow in Pommern mit
Adelaïde Freiin von Hammerstein a. d. H. Retzow, geb. 20. Juni 1835 (s. unten).
Kinder: 1. Ludwig Ernst George Carl Emil, geb. 10. Mai 1858 zu Gesmold, Kön. preuß. Amtsgerichts-Assessor zu Meppen.
2. Friederike Sofie Luise, geb. 18. April 1860 zu Gesmold, Klosterdame in Dobbertin.
3. Gertrud Wilhelmine Victorine Caroline Friederike, geb. 27. Juli 1861 zu Gesmold, Klosterdame in Malchow.
4. Philipp-Maximilian Hermann Philipp Carl Friedrich, geb. 16. März 1864 zu Gesmold.
5. Martha Ina Luise Ernestine, geb. 19. März 1866 zu Schloß Gesmold.
6. Wanda, geb. 27. Juli 1867 zu Dresden.
7. Georg, geb. 11. Dezember 1868 zu Dresden, P.-Fähnrich im Kön. sächs. 4. Inf.-Reg. Nr. 103.
8. Friedrich, geb. 8. Juli 1870 zu Dresden, Kadett zu Dresden.

Brüder.

1. Emil Ferdinand Victor, geb. 30. Januar 1827, Kön. preuß. Generalmajor z. Disp., verm. 12. Mai 1863 mit
Ingeborg Freiin Marschalck, geb. 13. August 1845, Erbtochter auf Bockel (1061 Morgen) im Reg.-Bezirk Stade. [Hildesheim.]
Kinder: 1) Elisabeth Hildur Ida Friederike Sofie, geb. 24. Juli 1864 zu Hannover.
2) Carl Wilhelm Frithjof, geb. 30. September 1866 zu Verden, stud. jur.
3) Irmgard Henriette Ottilie, geb. 23. Januar 1868 zu Halberstadt.
4) Frithjof Ludwig Wilhelm, geb. 20. August 1870 zu Halberstadt, Kön. preuß. P.-Fähnrich im 4. Garde-Grenadierregiment Königin.
5) Hildur Georgette Emilie, geb. 20. Mai 1873 zu Swinemünde.
2. Carl Hans August Werner, geb. 12. August 1829, Kön. preuß. Major a. D. und Fürstl. Solms-Braunfelsscher Hofmarschall a. D., verm. 4. Dezember 1864 zu Gotha mit
Alexandrine Gräfin Razumovsky, geb. 14. März 1845 zu Gotha (katholisch). [Hannover.]
Kinder: 1) Werner Carl Friedrich Ernst Georg, geb. 29. August 1865 zu Hannover, Kön. preuß. Leutnant im hannov. Füsilierregiment Nr. 73.
2) Hans Emil Leo Otto Friedrich Wilhelm, geb. 7. Juni 1867 zu Kleve, Kön. preuß. Leutnant im 4. Garde-Grenadierregiment Königin.
3) Günther Friedrich Camillo Adolf Emil, geb. 25. Dezember 1868 zu Bückeburg.
4) Curt Ludwig Franz Siegbert, geb. 1. September 1870 zu Bückeburg, Kön. preuß. P.-Fähnrich im oldenb. Inf.-Reg. Nr. 91.
5) Leo Friedrich Emil Sigurd, geb. 4. März 1872 zu Bückeburg, Kön. preuß. Kadett zu Lichterfelde.
6) Carl Georg, geb. 14. November 1873 zu Bückeburg.

7) Ernst-Wilhelm Heinrich Alexander, geb. 23. Dezember 1876 zu Bückeburg.
8) Alexander Friedrich Leo, geb. 20. Juli 1879 zu Bückeburg.
9) Emanuela Verna Auguste Lizzie, geb. 26. September 1881 zu Bückeburg.
10) Marie Eveline Christine Johanne Günthere, geb. 16. Mai 1884 zu Bückeburg.

3. Ludwig Carl Wilhelm, geb. 1. September 1832 (katholisch seit 1855), Priester der Gesellschaft Jesu.

Vatersbrüder.

1. † Carl Ludwig (geb. 21. Febr. 1791, † 7. Juli 1870, Kön. schwed. Rittmeister a. D., verm. 18. Juni 1819 mit Ernestine Ottonie Dorothea Luise Wilhelmine [geb. 30. August 1799, † 23. Dezember 1853], des † Leopold Friedrich von Vieregge auf Steinhausen, Grhzgl. mecklenburg-schwerin. Kammerherrn, und der † Juliane geb. von Both a. d. H. Rohlsdorff Tochter).

Kinder: 1) † Magnus Friedrich Leopold Ewald (geb. 3. April 1820, † 17. Mai 1860), Grhzgl. mecklenburg-schwerin. Hauptmann a. D., verm. 19. September 1844 mit

Emilie Grote, geb. 16. März 1824. [Schwerin.]

Kinder: (1) Friedrich August Christian Alexander, geb. 1. März 1847, Premierleutnant der Reserve des mecklenb. Grenadierregiments Nr. 89. [Schwerin.]

(2) Sofie Elisabeth Clara Ottilie, geb. 14. Juli 1849 zu Schwerin, verm. 7. August 1874 ebendaselbst mit Dr. phil. Paul Alexander Schultheis, Pastor zu Königstein im Königr. Sachsen. [Schwerin.]

2) † Adolf Friedrich Leopold Ernst (geb. 29. September 1823, † 18. Mai 1872 zu Preßburg), Ehrenritter des Johanniterordens, K. K. Kämmerer und Oberst a. D., verm. 2. Novbr. 1845 mit

Johanna Nepomucena Josepha, geb. 28. September 1824 (kath.), des Anton Frhrn von Bánhidy und der Johanna geb. von Keßler Tochter, Mitbesitzerin der Herrschaft Simánd in Ungarn, K. K. StkrD. [Baden bei Wien.]

Kinder (katholisch): (1) Maria Isalda Ernestine Caroline Sofie, geb. 30. Oktober 1847, Ehrendame des Hzgl. Savoyischen Damenstifts zu Wien.

(2) Arnold Carl Ernst August Anton Friedrich, geb. 8. Juni 1854, K. K. Legationssekretär bei der österr.-ungar. Botschaft zu Berlin und Oberleutnant der Reserve bei König von Württemberg Husaren Nr. 6.

3) Friedrich Konrad Gottlieb Georg, geb. 25. November 1827, Herr auf Czuz in Ungarn, K. K. Kämmerer und Rittmeister a. D., verm. 26. November 1853 mit Malwine Freiin Redl von Rottenhausen und Rasztina (geb. 2. November 1836 [katholisch], † 15. Dezember 1857).

Sohn: Richard, geb. 14. November 1857.

4) Ina Sofie Melusine Auguste, geb. 8. Dezember 1830, Klosterdame zu Dobbertin. [Ober-Kemnitz im Königr. Sachsen.]

5) Ottilie Sofie Susanne Juliane Luise Melusine, geb. 5. März 1832, Klosterdame zu Malchow. [Dresden.]

6) Carl Ludwig Gustav Victor Magnus, geb. 10. Oktober 1838, Besitzer des Rittergutes Parchau in der Provinz Westpreußen, Ehrenritter des Johanniterordens, Kön. preuß. Major a. D., verm. 23. Juli 1870 zu Küstrin mit

Elisabeth Aline Wilhelmine, geb. 18. Februar 1851, des 15. Juli 1878 zu Küstrin † Theodor Stollberg, Kön. preuß. Kreisgerichtsdirektors zu Küstrin, und der Auguste geb. Seyffert ältester Tochter. [Parchau.]

Kinder: (1) Irmgard Victoria Aline Ernestine Irene, geb. 8. Juli 1871 zu Küstrin.

(2) Hans Wolfgang Carl Friedrich Adam, geb. 29. Oktober 1872 zu Charlottenburg.

2 † Ernst Gustav Friedrich (geb. 1. Dezember 1793, † 8. Dezember 1862), Erbherr der Güter Retzow, Leppin, Klopsow, Rechlin und Roggentin in Mecklenburg und Herr der Güter Schwartow, Münsterhoff und Waldhoff in Pommern, verm. 30. März 1832 mit

Melusine Caroline Sofie Jeanette, geb. 13. Januar 1869, des † Georg Heinrich Friedrich Wilhelm von Arenstorff auf Krümmel und der † Marie Luise Friederike geb. von Zulow a. d. H. Tornow Tochter. [Doberan.]

Kinder: 1) † Ernst Carl Eduard Hans (geb. 20. Dezember 1832, † 14. September 1864, verm. 14. April 1857 mit Marca [geb. 5. Januar 1836, † 10. Februar 1859], zweiter Tochter des August Heinrich Erdmann von Thielau auf Ober-Kemnitz Landesältesten des Kön. sächsischen Markgrafentums Oberlausitz, und der Amalie geb. von Erdmannsdorf).

Tochter: Helene Ernestine Melusine Amalie Auguste, geb. 16. Januar 1858 zu Schwartow. [Doberan.]

2) † Maximilian Wilhelm Friedrich Georg (geb. 12. März 1834, † 10. September 1870), Ehrenritter des Johanniterordens, Kön. preuß. Rittmeister a. D., verm. 17. August 1864 zu Praßen in Ostpreußen mit

Wanda Gräfin zu Eulenburg, geb. 13. Septbr. 1845. [Retzow.]

Kinder: (1) Ernst Carl Elimar, geb. 11. Juli 1865 zu Retzow, Nutznießer der Majoratsgüter Retzow, Leppin, Klopsow, Rechlin und Roggentin in Mecklenburg (seit 1787 im Besitz der Familie und 1818 bei der mecklenburg. Ritterschaft eingetragen), Kön. preuß. Leutnant im thüring. Husarenregiment Nr. 12.

(2) Olga Bertha Anna Frida Eleonore Emmy, geb. 11. Dezbr. 1866 zu Retzow.

(3) Hertha Bertha Frida, geb. 11. Juni 1868 zu Retzow.

3) Adelaide Sofie Friederike Johanna Rudolfine Albertine, geb. 20. Juni 1835, verm. 12. August 1857 zu Schwartow in Pommern mit Friedrich Frhrn von Hammerstein auf Gesmold (s. oben).

4) Wilhelm Joachim August Carl Alexander Emil, geb. 21. Februar 1838, Ehrenritter des Johanniterordens, Chefredakteur der Neuen Preußischen Zeitung, Mitglied des deutschen Reichs-

tages und preuß. Abgeordnetenhauses, verm. 20. Januar 1864 zu Berlin mit

Charlotte verwitweter von Glöden, geb. Maaßen. [Berlin.]

Kinder: (1) Frida, geb. 22. März 1867 zu Schwartow.

(2) Magdalena, geb. 22. Januar 1869 zu Schwartow.

III. Loxtener Linie.

A. Älterer Zweig.

Ernst Georg Philipp Ludolf August Wilhelm Freiherr von Hammerstein, geb. 2. Oktober 1827 (des 12. Juni 1876 † Herrn Hermann auf Loxten ꝛc., Sohn), Erbherr auf Loxten im Reg.-Bez. Osnabrück, Dieck und Hamm (5519 Morgen, incl. ca 1500 Morgen Wald) und auf dem Burghof (46¾ Morgen) zu Quakenbrück, Kön. preuß. Landesdirektor der Provinz Hannover, Mitglied des Kön. preuß. Staatsrats, verm. 6. Juni 1868 zu Burg Argendorf mit

Agnes Henriette Charlotte Friederike, geb. 27. Januar 1842, des 23. Mai 1870 zu Osnabrück † Ludwig von Lorch auf Burg Argendorf am Rhein, Rechtsritters des Johanniterordens, Kön. preuß. Rittmeisters z. Disp., und der im April 1887 zu Argendorf † Bertha geb. von Ammon Tochter. [Hannover.]

Kinder: 1. Gertrud Agnes Bertha Dorothea Charlotte, geb. 10. Oktober 1869 zu Loxten.

2. Dorothea Elise Henriette Bertha Antonie Erna, geb. 3. Mai 1871 zu Loxten.

3. Irmgard Lewine Hedwig Auguste Alma Bertha Anna, geb. 7. Dezember 1875 zu Loxten.

4. Thecla Hermine Adelheid Marie Elisabeth, geb. 19. September 1877 zu Loxten.

5. Hans Günther Otto Louis Paul Bonaventura August, geb. 3. Juni 1879 zu Loxten.

6. Ludwig Paul Ernst Hermann, geb. 26. November 1880 zu Loxten.

Geschwister.

1. Bertha Wilhelmine Dorothea Charlotte, geb. 3. August 1825. [Celle.]

2. Hermann Friedrich Adolf Julius, geb. 11. Februar 1831, Kön. preuß. Oberstleutnant z. Disp. [Golste bei Medingen.]

3. Hedwig Irmgard Johanna Ludovica, geb. 5. Juni 1834, verm. 15. Juni 1858 mit August Höpker, Gutsbesitzer auf Schlichthorst.

4. Ludwig Wilhelm Adelbert, geb. 21. September 1839, Kön. preuß. Oberst und Kommandeur des 4. Garde-Grenadierregiments Königin, verm. 16. Mai 1867 zu Hannover mit

Marie Amalia Justine Antonie Adelheid, geb. 16. März 1849, des Adolf Franz von Hinüber, Kön. preuß. Finanzrats, und der Anna geb. von Werder zweiter Tochter.

Kinder: 1) Adolf Hermann, geb. 25. August 1868 zu Frankfurt a. d. Oder, stud. jur.

2) Ernst August Hermann Arthur, geb. 1. Dezember 1871 zu Frankfurt a. d. Oder.

5. Elisabeth Caroline Levine Adolfine, geb. 22. März 1844. [Quackenbrück.]

Vaterschwester.

Christine Caroline Adelheid Theodore Agnes, geb. 21. November 1813, verm. 17. April 1842 mit Adolf Wilhelm von Hinüber († 14. Juni 1878), Kön. preuß. Amtmann zu Bersenbrück.

Urgroßvatersbruder und dessen Nachkommen.

† Rudolf Georg Wilhelm (geb. 30. September 1735, † 4. Oktober 1811, Kön. hannov. General der Infanterie, verm. 17. November 1772 mit Luise Sofie Eleonore von Schenk a. d. H. Flechtingen [geb. 1751, † 1837])

Sohn: † Ludwig Friedrich (geb. 20. Februar 1781, † 14. November 1852), Senior des Stifts Bardowick, verm. 30. März 1838 mit

Hermine Schmidt; wiederverm. 21. September 1864 mit Wilhelm Hammer, Kön. preuß. Amtsassessor zu Lüneburg.

Kinder: 1) Hans Moritz, geb. 26. Dezember 1838, Oberstleutnant und etatsmäßiger Stabsoffizier im Kön. sächs. 4. Inf.-Reg. Nr. 103, verm. 29. September 1873 zu Konnewitz bei Leipzig mit

Anna Emilie Küstner, geb. 22. August 1853.

Kinder: (1) Elsa Hermine, geb. 8. Juni 1874 zu Dresden.

(2) Hans Ludwig Edmund Carl Albert, geb. 28. Juli 1875 zu Dresden.

(3) Agnes Marie, geb. 14. Februar 1877 zu Dresden.

2) Luise Sofie, geb. 24. März 1840, verm. 3. Oktober 1865 mit William Traumann, Kön. preuß. Hauptmann und Kompaniechef im Inf.-Reg. von Lützow (1. rhein.) Nr. 25.

3) Rudolf Georg Wilhelm, geb. 27. Dezember 1845, Major und Bataillonskommandeur im Kön. sächs. 6. Inf.-Reg. Nr. 105, verm. 28. November 1873 mit

Ida Johanne Meinecke, geb. 28. August 1846. [Straßburg i. E.]

Kinder: (1) Ludwig Friedrich, geb. 29. Oktbr. 1874 zu Gisborn.

(2) Hans Hermann Wilhelm, geb. 20. Februar 1876 zu Straßburg i. E.

(3) Ernst August Carl, geb. 15. Juli 1877 zu Straßburg im Elsaß.

(4) Usta Carola Pauline Elisabeth, geb. 24. Januar 1879 zu Straßburg im Elsaß.

4) Ludwig, geb. 16. Juni 1853, Hauptmann und Kompaniechef im Kön. sächs. 10. Inf.-Reg. Nr. 134.

B. Jüngerer Zweig.

Julius Christian Friedrich Ernst Freiherr von Hammerstein, geb. 4. Januar 1822 (des 28. September 1876 † Frhrn Alexander, vormal. Kön. hannov. Generalleutnants, Sohn), Herr auf Golste, Kön. preuß. Major a. D., verm. 21. August 1857 mit

Johanna Justine, geb. 11. November 1832 zu List bei Hannover, des † William Adolf von Hassel, Kön. hannov. Generalmajors, und der † Margaretha geb. von Werfebe Tochter. [Celle.]

Kinder: 1. Alexander (Alo) William Carl Martin, geb. 16. De-

zember 1858 zu Göttingen, Kön. preuß. Leutnant der Reserve des Garde-Grenadierregiments Nr. 2. [Abentheuer bei Birkenfeld.]
2. Hedwig Auguste Luise, geb. 19. Dezember 1859.
3. Constantin Hermann Arthur Ernst, geb. 19. Januar 1861 zu Göttingen, Kön. preuß. Forstassessor zu Weilburg und Leutnant der Reserve des 2 Garderegiments zu Fuß.
4. Elsbeth Friederike Wilhelmine Adelheid, geb. 14. März 1862 zu Göttingen.
5. Christel Julie Charlotte Josefine Hanna, geb. 3. September 1864 zu Göttingen.

Vatersgeschwister.

1. † Otto Wilhelm Christian Detlev (geb. 4. Februar 1799, † 7. November 1884, Senior des Geschlechts, Kön. hannov. Generalleutnant, verm. 2. Oktober 1829 mit Clara Freiin von Halkett a. d. H. Pittfarn [geb. 7. März 1811, † 25. Dezember 1862]).
   Kinder: 1) Friedrich Hugh, geb. 23. November 1833, K. K. Major a. D. [Prag.]
   2) † Otto James (geb. 5. Juli 1835, † 8. Juli 1886), Kön. sächs. Major a. D., verm. 3. Juni 1868 mit
   Isidore Luise, geb. 8. Juli 1837, des 17. September 1876 † Hans Carl von Kirchbach, Kön. sächs. Oberstleutnants a. D., und der Marie geb. Stuck Tochter. [Neu-Strießen bei Dresden.]
   Sohn: William Otto Carl, geb. 28. September 1870 zu Kamenz, Kön. sächs. P.-Fähnrich im 2. Grenadierregiment Nr. 101 König von Preußen.
   3) Ludwig Carl, geb. 12. Oktober 1836, Kön. sächs. Steuerinspektor zu Oberlahnstein, verm. I) 6. Mai 1873 zu Meseberg im Regierungsbezirk Potsdam mit Barbara Clara Friederike (geb. 8. August 1814, † 19. März 1874 zu Schwedt a. O.), des Friedrich von Hövell auf Meseberg zweiter Tochter; II) 5. Juni 1879 zu Nimwegen mit
   Christine Philippine Wilhelmine Charlotte, geb. 2. Januar 1838, des Jonkheer Carl Heinrich Roëll zu Nimwegen und der † Luise geb. von Weiler ältester Tochter.
   4) Emily Elise, geb. 25. Juli 1838, Klosterdame zu Dobbertin. [Dobbertin.]
   5) Mary Friederike, geb. 20. Februar 1840, Hofdame J. M. der Königin von Hannover und Klosterdame zu Malchow. [Baden-Baden.]
   6) Colin Friedrich Richard, geb. 10. November 1841, Oberstleutnant und Kommandeur des Kön. sächs. 2. Husarenregiments Nr. 19.
   7) Ernst-August, geb. 13. Dezember 1845, K. K. Rittmeister a. D. [Künstkirchen in Ungarn.]
   8) Alexander William, geb. 25. August 1852. [Bethel bei Bielefeld.]
2. Anna Henriette Antoinette Cäcilie, geb. 30. Juni 1806, verm. 8. August 1834 mit Christian von Schulzen († 3. November 1859), Kön. hannov. Landesökonomierat und Amtmann.
3. † Wilhelm Carl Konrad (geb. 6. Mai 1808, † 1. September 1872 zu Neustrelitz), Herr auf Steinhorst, Grhzgl. mecklenb.-strelitz. Staats-

minister und Vorsitzender im Staatsministerium und in der Landesregierung, verm. 23. August 1836 mit

Julie Luise Charlotte, geb. 8. März 1811, des Generals August Friedrich Wilhelm von dem Knesebeck auf Colborn-Corwin und der Friederike geb. von Bothmer a. d. H. Weelze Tochter. [Neustrelitz.]

Kinder: 1) Auguste Friederike Annette Luise, geb. 5. September 1839, Klosterdame zu Malchow. [Malchow.]

2) Franziska Caroline Charlotte Julie Agnes, geb. 24. Juli 1841, Klosterdame zu Ebstorf.

3) Hans Christian Friedrich Wilhelm, geb. 27. April 1843, Erbherr auf Steinhorst. Kaiserl. deutscher Bezirkspräsident für den Bezirk Lothringen, verm. 14. September 1872 zu Berlin mit

Marie Elisabeth Charlotte, geb. 15. Juli 1849, des † Friedrich Wilhelm Ludwig von Nabiel und der Clara Elise geb. Nernst ältester Tochter. [Metz.]

Kinder: (1) Wilhelm Ludwig Bernhard Franz, geb. 4. Dezember 1873 zu Kolmar.

(2) Elisabeth Friederike Minette Usta Clara Veronica, geb. 30. März 1875 zu Kolmar.

(3) Julie Franziska Agnes Erneſtine Luise Clara, geb. 29. März 1877 zu Kolmar.

(4) Martha Maria Anna, geb. 16. Juli 1878 zu Mühlhausen im Elsaß.

(5) Hans Otto, geb. 25. April 1883 zu Mühlhausen im Elsaß.

(6) Günther, geb. 1. Dezember 1885 zu Metz.

4) Bernhard Eduard Otto Julius Borries-Agnesius, geb. 7. November 1853, Dr. jur. und Grhzgl. mecklenburg-schwerin. Ministerialrat, verm. 10. August 1886 zu Waake mit

Hedwig Freiin von Wangenheim, geb. 21. März 1859 zu Hannover. [Schwerin.]

Kinder: (1) Christian Wilhelm Hermann, geb. 29. Mai 1887 zu Schwerin.

(2) Tochter . . . . . geb. 10. Juli 1889 zu Schwerin.

4. Detlev Friedrich, geb. 11. Juni 1810, vorm. Kön. hannov. Oberst, Senior des Geschlechts. [Celle.]

Großvatersbruder und dessen Hinterbliebene.

† Hans Detlev (geb. 18. März 1768, † 30. Juli 1826, Kön. hannov. GRat und Bundestagsgesandter zu Frankfurt a. M., verm. 22. August 1792 mit Sofie Dorothea Luise Gräfin von Holck [geb. 26. September 1774, † 15. Dezember 1863]).

Tochter: Emilie Henriette, geb. 16. Juni 1810, Stiftsdame zu Uetersen.

Handel, s. Jahrg. 1889, S. 298.

Handel (auch Handel-Mazzetti), s. Jahrg. 1889, S. 299.

Hanstein (auch Hanstein-Knorr).

[Lutherisch. — Preußen (Provinz Sachsen) und Österreich (Steiermark). — Echtfelder Uradel. Carl Philipp Emil von Hanstein a. d. H. Ershausen-Unterstein († 8. April 1861), Kurfürstl. hess. Staatsminister a. D., erhielt als Senior des Geschlechts für sich und seine Nachkommen ä. ä. Berlin 31. Januar 1840 vom König Friedrich Wilhelm III. von Preußen die Erlaubnis, den Freiherrentitel zu führen. — Beschreibung des Wappens und geschichtl. Übersicht im Jahrg. 1856, S. 279, vgl. auch Jahrg. 1863, S. 356 ff.]

Carlo Friedrich Alexander Freiherr von Hanstein, geb. 30. Oktober 1845 (des 18. Juli 1887 † Frhrn Edmund, Kön. preuß. Generalleutnants z. Disp., Sohn), Besitzer des Rittergutes Unterstein und Mitbesitzer des Rittergutes Rothenbach im Kreise Heiligenstadt der Provinz Sachsen, Ehrenritter des Johanniterordens, Kön. preuß. Major und Bataillonskommandeur im 3. Garderegiment zu Fuß, verm. 17. September 1873 zu Neu-Nickföhr mit

Elisabeth, geb. 26. Juni 1853, des † Carl Hillmann, Gutsbesitzers auf Kätwin, ältester Tochter.

Kinder: 1. Dittmar Albert Edmund August Friedrich Franz, geb. 5. September 1875 zu Rostock.

2. Carola Anna Auguste Wilhelmine, geb. 24. September 1877 zu Schwerin.

3. Thilo Franz Adalbert, geb. 23. Juni 1880 zu Schwerin.

Geschwister.

1. Mimi (Wilhelmine) Erna, geb. 2. November 1848, verm. 30. Dezember 1873 zu Rothenbach mit Robert Grafen Hue de Grais, Kön. preuß. Regierungspräsidenten zu Potsdam.

2. Max Emil, geb. 18. Juli 1850, Mitbesitzer des Rittergutes Rothenbach, Kön. preuß. Hauptmann und Kompaniechef im 5. thüring. Inf.-Reg. Nr. 94.

3. Ida, geb. 30. Oktober 1852.

4. Thilo, geb. 21. Oktober 1857, Mitbesitzer des Rittergutes Rothenbach, Kön. preuß. Premierleutnant à la suite des 1. bgd. Leibgrenadierregiments Nr. 109, kommandiert als Kompanieoffizier zur Unteroffizierschule in Potsdam.

Vatersgeschwister.

1. † Wilhelm Ludwig August Freiherr von Hanstein-Knorr (geb. 23. August 1803, † 28. April 1878 (nahm mit landesherrl. Konsens für sich und seine Nachkommen Namen und Wappen des im Mannesstamme erloschenen altadrigen Geschlechts seines Schwiegervaters an), Senior des ganzen Geschlechts, Erbherr auf Unterstein, Kurfürstl. hess. Kammerherr, Staatsrat und Obersteuerdirektor, verm. 3. Juni 1838 mit Emma [geb. 14. Oktober 1807, † 22. April 1876 zu Kassel], des 10. Januar 1847 † Sittig von Knorr auf Sollstedt und Breitenbich, Kön. preuß.

Oberstleutnants a. D., des Letzten seines Stammes, und der † Friederike geb. von Laure älterer Tochter, Febriau von Sollstedt.

Kinder: 1) Sitta, geb. 29. Juli 1839, verm. 22. April 1867 zu Kassel mit Jonas Elias Gottlieb von Rosen († 24. April 1881), Kön. dän. Kammerjunker Kön. preuß. Landrat, des Kreises Hadersleben.

2) Clara Maria, geb. 3. Oktober 1846, verm. 6. Juli 1875 zu Untersteinmit Rudolf von Bünau, Kön. preuß. Regierungsrat zu Stettin.

2. Mathilde, geb. 18. Mai 1805.

3. Emma, geb. 8. September 1810, verm. 10. Mai 1830 mit Adolf von Wurmb († 15. Juni 1840). [Kassel.]

4. † Wilhelm Otto (geb. 26. August 1817, † 9. September 1874 zu Wildon), Besitzer des Gutes Wildon bei Graz in Steiermark, K. K. Oberstleutnant a. D., verm. 25. September 1851 mit

Bertha von Weissenburg, geb. 25. September 1832. [Graz.]

Kinder: 1) † Wilhelm (geb. 7. Juni 1852 † 1. Mai 1887 zu Mompehnburg bei München), verm. 18. März 1875 zu Treviso mit Giulietta Gräfin Gratti, geb. 2. Juli 1851 (italienisch).

Kinder: (1) Heinrich Mathilde Wilhelm, geb. 6. Juni 1878 zu Wildon.

(2) Carl Wilhelm, geb. 18. Oktober 1879 zu Wildon.

(3) Maria Alexandra, geb. 6. Mai 1882 zu Wildon.

2) Carl Josef, geb. 18 April 1864, K. K. Leutnant im Ulanenregiment Franz II., König beider Sizilien, Nr. 12.

5. † Adalbert Carl Maria (geb. 5. Juli 1820, † 6. Januar 1871), Kön. preuß. Oberstleutnant und Bataillonskommandeur im Leibgrenadier- (1. brandenburg.) Regiment Nr. 8, verm. 13. August 1860 mit

Ottilie, geb. 26. Dezember 1840, des Dietrich von Pressentin auf Gamm und der 15. April 1871 zu Frankfurt a. d. O. † Ottilie geb. von Stumpfeldt Tochter.

Kinder: 1) Margarethe, geb. 14. Juli 1861 zu Polnisch-Lissa.

2) Ottilie, geb. 12. Februar 1863 zu Polnisch-Lissa.

3) Hedwig, geb. 8. Januar 1865 zu Gamm.

4) Ida, geb. 1. April 1868 zu Küstrin.

5) August, geb. 2 August 1869 zu Frankfurt a. d. O., Kön. preuß. Vize-Fähnrich im Leibgrenadierregiment König Friedrich Wilhelm III. (1. brandenburg.) Nr. 8.

6. Maria Cäcilie Natalie Caroline, geb. 20. September 1821, verm. 3. Juni 1852 mit Wilhelm Frhrn von Wintzingerode-Knorr auf Wehnda († 5. November 1876), Kön. preuß. Kammerherrn und Landrat a. D.

Hardt von Woellenstein, s. Jahrg. 1889, S. 302.

Härdtl, s. Jahrg. 1889, S. 302.

Häring, s. Jahrg. 1889, S. 304.

Harold, s. Jahrg. 1889, S. 304.

Harsdorf von Enderndorf, s. Jahrg. 1889, S. 304.

Hartelmüller, s. Jahrg. 1889, S. 306.

Hartlieb (auch **Hartlieb von Wallthor**), s. Jahrg. 1889, S. 307.

Hartmann, s. Jahrg. 1889, S. 308.

Hasselholdt-Stockheim, s. Stockheim.

Haßlinger von Hassingen, s. Jahrg. 1889, S. 309.

Hauch, s. Jahrg. 1889, S. 309.

Hauer, s. Jahrg. 1889, S. 309.

Hauff, s. Jahrg. 1889, S. 310.

Haulleville, s. Jahrg. 1889, S. 311.

Haus von Hausen, s. Jahrg. 1889, S. 311.

Hausen und Gleichenstorff, s. Jahrg. 1889, S. 311.

Hauser, s. Jahrg. 1889, S. 312.

Hausman (Haußman), s. Jahrg. 1889, S. 312.

Harthausen.

(Preußen (Provinz Westfalen) und Dänemark. — Westfälischer Uradel: Erbhofmeister im Fürstentum Paderborn. — Beschreibung des Wappens im Jahrg. 1885, S. 248, und geschichtl. Übersicht im Jahrg. 1854, S. 226.)

I. Weiße, Abbenburger Linie.

1. Älterer Ast, in Westfalen. (Katholisch.)

(Mittels kön. preuß. Kabinettsordre d. d. Charlottenburg 22. November 1845 ward den Mitgliedern der Weißen Linie, namentlich den beiden Domherren von Harthausen, dem Erb Regierungsrat von Harthausen, dem Kaplan Werner von Harthausen und dem Guido von Harthausen auf Vörden, die Fortführung des Freiherrlichen Prädikats gestattet.)

Carl Moritz Elmerhaus Freiherr von Harthausen, geb. 12. November 1856 zu Vörden (des 6. Febr. 1874 † Frhrn Guido auf Vörden rc., Erbhofmeisters des Fürstentums Paderborn [s. Jahrg. 1878, S. 291], Sohn), Herr der Rittergüter Abbenburg, Bökendorf und Vörden, verm. 4. Oktober 1881 zu Hunenburg mit

Hermenegilde Gräfin von Bocholtz-Asseburg, geb. 18. Februar 1855. [Abbenburg im Kreise Höxter in Westfalen.]

Kinder: 1. Wilhelmine Maria Theresia, Hermenegilde Antonia Thekla, geb. 19. August 1882 zu Abbenburg.
2. Maria Constantia Elisabeth Hermenegilde, geb. 17. Novbr. 1883.
3. Guido Alexander Elmerhaus Hubertus Maria, geb. 22. Septbr. 1885.
4. Diderich Caspar Moritz Josef Hubert Maria, geb. 6. Januar 1887.

Geschwister.

1. Sofie, geb. 30. September 1846 zu Vörden.
2. Therese, geb. 22. Juni 1848 zu Paderborn, verm. 25. November 1879 zu Vörden mit Carl von Kanne-Breitenhaupt.
3. Marie, geb. 31. Januar 1850 zu Vörden.

4. Antonie, geb. 4. Mai 1852 zu Vörden, Ordensfrau der Damen du sacré-cœur in Mexiko.
5. Franzisca, geb. 3. September 1855 zu Vörden.
6. Friedrich Alexander, geb. 17. Januar 1858 zu Vörden, Besitzer des Rittergutes Thienhausen.

2. Jüngerer Ast, in Dänemark. (Lutherisch.)

[Kön. dänisches Adelsnaturalisationspatent d. d. 12. Juni 1776 (für Maximilian Wilhelm Fehrn von Harthausen von der Abbenburger Linie [geb. 1717 zu Braunschweig], Kön. dän. Oberstleutnant im jütländischen Regiment zu Fuß [† 1789 als Kön. dän. Generalmajor und Kommandant der Festung Friedericia]). Er war der Vater des 1804 † Fehrn Peter Maximilian, Kön. dän. Oberst, verm. mit Joachim Friederike von Holstein. Dessen Descendenz ist Nutznießerin des von Holsteinschen Prälatialfideikommisses (gegründet aus einem Kapital von 56 000 Kronen). — Über die nähere Abstammung s. Jahrg. 1868, S. 325 u. 326.]

Maximilian Frederik Freiherr von Harthausen, geb. 7. Dezember 1860, Kön. dän. Forstkandidat.

Mutter.

Octavie, geb. 29. April 1830, des † Erik Tommerup, Gutsbesitzers und Kön. dän. Oberkriegskommissars, und der † Hedchen geb. von Sebestedt Tochter, verm. 5. November 1857 mit dem Fehrn Carl (geb. 30. Oktober 1823, † 4. Juni 1883 zu Kopenhagen), Kön. dän. Oberintendanten im Verpflegungskorps der Armee.

Vatersgeschwister.

1. † Johann Friedrich Elmerhaus (geb. 18. September 1825, † 6. Dezember 1883), Kön. dän. Kammerjunker und Kapitän a. D., verm. 26. Mai 1872 mit

Agathe Helena Anna Maria Obergényi von Alsó-Telikes und von Obergén, geb. 21. Dezember 1840 (katholisch). [Helsingör.]

Tochter: Anna Maria Ilona Angelique, geb. 29. September 1877.

2. Anna Sophia Natalie, geb. 16. Oktober 1827.
3. Hanne Luise Auguste, geb. 26. Dezember 1831, verm. 28. September 1860 mit August Wilhelm Saabye, Professor und Bildhauer.
4. Ove Ludwig Wilhelm, geb. 10. August 1837, Kön. dän. Forstbeamter, verm. 8. Mai 1875 mit

Annette Angelica Karoline, geb. 4. Oktober 1849, des Wilhelm von Kaufmann, Kön. dän. Generalmajors und Kriegsministers, und der Annette geb. Troniez Tochter. [Porthus bei Fredensborg.]

Kinder: 1) Maximilian Wilhelm, geb. 4. April 1876.
2) August Carl Ove, geb. 23. Mai 1877.
3) Friedrich Carl, geb. 9. Juni 1878.
4) Heinrich Kaufmann, geb. 23. Dezember 1886.

Großvatersbruder und dessen Hinterbliebene.

† Johann Christian [geb. 13. Januar 1799, † 20. Mai 1866, Kön. dän. Postmeister zu Holbek auf Seeland, verm. 15. März 1826 mit Elisa Marie Friborg Schytte [geb. 26. November 1801, † 23. Februar 1878]].

Kinder: 1. Annette Marie, geb. 5. Dezember 1828, verm. 12. Mai

1852 zu Holbek mit Adam Wilhelm Grafen von Knuth, Kön. dän. Premierleutnant a. D. und Postmeister zu Sorö auf Seeland.

2. Henrich Christian, geb. 4. Mai 1831, Kön. dän. Oberst und Kommandeur des 10. Inf.-Reg., verm. 19. April 1861.

Thora Emilie Birch, geb. 23. März 1837.

Kinder: 1) Johann-Christian Elmerhaus, geb. 27. September 1862 zu Kopenhagen, Kön. dän. Premierleutnant a. D., verm. 4. Dezember 1885 mit

Friederike Magdalene Perber-Slager, geb. 29. Mai 1861.

2) Henrich Sophus, geb. 4. Februar 1864 zu Holbek, Telegraphist. [Calais.]

3) Elisa Maria Cäcilie Annette, geb. 19. November 1865 zu Kopenhagen.

4) Sofie Friederike Maximiliane, geb. 31. Mai 1867 zu Kopenhagen.

5) August Guido, geb. 30. September 1868 zu Kopenhagen.

6) Hermine, geb. 14. August 1870 zu Schloß Frederiksberg.

7) Maximilian Elmerhaus, geb. 9. April 1872 zu Schloß Frederiksberg.

8) Thora Annette, geb. 13. Juni 1874 zu Schloß Frederiksberg.

3. † Peter Maximilian (geb. 18. August 1841, † 9. Dezember 1885), Kandidat der Rechte und Buchhalter der Landmanns-Bank, verm. 24. Oktober 1878 mit

Marie Caroline von Lowzow, geb. 8 Januar 1859.

Sohn: Aage, geb. 18. Dezember 1879.

II. Schwarze Linie. (Lutherisch.)

[Namen- und Wappenvereinigung „Harthausen-Carnitz" laut Kön. preuß. Bestätigung der Carnitzschen Familienstiftung d. d. Berlin 29. September 1810, Genehmigung zur Führung des Freiherrentitels d. d. Berlin 19. März 1845 (s. Jahrg. 1868, S. 327). — Über die ältere Genealogie s. Jahrg. 1866, S. 395.]

Wolf Freiherr von Harthausen-Carnitz, geb. 6. August 1869 zu Paderborn. [Naumburg a. d. Saale.]

Schwestern

a) aus des Vaters erster Ehe:

1. Frida, geb. 31. Juli 1866 zu Paderborn.
2. Henny, geb. 16. Januar 1874.

b) aus zweiter Ehe:

3. Irma, geb. 7. November 1880.
4. Adelaïde, geb. 22. Oktober 1881.
5. Elisabeth, geb. 22. April 1883.

Stiefmutter.

Adelaïde, des 1872 † ..... Dolben de Palézieux-Falconnet und der Theodore geb. Koch Tochter, verm. 1880 zu Paderborn mit dem Febrn Adolf (geb. 5 März 1835, † 2. März 1886), Ehrenritter des Johanniterordens, Hrhzgl. hess. Kammerherrn (war vermählt in erster Ehe 1. September 1865 zu Altona mit Henny [geb. 17. Juni 1845, † 1. Februar 1874], des Friedrich Gottlieb Eduard von Thaden, Kön. dän. Etatsrats und Oberbürgermeisters von Altona,

und der 1. März 1873 † Wilhelmine geb. Matthießen Tochter). [Naumburg a. d. Saale.]

Vatersgeschwister.

1. † Christian Ulrich (geb. 18. Juli 1837, † 23. Juni 1883), Kön. preuß. Leutnant a. D., verm. I) 16. Juli 1861 zu Bruchhausen mit Mathilde Freiin von Kanne a. d. H. Bruchhausen (geb. 9. September 1840, † 14. Oktober 1878); II) mit Alice verwitweter Baurmeister, geb. Dangerfield. [Würgassen im Kreise Höxter in Westfalen.]

Kinder 1r Ehe: 1) Ulrich, geb. 21. Oktober 1866.
2) Hermann, geb. 2. Juni 1868.
3) Werner, geb. 20. Dezember 1872 zu Würgassen, Kön. preuß. Kadett.

2. † Marcell (geb. 6. April 1839, † . . . . .), verm. I) 1865 mit Anna († 27. Juni 1868), des Hermann Wintersbach, Kön. preuß. Appellationsgerichtsrats zu Paderborn, Tochter; II) mit Isabella Kniep.

Kinder: a) **1r Ehe:** 1) Hermann, geb. 11. Mai 1866 zu Lippspringe.
— b) **2r Ehe:** 2) . . . . . , geb. 4. Juni 1874 zu Kassel.

3. Ida, geb. 16. Februar 1841, verm. 25. September 1860 zu Paderborn mit Julius von Thaden, Kön. preuß. Rittmeister a. D. [Texas in Nordamerika.]

4. Otto Albert, geb. 25. Juli 1845, Kön. preuß. Rittmeister a. D., verm. I) 12. Dezember 1874 zu Windebuy mit Helmi (geb. 1850, † 20. Mai 1883), des Rittergutsbesitzers Schmidt auf Windebuy bei Eckernförde Tochter; II) 3. Juni 1885 zu Sophienhof in Holstein mit Ida Marth. [Naumburg a. d. Saale.]

Kinder 1r Ehe: 1) Elmerhaus Christian, geb. 4. August 1878 zu Windebuy.
2) Gerd, geb. 10. Juli 1881.
3) . . . . . , geb. 17. Mai 1883.

5. Minka, geb. 14. Juni 1847, verm. 9. Oktober 1877 zu Paderborn mit Erich von Quast, Kön. preuß. Rittmeister a. D. [Naumburg a. d. Saale.]

6. Albert, geb. 10. November 1851.

Großvatersschwester.

Minka, geb. 1811 (wurde von ihrem Oheim Ludwig adoptiert, s. unten).

Urgroßvatersbruder und dessen Hinterbliebene.

† Ludwig († 22. Januar 1844 zu Gießen, Grhzgl. hess. Hofkammerrat, verm. mit Henriette Ebert [geb. 28. Dezember 1778, † 20. Juli 1859 zu Gießen]).

Adoptivtochter: Minka Freiin von Harthausen, geb. 1811 (s. oben). [Gießen.]

Haymerle, s. Jahrg. 1889, S. 314.

Hayn.

[Evangelisch. — Württemberg. — Thüringischer Uradel; württemberg. Frhr. 6. April (Diplom 28. Mai) 1836. — Beschreibung des Wappens und geschichtl. Übersicht im Jahrg. 1863, S. 379.]

Carl Ferdinand Freiherr von Hayn, geb. 5. Juli 1818 (des 29. Juli 1863 † Frhrn Christian, Kön. württemb. Oberst a. D., Sohn), Besitzer (in Gemeinschaft mit seinem Bruder Ernst) des Rittergutes Uhenfels, Oberamts Urach in Württemberg, verm. 7. September 1850 mit

Fanny, geb. 4. März 1822, des † Professors der Chemie an der Universität zu Tübingen Christian Gmelin Tochter. [Uhenfels.]

Kinder: 1. Maximilian Heinrich, geb. 27. Juni 1851, Rittmeister und Eskadronschef im Kön. württemb. Ulanenregiment Nr. 19.

2. Helene Sofie, geb. 22. Oktober 1853.

3. Elisabeth Anna, geb. 12. Oktober 1858.

Bruder.

Wilhelm Friedrich Ernst, geb. 12. Februar 1822, Besitzer des Rittergutes Dambach, Oberamts Ellwangen und Mitbesitzer von Uhenfels, Kön. württemb. Kammerherr und Hofmarschall a. D. [Uhenfels und Stuttgart.]

Vatersbruder und dessen Hinterbliebene.

† Friedrich Heinrich Elias Christian Freiherr von Hayn zu Geroldseck (geb. 4. November 1787, † 16. Februar 1874, Besitzer des Rittergutes Geroldseck, Kön. württemb. Kammerherr, Major und Kreisforstrat a. D., verm. 8. Oktober 1818 mit Charlotte Henriette Elisabeth Sibylle Freiin von König [geb. 8. August 1791, † 5. Mai 1866]).

Sohn: † Wilhelm Carl Friedrich Freiherr von Hayn zu Geroldseck (geb. 25. Juni 1819, † 14. Januar 1878), Besitzer des Rittergutes Geroldseck in Württemberg, Kön. württemb. Kammerherr, verm. 5. März 1859 mit

Natalie Freiin von Linden, geb. 18. Dezember 1836. [Baldingen bei Nördlingen.]

Haynau, s. Jahrg. 1889, S. 314.

Haysdorf, s. Jahrg. 1889, S. 317.

Heereman von Zuydtwyck, s. Jahrg. 1889, S. 317.

Heider, s. Jahrg. 1889, S. 319.

Hein, s. Jahrg. 1889, S. 319.

Heine-Geldern, s. Jahrg. 1889, S. 320.

Heintze, s. Jahrg. 1889, S. 320.

Heldburg, s. Jahrg. 1889, S. 322.

Helfert, s. Jahrg. 1889, S. 322.

Hell, s. Jahrg. 1889, S. 323.

Helversen von Helversheim, s. Jahrg. 1889, S. 323.

Henikstein, s. Jahrg. 1889, S. 324.

Henn von Henneberg, s. Jahrg. 1889, S. 324.

Hennet, s. Jahrg. 1889, S. 327.

Henniger von Seeberg (Eberg), s. J. 1889, S. 327.

Hentschel von Gutschdorf, s. Jahrg. 1889, S. 329.

Herbert, ſ. Jahrg. 1889, S. 329.

Herbert-Rathkeal, ſ. Jahrg. 1889, S. 330.

Herder, ſ. Jahrg. 1889, S. 330.

Herites, ſ. Matzner von Herites.

Herman, ſ. Jahrg. 1889, S. 331.

Herring von Frankensdorf, ſ. Jahrg. 1889, S. 333.

Hertling, ſ. Jahrg. 1889, S. 334.

Hertwich, ſ. Jahrg. 1889, S. 336.

Herzenberg (auch **Hertzberg**), ſ. Jahrg. 1889, S. 337.

Herzogenberg, ſ. Picot de Peccadue von Herzogenberg.

Heß, ſ. Jahrg. 1889, 338.

Heßlowa, ſ. Daczieczky von Heßlowa.

Heußlein von Eussenheim.

(Im Mannesstamme erloschen.)

[Katholisch. — Bayern. — Fränkischer Uradel; eingetragen in die Kön. bayr. Adelsmatrikel bei der Freiherrenklasse 29. März 1816. — Beschreibung des Wappens und geschichtl. Notiz im Jahrg. 1858, S. 265.]

† Philipp Heinrich Hartmann Christof Aloys Donat Freiherr Heußlein von Eussenheim (geb. 26. Juni 1808, † 8. August 1870 [des 1830 † Frhrn Adam Josef Valentin Maria Donat, Grhzgl. toscan. Kammerers, Sohn], verm. 16. Februar 1836 mit Mathilde Caroline Arnoldine Lucretia Freiin von Syberg zu Sümmern [geb. 7. Juni 1819, geschieden, † 17. September 1887]).

Tochter: Adelheid Mathilde Philippine Henriette Maria, geb. 19. Februar 1837 zu Kissingen, Inhaberin des Heußlein von Eussenheimschen Familienfideikommisses, verm. 11. Juni 1860 mit Christian Frhrn Lochner von Hüttenbach genannt Heußlein von Eussenheim, Kön. bayr. Kämmerer und Hauptmann a. D.

Heydel, s. Jahrg. 1889, S. 339.

Heydt, von der, s. Jahrg. 1889, S. 340.

Heydte, von der.

[Protestantisch. — Bayern und Ungarn. — Vogtländischer Uradel; Frhr. (im Hzgt. Sachsen-Altenburg) 24. September 1832, Kön. bayr. Anerkennung des Freiherrenstandes 10. Juni (immatrikuliert 18. Juli) 1835. — Beschreibung des Wappens und geschichtl. Notiz im Jahrg. 1873, S. 282.]

Friedrich Ferdinand Philipp Gustav Freiherr von der Heydte, geb. 14. April 1821 zu Ansbach (des 10. November 1847 † Frhrn Moritz Wilhelm, Kön. bayr. Regierungsrats zu Ansbach [s. Jahrg. 1877, S. 352], Sohn), Kön. bayr. Oberstleutnant a. D., verm. 16. April 1855 zu Augsburg mit Fanny († 24. Juni 1871 zu Dillingen), des Kön. bayr. Generalmajors Franz Limmer und der 7. Februar 1839 † Ida geb. Freiin von Hornstein Tochter.

Kinder: 1. Rudolf Franz, geb. 31. Januar 1856, Kön. bayr. Premierleutnant im 4. Chev.-leg.-Regiment.

2. Ida, geb. 27. Februar 1864.

Brüder und deren Hinterbliebene.

1. † Philipp August (geb. 11. Januar 1809 zu Feuchtwangen in Bayern, † 6. August 1880 zu Eger in Böhmen), K. K. Generalmajor a. D. [erhielt die österr. Genehmigung zur Prädikatierung seines Freiherrenstandes 24. April 1852], verm. 14. Oktober 1833 zu Varsdorf in Ungarn mit

Walburga Hermine, geb. 25. Februar 1817, des † Josef Theumern von Neckersfeld, K. K. Generalmajors a. D., und der † Elise geb. Fodor von Alfo- und Felső-Bük, Tochter. [Lugos im Banat.]

2. † Otto (geb. 17. April 1826 zu Ansbach, † 2. Juni 1881), Kön. bayr. Bezirkshauptmann zu München, verm. 12. Juli 1860 zu Hausen mit Natalie Freiin von Thüngen, geb. 26. Mai 1831.

Kinder: 1) Constanze Christine Helene, geb. 21. September 1863 zu Hersbruck.

2) Julius Franz Carl August Heinrich, geb. 11. April 1865 zu Hersbruck.

Heyer von Rosenfeld, s. Jahrg. 1868, S. 349, und Jahrg. 1874, S. 285.

Heyl zu Herrnsheim, s. Jahrg. 1889, S. 342.

Hietzinger, s. Jahrg. 1889, S. 343.

Hildprandt von und zu Ottenhausen, s. J. 1889, S. 343.

Hilgers, s. Jahrg. 1889, S. 344.

Hilleprand von Prandau, s. Jahrg. 1889, S. 346.

Hiller, s. Jahrg. 1889, S. 347.

Hiller von Gaertringen, s. Jahrg. 1889, S. 347.

Himmelberg, s. Jahrg. 1867, S. 396.

Hingenau, ſ. Jahrg. 1889, S. 351.

Hippoliti von Paradiſo und Montebello, ſ. Jahrg. 1889, S. 351.

Hipfich, ſ. Jahrg. 1889, S. 352.

Hirſch auf Gereuth, ſ. Jahrg. 1889, S. 352.

Hirſchberg.

[Katholiſch. — Bayern. — Fränkiſcher Uradel. — Beſchreibung des Wappens im Jahrg. 1855, S. 266, und geſchichtl. Überſicht im Jahrg. 1853, S. 205; vgl. auch das Taſchenbuch der Gräflichen Häuſer und das Handbuch dazu unter „Hirſchberg“.]

I. Hauptlinie, von Ebnath und Schwarzenreuth.

[Eingetragen in die Kön. bayr. Adelsmatrikel bei der Freiherrenklaſſe 2. März und 30. Mai 1818.]

Joſef Maria Hermann Freiherr von Hirſchberg zu Ebnath und Schwarzenreuth, geb. 20. März 1847, Beſitzer des Rittergutes Wildenau im Bezirksamt Neuſtadt a./W. in der bayr. Oberpfalz, verm. 11. Auguſt 1874 zu Frankenthal mit

Luiſe, des † Rittergutsbeſitzers J. von Grafenſtein auf Röthenbach Tochter.

Schweſtern.

1. Anna Suſanna, geb. 27. Februar 1841, verm. 11. September 1866 zu Röthenbach mit Hermann von Grafenſtein auf Röthenbach in der bayr. Oberpfalz.
2. Maria Luiſe, geb. 31. Oktober 1842.
3. Adelheid Maria Katharina, geb. 6. Februar 1844.

Mutter.

Johanna, des Eduard von Grafenſtein und der Anna geb. Eeil von und zu Röthenbach Tochter, verm. 10. Mai 1840 mit dem Frhrn Anton Janaz (geb. 18. Auguſt 1811, † 30. Juli 1881), Herrn auf Wildenau. [Röthenbach.]

Vaterſchweſtern.

1. Margaretha Katharina, geb. 23. Februar 1800.
2. Maria Anna, geb. 1. April 1807, verm. 1831 mit Franz Anton von Ruff (†).
3. Magdalena Franziſca Eleonore, geb. 22. Auguſt 1843.

Großvatersbruder und dessen Hinterbliebene.

† Adam Franz Bernhard (geb. 19. November 1783, † 30. April 1864, Kondominatsherr auf Obnath und Schwarzenreuth, Kön. bayr. Oberstleutnant a. D., verm. 15. Oktober 1822 mit Charlotte Freiin von Hirschberg-Weihersberg [geb. 13. Juli 1792, † 5. Oktober 1857], Stiftsdame des St. Stefan-Ordens zu Augsburg).

Kinder: 1. Maria Isabella Theresia, geb. 5. Juli 1828, verm. 15. Oktober 1861 mit Eduard Grafen von Hirschberg († 15. August 1876).

2. Bernhard Amand Josef Carl, geb. 13. Februar 1830, Besitzer des Rittergutes Weihersberg im Bezirksamt Gschenbach in der bayr. Oberpfalz und Nutznießer des Gräfl. und Freiherrl. von Hirschbergschen Seniorats-Mannlehenrittergutes Großenau im Reg.-Bez. Oberfranken, Kön. bayr. Kämmerer und Oberamtsrichter a. D., verm. 24. August 1876 zu Regensburg mit

Maria Anna Thecla Clotilde, geb. 3. Juni 1851, des 21. Oktober 1883 † Hubert von Gernler, Kön. bayr. Majors a. D., und der Caroline geb. von Flotow auf Göppmannsbühl in der bayr. Oberpfalz Tochter. [Weihersberg.]

Sohn: Otto Wolf Adam Carl Theodor, geb. 26. April 1878 zu Kissingen.

3. Sebastian Otto Luitgard Bernhard, geb. 6. August 1834, verm. I) 4. September 1862 zu Baireuth mit Wilhelmine von Landgraf (geb. 26. August 1837, † 17. Januar 1865); II) 2. Mai 1872 zu Göppmannsbühl mit

Theodora Josefine von Gernler, geb. 29. Januar 1848, Schwester der Vorigen. [Regensburg.]

Kinder: a) **1r Ehe:** 1) Charlotte, geb. 18. September 1863 zu Baireuth.

2) Wilhelmine, geb. 18. Dezember 1864 zu Weihersberg.

— b) **2r Ehe:** 3) Bernhard Carl Otto, geb. 28. Februar 1876.

II. Hauptlinie, von Schwarzenbach zu Weihersberg.

[Eingetragen in die Kön. bayr. Adelsmatrikel bei der Freiherrenklasse 2. Mai 1826.]

Anton Carl Ernst Christian Freiherr von Hirschberg, geb. 3. August 1853, Kön. bayr. Kämmerer, Legationsrat im Ministerium des Königl. Hauses und des Äußern und Leutnant der Landwehr, verm. 29. Dezember 1877 mit

Marie Theresia, geb. 25. Mai 1853, des † Gustav Hohenadel, Kön. bayr. Präsidenten des Oberlandesgerichts zu Augsburg, und der Mathilde geb. Freiin von Podewils Tochter. [München.]

Kinder: 1. Anton Gustav Christian Carl Maria, geb. 20. November 1878.

2. Pauline Mathilde Anna Marie, geb. 1. September 1882.

Geschwister.

1. Carl, geb. 6. Dezember 1855, Kön. bayr. Kammerjunker und Premierleutnant im 1. Chev.-leg.-Regiment.

2. Anna, geb. 8. April 1859, verm. 15. Oktober 1879 mit Georg

Brand, Kön. bayr. Major à la suite des 1. Inf.-Regts., kommandiert als Adjutant zum I. Armeekorps.

Mutter.

Pauline geb. Herrfeldt, geb. 24. August 1827, verm. 10. Oktober 1852 mit dem Frhrn Christian († 10. Oktober 1887), Kön. bayr. Oberauditeur beim Generalauditoriat zu München.

Vatersgeschwister.

1. Amalie, geb. 18. Juli 1828, verm. 24. Mai 1852 mit Carl Alexander von Burchtorff, Kön. bayr. Regierungspräsidenten von Oberfranken. [Baireuth.]
2. Carl, geb. 5. Januar 1832, Kön. bayr. Post-Spezialkassierer und Postverwalter zu Nördlingen, verm. 1858 mit
Franziska Lißelkirchner.
Tochter: Cornelie, geb. 16. Dezember 1859.
3. Emil, geb. 6. Juni 1833, Kön. bayr. Major a. D., verm. 28. Mai 1864 mit
Mathilde Freiin von Magerl, geb. 8. Juli 1843.
4. Maximiliane, geb. 11. März 1837, verm. mit Clemens Frhrn von Juncker-Vigatto zu Obercontreut († 21. November 1886).
5. Bernhard, geb. 9. Februar 1838, Kön. bayr. Vorstand der Güterexpedition zu Eger, verm. 25. November 1869 mit
Olga von Glony.
Kinder: 1) Katharine Maria Franziska, geb. 28. November 1870 zu Eger.
2) Maximilian Karl Maria, geb. 16. Januar 1872 zu Eger.
3) Paula Maria, geb. 11. November 1875 zu Landshut.
4) Elisabeth Olga Auguste Maria, geb. 14. Februar 1880 zu Landshut.
6. Albert, geb. 14. Juni 1841, Kön. bayr. Oberstleutnant und etatsm. Stabsoffizier im 6. Inf.-Reg., verm. 1870 mit
Irene Groll.
Tochter: Caroline, geb. 24. März 1872.

Großmutter.

Caroline geb. Freiin Lochner von Hüttenbach, geb. 29. Mai 1805, Erbin von Kaiwitz, Ehrendame des Kön. bayr. Theresienordens, verm. 15. Juni 1824 mit dem Frhrn Ernst Carl Friedrich (geb. 20. Mai 1800, † 30. Dezember 1849), Kön. bayr. Kämmerer und Generalmajor der Landwehr in Oberfranken. [Regensburg.]

Hohe von Gelting*.

[Katholisch (seit 1812). — Preußen (Provinz Schleswig-Holstein). — Mecklenburger Uradel; dän. Freiherr unter dem Namen „Hohe von Gelting“ 19. Oktober 1821 (Diplom 14. Mai 1828), der Freiherrentitel ist mit dem Besitz der Baronie Gelting verknüpft, bestätigt laut Reskript des Kön. preuß. Heroldsamtes d. d. Berlin 30. Oktober 1875. — Besitz: das adlige Fideikommißgut Gelting bei Kappeln im Kreise Flensburg der Provinz Schleswig-Holstein. — Beschreibung des Wappens und geschichtl. Übersicht im Jahrg. 1876, S. 313.]

Bertram Ludwig Rudolf Maria Andreas Gottlob von Hohe, Freiherr von Gelting, geb. 7. Dezember 1849, Nutznießer des Fidei-

kommisses, Kön. preuß. Leutnant der Landwehrkavallerie, Kreisdeputierter des Kreises Flensburg, verm. 19. Juli 1877 mit
Henriette Isabella, geb. 21. Januar 1854, des Generalkonsuls Emil Nölting zu Hamburg und der Clara geb. Windsor ältester Tochter.
Kinder: 1. Siegfried Emil Maria Ludwig Seneca von Hobe, geb. 25. Juli 1878 zu Gelting.
2. Josepha Maria Alice von Hobe, geb. 1. Februar 1881 zu Hamburg.
3. Hermann Maria Heinrich von Hobe, geb. 1. April 1882 zu Gelting.
4. Bertram Maria Eduard Rudolf von Hobe, geb. 17. Juni 1883 zu Gelting.
5. Clara Maria Erna von Hobe, geb. 6. August 1884 zu Gelting.
6. Cord Dietrich Franz Maria von Hobe, geb. 2. Februar 1886 zu Gelting.
7. Luitgarde Maria Paula von Hobe, geb. 22. Oktober 1887 zu Gelting.
8. Maria-Theresia Josefa Adriane Alice Leonie Mechtild von Hobe, geb. 27. Februar 1889 zu Gelting.

Geschwister.

1. Konrad Adolf Theodor von Hobe, geb. 7. September 1851, Priester zu Vals in Tirol.
2. Ludwig Florian Gerhard Friedrich von Hobe, geb. 18. Februar 1855. [Brixen in Tirol.]
3. Siegfried Georg Dietrich Bruno Dionysius von Hobe, geb. 9. Oktober 1856, Kön. preuß. Leutnant der Landwehr und Regierungsreferendar.
4. Maria Agnes Anna Wilhelmine von Hobe, geb. 19. Februar 1858.
5. Elisabeth Mathilde Auguste Adriane von Hobe, geb. 15. Mai 1859.
6. Maria-Anna Henriette Adelheid Mathilde von Hobe, geb. 26. Oktober 1862.

Mutter.

Adriane Sebranda, geb. 8. März 1818, des Gottlob Dölle zu Dähnenteich und der Hedwig geb. von Hobe Tochter, verm. 2. Dezember 1835 zu Gelting mit dem Frhrn Siegfried (geb. 17. Dezember 1816, † 24. September 1877).

Hochstädten, s. Jahrg. 1889, S. 353.

Hock, s. Jahrg. 1889, S. 354.

Hodenberg.

[Lutherisch. — Preußen (die Provinzen Hannover und Posen). — Diese Familie gehörte urkundlich bis 1330 zum Stande der sächsischen Edlen (in der Grafschaft Hoya und dem Fürstentum Lüneburg); Verleihung des Prädikats „Edle von

Hodenberg" 3. September 1622 (vom Kaiser Ferdinand II.). Kön. hannov. Bestätigung des Freiherrenstandes 16. (publiziert 18.) April 1859. — Besitz: die Stamm- und Rittergüter Hudemühlen und Grethem im Lüneburgischen (Provinz Hannover). — Beschreibung des Wappens und geschichtl. Übersicht im Jahrg. 1863, S. 399.]

I. Linie.

Hodo Freiherr von Hodenberg, geb. 1. März 1832 (des 9. April 1858 † Frhrn Ernst, Kön. hannov. Generallieutnants ꝛc., Sohn), vorm. Kön. hannov. Leutnant.

Schwestern.

1. Marie, geb. 24. Mai 1822, Konventualin zu Wennigsen. [Weisbergholzen.]
2. Bertha, geb. 2. März 1824, verm. 5. Oktober 1849 mit Georg Friedrich Hermann von Kaufmann, vormal. Kön. hannov. Rittmeister. [Steuerwalde.]
3. Bernhardine, geb. 14. Juni 1828, verm. 16. Dezember 1860 mit Philipp Ferdinand Konrad von Gravenreyer, Kön. preuß. Major a. D. [Nordstemmen.]
4. Ernestine, geb. 22. Dezember 1834, Konventualin zu Walsrode. [Detmold.]
5. Luise, geb. 19. August 1837. [Weisbergholzen.]
6. Ferdinandine, geb. 31. Oktober 1842. [Weisbergholzen.]

Großvatersbruder und dessen Hinterbliebene.

† Adolf-Friedrich (geb. 11. Februar 1755, † 1811, verm. 29. September 1784 mit Friederike von Brummer [geb. 29. Septbr. 1762, † 1844]).

Kinder: 1. † Wilhelm August Iwan (geb. 7. Mai 1786, † 27. Juli 1861 zu Celle, Dr. jur. et phil., Kön. hannov. Landschaftsdirektor des Fürstentums Lüneburg, Abt des Klosters St. Michaelis zu Lüneburg, verm. 6. August 1814 mit Luise von Zesterfleth [geb. 18. Oktober 1794, † 14. Dezember 1827]).

Kinder: 1) Charlotte Auguste Luise Helena Cäcilie, geb. 2. März 1819, verm. 15. Oktober 1848 mit Achaz Grafen von der Schulenburg-Hehlen († 13. April 1880).

2) Adolfine, geb. 3. Septbr. 1824, Konventualin zu Walsrode.

3) Carl Iwan Bodo, geb. 8. Septbr. 1826, auf Hudemühlen III (1202 Morgen), Nückel (1500 Morgen) und Grethem (353 Morgen), vormal. Kön. hannov. Staatsminister, verm. I) 5. Februar 1862 im Haag mit Cäcilie Gräfin von Rechteren a. d. H. Ahnem (geb. 18. Oktober 1836, † 22. Juni 1864); II) 27. August 1868 mit Therese (geb. 1. Juli 1836, † 10. Mai 1873), des 27. Juni 1855 † August von Arnswaldt auf Hardenbostel in der Provinz Hannover und der Anna geb. Freiin von Harthausen-Abbenburg Tochter. [Hudemühlen und Celle.]

Kinder: a) 1r Ehe: (1) Hermann Johann Adolf, geb. 27. November 1862 im Haag, Referendar, verm. 24. Mai 1888 mit Helene Gräfin von Kielmansegg, geb. 3. April 1862.

Tochter: Cecile, geb. 18. März 1889 zu Hannover.

— b) 2r Ehe: (2) Georg Marquard, geb. 18. April 1870.

(3) Werner-Thomas Friedrich Hans Achaz, geb. 21. Dezember 1871.

4) Luise, geb. 12. Dezember 1827, verm. 17. November 1854 mit Bodo von der Wense auf Wense, Dorfmark und Westendorf, († 20. März 1871), Landrat von der Verdenschen Ritterschaft.

2. † Hermann Ludwig (geb. 30. April 1801, † 27. Dezember 1866), Oberamtmann zu Burgdorf, verm. I) mit Dorothee Bütemeister (geb. 1. Dezember 1810, † 12. März 1835); II) 30. Dezember 1836 mit

Hedwig, geb. 12. September 1814, des Gottlob Wilhelm Friedrich von Bülow, Kön. dän. Hofjägermeisters, und der Luise Friederike Antoinette geb. von Stolle Tochter.

Kinder: a) 1r **Ehe:** 1) Carl Wilhelm Hermann, geb. 8. Dezember 1830, Kön. preuß. Regierungsrat zu Köln, verm. I) 12. April 1864 mit Adele Schultz (geb. 28. Oktober 1837, † 12. April 1865); II) 15. Juli 1869 mit Clara Lida von Jeinsen (geb. 5. Januar 1847, † 11. Februar 1878); III) 4. September 1880 mit Bertha Gätjens, geb. 30. März 1858.

Kinder: a) 2r **Ehe:** (1) Ernst Gottlob Bodo, geb. 10. Juli 1870.
(2) Carl Erich Magnus, geb. 27. September 1871.
(3) Hedwig Emilie Adele, geb. 30. Juli 1873.
— b) 3r **Ehe:** (4) Paul Hermann Adolf, geb. 29. Juni 1881.
(5) Marquard Wilhelm, geb. 1. Juni 1882.
(6) Hermann Ludwig Thomas, geb. 21. Dezember 1883.
(7) Gisela, geb. 5. März 1886.

2) † Carl Ludwig Hodo (geb. 13. Mai 1833, † 20. Juni 1870), verm. 25. August 1863 mit
Sofie Flach, geb. 7. Juni 1832.
Tochter: Anna Luise Friederike, geb. 6. Juli 1865.
— b) 2r **Ehe:** 3) Georg Friedrich Gottlob Hodo, geb. 11. Oktober 1837, Kön. sächs. Generalmajor und Kommandeur der 6. Infanteriebrigade Nr. 64, verm. 22. September 1877 mit
Helene Luise Constanze Jeanette verwitweter von Schultes, geb. 21. November 1849, des † Gutsbesitzers Reinhard von Voß und der † Malvine geb. von Wurmb, wiederverm. gewesen mit Hans Otto von Schimpff, Kön. sächs. Generalmajor z. Disp., Tochter.
Kinder: (1) Ina Agnes Hedwig, geb. 15. März 1879.
(2) Elisabeth Emma Caroline Helene, geb. 15. Oktober 1880.
(3) Rolf Thomas Ludiganus, geb. 28. Juni 1883.

4) Ernst Friedrich Magnus, geb. 28. Juli 1839 zu Pinneberg, Besitzer des Rittergutes Zofeonice bei Rawicz im Kreise Kröben, verm. 26. August 1865 mit
Emma von Hildebrandt, geb. 24. August 1843 zu Altona.
Kinder: (1) Hermann, geb. 4. August 1866
(2) Carl Magnus, geb. 29. September 1867
(3) Hedwig, geb. 14. August 1868
(4) Hodo, geb. 30 Juni 1870
(5) Ida, geb. 13. November 1871
} zu Bestro im Kreise Sanok in Galizien.
(6) Adolf, geb. 29. Juli 1875 zu Laszezyn im Kreise Kröben.

5) Anna Bertha Luise, geb. 18. Januar 1843, Konventualin zu Medingen.
6) Friederike Caroline Luise, geb. 11. März 1844, Konventualin zu Lüne.
7) August Wilhelm Bodo, geb. 8. April 1846, Kön. preuß. Premierleutnant a. D.
8) Ernst Wilhelm Sophus, geb. 4. Juli 1851, Kön. sächs. Hauptmann z. Disp., Bezirksoffizier zu Dippoldiswalde, verm. 20. Mai 1884 zu Dresden mit
Annita Bagt, geb. 27. Mai 1865.
Sohn: Hermann Ludwig Heinrich Luthard Hodo, geb. 13. April 1887 zu Leipzig.
9) Carl Adolf, geb. 15. November 1853, Ingenieur zu Hannover.

II. Linie.

Georg Friedrich Wilhelm Ulrich Freiherr von Hodenberg, geb. 25. August 1826 zu Hudemühlen II, vormal. Kön. hannov. Rittmeister, verm. 15. September 1877 mit
Bertha Ernestine Dorette Luise Wilhelmine von Honstedt, geb. 8. Mai 1854.
Kinder: 1. Anna Sofie Hedwig, geb. 5. August 1878.
2. Georg Wilhelm Friedrich August, geb. 8. Juli 1880.
3. Marie Emmy Elsa, geb. 2. Oktober 1881.
4. Lord Siegfried Ulrich Eberhard, geb. 21. Oktober 1883.

Schwestern.

1. Marie, geb. 8. Februar 1824.
2. Hedwig Sofie Eberhardine Friederike, geb. 17. August 1825, verm. 6. Oktober 1854 mit Ferdinand Frhrn von Bothmer auf Bennemühlen ꝛc.

Mutter.

Sofie Hedwig Charlotte von Lehe a. d. H. Stellichte, verm. 21. März 1823 mit dem Frhrn Georg Wilhelm (geb. 4. Januar 1793, † 28. Dezember 1861), Kön. hannov. Generalmajor und Kommandanten zu Celle.

Vatersbrüder und deren Hinterbliebene.

1. † Ortgis Hans (geb. 2. Juli 1795, † 6. November 1873, vormal. Kön. hannov. Major, verm. I) 13. Januar 1824 mit Eleonore von Lüneburg [† 1. April 1840]; II) 18. Februar 1842 mit Agnes von Honstedt [geb. 5. August 1812, † 6. August 1860]).
Kinder: a) **1r Ehe**: 1) Eberhardine, geb. 15. Oktober 1825. [Wathlingen bei Celle in der Provinz Hannover.]
2) Adolf, geb. 5. November 1828, vormal. Rittmeister bei der Kavallerie der Freien Stadt Hamburg, verm. 30. Mai 1859 mit
Agnes Freiin von Uslar-Gleichen, geb. 17. April 1830. [Hannover.]
Kinder: (1) George Eberhard Hans Ferdinand Julius, geb. 11. Oktober 1862, Leutnant im Kön. sächs. 1. (Leib-) Grenadierregiment Nr. 100, verm. 20. September 1886 mit
Erma Marie Otilie Elisabeth Guttzeit, geb. 2. Mai 1868.
Sohn: Götz Adolf Karl Arthur Eberhardt Kurt, geb. 21. Juli 1887.

(2) Arthur, geb. 26. März 1866, Leutnant im Kön. sächs. 2. Grenadierregiment Nr. 101.

— b) 2e Ehe: 3) Otto, geb. 1. November 1844 zu Werthlingen im Kreise Celle, Besitzer des Rittergutes Raduchow bei Grabow im Kreise Adelnau in der Provinz Posen, Kön. preuß. Rittmeister a. D., verm. 27. Mai 1871 zu Himmelstädt bei Landsberg an der Warthe mit

Elisabeth, geb. 7. Oktober 1850 zu Himmelstädt, des Paul Georg Dietz, Kön. preuß. Amtsrats daselbst, und der Ernestine Luise Bertha geb. Bayer Tochter.

Kinder: (1) Elise Agnes Emilie Bertha, geb. 19. August 1872 zu Himmelstädt.

(2) Paul Georg, geb. 11. August 1879 zu Himmelstädt.

4) Hermann, geb. 2. Juni 1846, Gutsbesitzer zu Sieferling bei Rosenheim in Bayern, Hzgl. braunschw. Premierleutnant a. D., verm. mit

Franziska Gernreich.

Kinder: (1) Hildegard, geb. 3. Dezember 1875.

(2) Otto, geb. 12. Februar 1877.

(3) Hermann, geb. 27. September 1878.

5) Hans, geb. 26. Januar 1849 zu Wathlingen bei Celle, verm. 24. April 1881 mit

Rosalia Friederike Luise, geb. 10. Februar 1852 zu Wathlingen bei Celle, des 1875 † Stadtraths a. D. Justus Friedrich Schneider Tochter. [Harzburg.]

Kinder: (1) Hans Friedrich Detlev, geb. 17. Februar 1882 zu Tempelhof bei Berlin.

(2) Wera Adolfine Helene Ernestine Agnes Luise, geb. 5. November 1887 zu Harzburg.

2 † August (geb. 30. Juli 1799, † 26. Mai 1864, Kön. hannov. Major a. D., verm. 13. Januar 1828 mit Emmy Freiin von Hodenberg [geb. 9. Dezember 1810, † 1867]).

Kinder: 1) Eugenie, geb. 21. März 1833, verm. 11. November 1856 mit Carl von Jeinsen auf Eldagsen, vormal. Kön. hannov. Rittmeister. [Hannover.]

2) Alfred Friedrich Wilhelm Hans, auf Hudemühlen I (1000 Morgen) und Altlüneberg (1100 Morgen), geb. 2. Januar 1837 zu Celle, vormal. Kön. hannov. Premierleutnant, verm. 3. November 1865 zu Lüneburg mit

Ulla Balduine Antoinette, geb. 25. November 1846 zu Lingen, des Friedrich von Schwanenweer, vormal. Kön. hannov. Generalleutnants, Tochter.

Kinder: (1) Iwan Friedrich August Engelbert, geb. 10. August 1868 zu Hudemühlen.

(2) Balduin Carl Gustav Louis Alfred, geb. 14. Juli 1871 zu Hudemühlen.

(3) Burghard Carl Gustav, geb. 28. Februar 1875 zu Hudemühlen.

Hofenfels, s. Jahrg. 1889, S. 354.

Hofer von Lobenstein.

[Evangelisch. — Württemberg und Preußen. — Eins der sechzehn noch übrigen altbayrischen Turniergeschlechter, welches die Erbmarschallswürde des Bistums Regensburg besaß, aber in seinem Heimatlande nicht mehr begütert oder bedienstet ist. Im Königreich Württemberg ist die Familie seit der Mitte des XVII. Jahrhunderts ansässig und zählt wegen Wildenstein im Jagstkreise zum ritterschaftlichen Adel des Königreichs, bei dessen Freiherrenklasse dieselbe immatrikuliert ist. —

Beschreibung des Wappens im Jahrg. 1856. S. 311.]

Carl Friedrich Adolf Hermann Freiherr Hofer von Lobenstein, geb. 19. Februar 1835 (des 9. Oktober 1872 † Fidrn Hermann, Kön. preuß. Generalleutnants z. Disp., Sohn), Erbherr auf Wildenstein im Jagstkreise des Königr. Württemberg, Kön. preuß. Amtsgerichtsrat a. D., Premierleutnant a. D., verm. I) 24. Oktober 1867 zu Berlin mit Adelheid Henriette (geb. 1. Februar 1850, † 7. Dezember 1875), des 13. Juli 1870 † Georg Heinrich von Priem, Kön. preuß. Generalmajors a. D., und der Adelheid geb. von Treskow jüngster Tochter; II) 28. Mai 1881 zu Schloß Deuffstetten in Württemberg mit

Ida Freiin von Seckendorff-Gudent aus der Oberzenner Linie, geb. 26. Juli 1849. [Stuttgart.]

Kinder: a) 1r Ehe: 1. Carl Adolf Hermann Georg, geb. 13. Oktober 1868 zu Charlottenburg, Kön. preuß. Leutnant im Grhzgl. bad. Leibgrenadierregiment Nr. 109.

2. Anna Ernestine Caroline Adelheid, geb. 23. Januar 1872 zu Charlottenburg.

3. Anna Therese Auguste Adelheid, geb. 27. November 1875 zu Charlottenburg.

— b) 2r Ehe: 4. Adolf Hermann Erwin, geb. 7. August 1884 zu Berlin.

Schwester.

Caroline Therese Friederike Natalie, geb. 23. November 1838, verm. 1. Mai 1862 zu Stettin mit Friedrich Malotki von Trzebiatowski, Kön. preuß. Generalmajor und Kommandanten der Festung Neiße in Schlesien.

Hoffer von Ankershofen, s. Jahrg. 1889, S. 355.

Hoffmann, s. Jahrg. 1889, S. 356.

Hoffmühln, s. Jahrg. 1889, S. 356.

Hofmann, s. Jahrg. 1889, S. 357.

Hofmann von Donnersberg, s. Jahrg. 1889, S. 357.

Hohberg.

(Im Mannesstamme erloschen.)

[Evangelisch. — Preußen (Provinz Schlesien). — Schlesischer Uradel; böhm. Frhr. d. d. Preßburg 16. Oktober 1714. — Beschreibung des Wappens und geschichtl. Übersicht im Jahrg. 1868, S. 360; vgl. auch den Artikel „Hochberg“ im Taschenbuch der Gräfl. Häuser und im Handbuch dazu.]

† Carl Georg Heinrich Freiherr von Hohberg und Buchwald (geb. 24. Dezember 1774, † 20. April 1840, Erbherr auf Ober- und Nieder-Prausnitz, Brünnig, Haasel und Laasnig im Kreise Jauer in Schlesien, Ritter des Johanniterordens, Kön. preuß. Kammerherr und Landesältester des Kreises Jauer, verm. I) 8. Juni 1796 mit Antoinette Henriette Luise [geb. 1776, † 5. Januar 1805], des 7. September 1805 zu Schönebeck † Ernst Hermann von Kölichen und Rüstern, Erbherrn auf Gomprachcütz bei Oppeln in Oberschlesien, Kön. preuß. Generalmajors und Chefs des Leibhusarenregiments, und der † Johanna Luise Sofie geb. von Prittwitz und Gaffron a. d. H. Dammer-Metsche Tochter; II) mit Agneta Carolina [geb. 1770, † 9. September 1816], Schwester der ersten Gemahlin; III) 18. August 1817 mit Clementine [†], Schwester der beiden ersten Gemahlinnen).

Tochter 3r Ehe: Leocadie, geb. 13. März 1819, Erbfrau auf Nieder-Prausnitz (422 Hekt.) und Haasel (293 Hekt.) im Kreise Goldberg, verm. 13. März 1849 zu Prausnitz mit Wilhelm Friedrich von Prittwitz und Gaffron, Besitzer des Rittergutes Moisdorf (365 Hekt.) im Kreise Jauer in Preuß.-Schlesien, Rechtsritter des Johanniterordens, Kön. preuß. Kammerherrn und Major a. D. [Moisdorf.]

Hohenbruck, s. Schwäger von Hohenbruck.

Hohenbühel genannt Heusler zu Rasen.

[Katholisch. — Österreich (Tirol). — Tirolischer Uradel (landständisch daselbst seit 1519); österr. Frhr. mit der Erlaubnis zur Wiederannahme des alten Geschlechtsnamens von Hohenbühel“ mit dem Zusatze „genannt Heusler zu Rasen“

d. d. Laxenburg 11. Juli (Diplom d. d. Wien 4. September) 1865. — Beschreibung des Wappens im Jahrg. 1867, S. 402, und geschichtl. Übersicht im Jahrg. 1866, S. 487.]

I. Linie.

Carl Julius Freiherr von Hohenbühel genannt Heufler zu Rasen, geb. 24. Juli 1844 zu Mailand (des 19. Januar 1881 † Frhrn Carl, K. K. Kämmerers, GMats und Oberlandesgerichtspräsidenten a. D. Sohn), K. K. Sektionsrat und Departementschef im Ministerium des Innern, verm. 27. März 1884 zu Wien mit

Isabelle verwitw. Freifrau von Rumerskirch, geb. Freiin Rieger von Riegershofen, geb. 27. Juli 1845 zu Chodau in Böhmen.

Geschwister.

1. Maria Josepha, geb. 25. Februar 1839 zu Verona, Stiftsdame des adligen Damenstifts zu Hall in Tirol. [Bozen und Gleisheim.]
2. Carolina Maria, geb. 2. Februar 1840 zu Verona, verm. 29. Mai 1869 zu Triest mit Wilhelm Frhrn von Handel-Mazetti, K. K. Hafenkapitän zu Pola.
3. Heinrich Cajetan, geb. 27. Oktober 1845 zu Mailand, K. K. Staatsanwalt bei dem Kreisgericht zu Bozen, verm. 26. Mai 1874 zu Triest mit

Margaretha Pagliaruzzi von Edelhain, geb. 11. Juli 1854 zu Triest.

Kinder: 1) Margaretha Augusta, geb. 22. Januar 1876 zu Triest.
2) Carl Josef, geb. 27. August 1878 zu Rovigno.
3) Josef Balthasar, geb. 30. März 1880 zu Triest.
4) Heinrich David, geb. 19. Januar 1883 zu Triest.

4. † August Carl (geb. 20. April 1847 zu Mailand, † 11. August 1886 zu Hueb), K. K. Hauptmann im Generalstabskorps, verm. 17. Mai 1879 zu Preßburg mit

Eleonore Freiin von Fiedler, geb. 31. Dezember 1854 zu Lemberg. [Preßburg.]

Kinder: 1) Friedrich, geb. 14. März 1880 zu Olmütz.
2) Friederike, geb. im Juli 1883 zu Linz in Oberösterreich.

II. Linie.

Paul Freiherr von Hohenbühel genannt Heufler zu Rasen, geb. 9. Dezember 1854 zu Wien.

Bruder.

Hans, geb. 29. März 1856 zu Wien, K. K. Kämmerer und Rittmeister bei Kaiser Nicolaus I. von Rußland Dragonern Nr. 5.

Mutter.

Caroline geb. Gräfin Khuen von Belasi a. d. H. Lichtenberg und Englar, geb. 21. Juli 1833 zu St. Michael in Eppan bei Bozen, K. K. SttrD., verm. 27. Februar 1854 zu Eppan mit dem Frhrn Ludwig Josef (geb. 26. August 1817 zu Innsbruck, † 8. Juni 1885), K. K. Kämmerer und Sektionschef a. D., Ehrenbürger der Stadt Straßburg in Kärnten, Mitglied der Kaiserl. Leopoldinisch-Karolinisch-Deutschen Akademie der Naturforscher ꝛc. [Ansitz Altenzoll bei Hall in Tirol.]

Hohenhausen und Hochhaus, s. Jahrg. 1889, S. 358.

Hoiningen genannt Huene.

[Katholisch. — Preußen. — Kön. preuß. Erlaubnis zur Wiederannahme des freiherrlichen Prädikats d. d. Gastein 12. August 1863 (s. Jahrg. 1874, S. 299). — Beschreibung des Wappens, geschichtl. Übersicht und Stammtafel im Jahrg. 1865, S. 435.]

Ernst Wilhelm Freiherr von Hoiningen genannt Huene, geb. 23. September 1849 zu Unkel (des 1. August 1882 † Frhrn Anselm August, Kön. preuß. Vergrats a. D., Sohn), Kön. preuß. Major, Flügeladjutant Sr. Maj. des Kaisers und Königs, kommandiert zur Kaiserl. deutschen Botschaft in Paris.

Geschwister.

1. Christine Maria, geb. 21. Juli 1848 zu Koblenz. [Bonn.]
2. Hans Theodor, geb. 7. September 1856 zu Siegen, Dr. jur., Kaiserl. deutscher Landrichter zu Metz, verm. I) 30. Juni 1883 zu Bonn mit Maria Freiin von Proff-Irnich und Wenden (geb. 16. Dezember 1860 zu Arnsberg in Westfalen, † 18. August 1884 zu Bonn); II) 29. Dezember 1886 mit

Adelheid, des Kön. preuß. Appellationsgerichtsrats a. D. Franz von Hagens Tochter, geb. 8. Mai 1851 zu Köln.

Sohn 1r Ehe: Ferdinand Anselm Johann Taja Hubert Christian, geb. 4. Mai 1884 zu Bonn.

Vatersgeschwister.

1. Gertrud, geb. 22. Juni 1824, verm. 9. September 1846 mit Rudolf Deinhard († 7. Mai 1869), Kön. preuß. Oberst a. D. [Koblenz.]
2. Wilhelm Clemens Xaver, geb. 2. Mai 1834 zu Koblenz, Kön. preuß. Oberförster zu Homburg vor der Höhe, verm. 21. April 1868 zu Kreuznach mit

Paula, geb. 7. Dezember 1840, des † Friedrich Wilhelm Lossen, Besitzers der Eisenhütten „Concordiahütte" bei Bendorf und „Emmershäuserhütte" bei Usingen, Tochter.

Kinder: 1) Maria Charlotte Anselme, geb. 23. Juli 1869 zu Forsthaus Grünhaus.
2) Elisabeth Caroline, geb. 14. September 1870 zu Forsthaus Grünhaus.
3) Sofie, geb. 10. August 1871 zu Homburg vor der Höhe.
4) Fritz, geb. 25. April 1873 zu Homburg vor der Höhe.
5) Wilhelm Leopold Johann, geb. 23. August 1875 zu Homburg vor der Höhe.

3. Carl Adolf Eduard, geb. 24. Oktober 1837 zu Köln, Besitzer des Rittergutes Groß-Mahlendorf (318 Hekt.) im Kreise Falkenberg in Schlesien, Ehrenritter des souver. Malteserordens, Kön. preuß. Major a. D., verm. 10. Oktober 1864 zu Thule in Oberschlesien mit

Johanna Agnes Maria Goeline, geb. 8. März 1846, des 24. Mai

1860 † Carl Eduard von Blacha und Lub, Erbherrn auf Thule bei Rosenberg in Oberschlesien, Landesältesten und Kreisdeputierten des Kreises Rosenberg, und der 12. März 1861 † Bertha geb. von Wallhoffen und Mathias a. d. H. Schönfeld in Oberschlesien Tochter.

Tochter: Bertha Maria Charlotte Anselma Hedwig Michaeline, geb. 2. Oktober 1872 zu Göttingen.

4. Hermann Josef Maria, geb. 10. Januar 1841 zu Köln, Kön. preuß. Oberstleutnant z. Disp., verm. 26. Juli 1871 zu Düsseldorf mit Minna, geb. 25. Juni 1850, des Kön. preuß. Landgerichtsrats Büllers zu Düsseldorf Tochter. [Köln.]

Kinder: 1) Friedrich Wilhelm Anselm Josef Maria, geb. 15. Mai 1872 zu Deutz.
2) Carl Hermann Johann, geb. 8. August 1873 zu Deutz.
3) Wilhelm Heinrich Hubert, geb. 22. Oktober 1874 zu Deutz.
4) Maria Gertrude, geb. 16. Dezember 1875 zu Deutz.
5) Hermann Franz Mathias, geb. 21. Oktober 1878 zu Ehrenbreitstein.

Hollen, s. Jahrg. 1889, S. 360.

Holtz, vom.

[Lutherisch und katholisch. — Württemberg und Österreich. — Schwäbischer Ritteradel der vorm. reichsunmittelbaren Ritterschaft und im Königreich Württemberg bei der Freiherrenklasse des ritterschaftlichen Adels immatrikuliert. — Besitz im Königreich Württemberg: die Rittergüter Alfdorf im Oberamt Welzheim und Witzgeldingen im Oberamt Gmünd. — Beschreibung des Wappens im Jahrg. 1855, S. 269, und geschichtl. Übersicht im Jahrg. 1854, S. 248.]

Maximilian Gottfried Friedrich Freiherr vom Holtz, geb. 11. Februar 1834 (des 23. Mai 1868 † Frhrn Wilhelm, Kommendators des Johanniterordens, Kön. württemb. Kammerherrn, Oberstjhofmeisters a. D., Sohn), Rechtsritter des Johanniterordens, K. K. Rittmeister a. D. [Alfdorf.]

Schwestern.

1. Marie Therese Philippine, geb. 25. März 1835, verm. 23. Juli 1870 mit Adolf von Wolfersdorff, Kön. preuß. Major im Inf.-Reg. Nr. 97.
2. Emma Josefine Dorothea, geb. 22. Mai 1836.
3. Pauline Wilhelmine, geb. 26. November 1837, verm. 4. April 1867 mit Friedrich Frhrn von Gemmingen-Hornberg († 29. Dezbr. 1882), K. K. Kämmerer und Major a. D.

Vatersbrüder und deren Hinterbliebene.

1. † Franz Georg Carl Gottfried Emanuel (geb. 13. Januar 1808, † 4. Februar 1883), verm. 21. Oktober 1839 mit

Caroline Leonhardine Freiin von Geusau, geb. 6. Oktober 1814 (katholisch). [Preßburg.]

Kinder (katholisch): 1) Carl Friedrich Wilhelm Ferdinand, geb. 22. Februar 1841, Marianer des Deutschen Ordens, K. K. Rittmeister der böhmischen Landwehrdragoner-Eskadron Nr. 12, verm. 23. Juni 1874 zu Güns mit Elisabeth Freiin Amelin de Sainte-Marie (geb. 21. Juni 1852, geschieden, † 24. September 1884 zu Güns in Ungarn).

2) Georg Philipp August Eduard, geb. 28. September 1844, Marianer des Deutschen Ordens, K. K. Hauptmann im Inf.-Reg. Wilhelm I. Deutscher Kaiser und König von Preußen Nr. 34, verm. 12. August 1880 mit

Adele Podlešny, geb. 27. März 1852.

Kinder: (1) Adelheid, geb. 12. Oktober 1883.

(2) Franziska, geb. 11. September 1884.

2. † Hermann Franz Friedrich (geb. 2. Novbr. 1813, † 3. Januar 1867, Kön. württemb. Kammerherr), verm. 24. Mai 1839 mit

Amalie Freiin von Süßkind, geb. 5. März 1817. [Stuttgart.]

Kinder: 1) Gertrude Johanne Philippine, geb. 27. Juli 1841, verm. 14. Juli 1864 zu Stuttgart mit Rudolf Frhrn von Zemtraut genannt von Werkamp (geschieden 1867); wiederverm. 17. Juni 1872 zu Essingen mit Ludwig Frhrn von Woellwarth-Lauterburg, Kön. preuß. Rittmeister a. D.

2) Götz Hermann, geb. 4. August 1822, K. K. Oberleutnant a. D., verm. 5. Oktober 1871 zu Babstadt mit

Sofie Freiin von Gemmingen-Hornberg auf Babstadt, geb. 11. Februar 1849. [Alfdorf.]

Kinder: (1) Hermann Götz, geb. 31. Oktbr. 1872 zu Alfdorf.

(2) Konrad, geb. 10. Januar 1874 zu Alfdorf.

(3) Georg Friedrich, geb. 27. Juli 1879 zu Alfdorf.

(4) Hans, geb. 10. November 1881 zu Alfdorf.

(5) Franz, geb. 5. November 1883 zu Alfdorf.

(6) Marie Amalie, geb. 10. März 1885 zu Alfdorf.

(7) Eberhard Friedrich, geb. 4. Juni 1888 zu Alfdorf.

3) Clotilde Amalie, geb. 18. Oktober 1850, verm. 2. September 1869 zu Stuttgart mit Carl Frhrn von Woellwarth-Lauterburg, Kön. württemb. Major a. D.

4) Anna Luise Caroline, geb. 6. September 1853.

5) Hildegard Wilhelmine, geb. 29. September 1855, verm. 8. April 1875 zu Stuttgart mit Wilhelm Frhrn von Gemmingen-Guttenberg auf Bonfeld († 18. November 1887), Major im 1. Kön. württemb. Feldartillerieregiment Nr. 12.

Holzgethan, s. Jahrg. 1889, S. 361.

Holzhausen.

[Lutherisch. — Preußen (Provinz Hessen-Nassau). — Die Holzhausen begaben sich schon vor dem Jahre 1243 nach Frankfurt a. M., wo sie die altadlige Ganerbschaft des Hauses Alten-Limpurg mit gründeten und in derselben stets die erste Stelle einnahmen; Frhr. anerkannt durch das Königl. preuß. Heroldsamt d. d. Berlin 9. März 1855 (für den Frhrn Georg, Kön. preuß. Kammerherrn, † unten). — Beschreibung des Wappens und geschichtl. Notiz im Jahrg. 1856, S. 320.]

Johann Justinian Georg Carl Freiherr von Holzhausen, geb. 11. März 1841 (des 31. März 1867 † Frhrn Carl Anton Friedrich Wilhelm August Rudolf Sohn), Mitglied der altadligen Ganerbschaft des Hauses Alten-Limpurg zu Frankfurt a. Main, Ehrenritter des Johanniterordens, Kön. preuß. Kammerherr. [Familienstammgut: die Oede in Frankfurt a. M.]

Vatersbruder.

Johann Hector, geb. 18. März 1812. K. K. Kämmerer und Generalmajor a. D., Lehensträger des Alt-Strahlenberger Erblehns, Ehrenritter des Johanniterordens, Mitglied der altadligen Ganerbschaft des Hauses Alten-Limpurg zu Frankfurt a. M., verm. 6. Oktober 1835 mit Josefine Wilhelmine Cäcilie (geb. 29. Dezember 1810, † 29. Dezember 1876), des Peter von Vierendeels und der Sofie geb. von Du Rieux Tochter.

Kinder: 1. Aleris Georg Carl Adolf Hector, geb. 1. März 1837 zu Wien, Gthzgl. sächs. Kammerherr, K. K. Hauptmann a. D., Mitglied der altadligen Ganerbschaft des Hauses Alten-Limpurg zu Frankfurt a. M., Ehrenritter des Johanniterordens, verm. 12. November 1865 mit

Antonie Freiin von Gablenz, geb. 24. August 1843, Ehrendame des Kön. bayr. St. Anna-Ordens.

Kinder: 1) Adolf Josef Hector Otto Carl, geb. 7. Septbr. 1866 zu Linz in Österreich, Kön. preuß. Leutnant im Husarenregiment Landgraf Friedrich II. von Hessen-Homburg (2. hess.) Nr. 14.

2) Auguste Marie Antonie Cäcilie Alexandra Hectorine, geb. 7. Dezember 1872.

2. Caroline Sofie Josepha Hectorine, geb. 26. August 1845, verm. 22. Oktbr. 1881 mit Alfons Frhrn Weiß von Starkenfels (katholisch).

Urgroßvatersbruder und dessen Hinterbliebene.

† Anton Ulrich Carl (geb. 30. Juni 1754, † 30. August 1832, Schöffe und Senator zu Frankfurt a. M., Ritter des Johanniterordens, verm. in zweiter Ehe 19. März 1827 mit Henriette [geb. 21. Oktober 1790, † 16. Februar 1854], des Heinrich Ludwig Freiherrn von Glauburg und der Maria Margaretha geb. Freiin Baur von Eyseneck Tochter).

Kinder: 1. Charlotte Caroline, geb. 13. Dezember 1827.

2. Friedrich Karl Anton, geb. 14. November 1829, Mitglied der altadligen Ganerbschaft des Hauses Alten-Limpurg zu Frankfurt a. M., K. K. Hauptmann a. D.

Holzschuher von Harrlach.

[Lutherisch. — Bayern. — Wappenverbesserung d. d. Lissabon 8. Februar 1503 (vom König Emanuel von Portugal), Adelsbestätigung d. d. Augsburg 28. September 1547 (vom Kaiser Carl V.), Kaiser Leopold I. bestätigte s. d. Wien 6. Dezember 1697 den Adel für alle damals ratsfähigen Geschlechter Nürnbergs, immatrikuliert in die Kön. bayr. Adelsmatrikel bei der Freiherrenklasse 15. Juli 1819. — Besitz: die Rittergüter Thalheim und Almeshof. — Beschreibung des Wappens und geschichtl. Übersicht im Jahrg. 1858, S. 277.]

I. Sigmundische Hauptlinie.

A. Sigmund-Jacobische Linie.

[Über die ältere Genealogie s. Jahrg. 1860, S. 349 ff.]

1. Nürnberger Speziallinie.

Georg Carl Friedrich Sigmund Freiherr Holzschuher von Harrlach, geb. 16. November 1863 (des 17. April 1878 † Frhrn Emil, Kön. württemberg. Obertribunalsrats, Sohn), Student der Rechte zu Tübingen.

Schwestern.

1. Clara Sofie Sigismunde, geb. 11. April 1858.
2. Maria-Anna Eleonore Luise, geb. 27. März 1860.

Vatersschwestern.

1. Katharina Eleonore Luise Sofie Franziska, geb. 25. Juli 1819, verm. 25. November 1845 mit Carl Frhrn von Reitzenstein a. d. H. Zoppaten († 15. Oktober 1885), Kön. württemb. Generalleutnant a. D. [Stuttgart.]
2. Lilli (Caroline) Luise Eugenie Friederike Sofie, geb. 3. April 1829, verm. 3. August 1850 mit Hastings Frhrn von Soden († 29. Juli 1859), Kön. württemberg. Oberleutnant a. D. [Stuttgart.]

Großvatersbrüder und deren Hinterbliebene.

1. † Johann Sigmund (geb. 28. November 1780, † 6. Oktober 1856), verm. I) 2. Mai 1826 mit Regina von Praun (geb. 1. April 1792, † 29. April 1830); II) 5. August 1845 mit Marie Eleonore Sofie Johanne Wilhelmine von Praun, geb. 19. Mai 1809. [Nürnberg.]

   Kinder 1r Ehe: 1) Regina Friederike Sofie Caroline, geb. 19. April 1829, verm. 28. November 1852 mit Johann Sigmund Carl Frhrn Haller von Hallerstein, rechtskundigem Magistratsrat zu Nürnberg.

   2) Emma Regina Charlotte Sofie, geb. 11. April 1830.
2. † Johann Christof Carl Sigmund (geb. 1. Oktober 1802, † 1. November 1865, Kön. bayr. Kämmerer und Rentbeamter zu Nürnberg, verm. 13. Juli 1834 mit Bernhardine Wilhelmine Luise Flora Betterlein [geb. 18. April 1813, † 29. August 1872 zu Alzing]).

   Kinder: 1) Rosalie Charlotte Marie, geb. 18. Januar 1836, verm. 7. August 1882 mit Ludwig Anton Carl Denk, Kön. bayr. Oberbergrat a. D. [Alzing.]

2) Caroline Johanne Luise, geb. 20. März 1837, verm. 30. August 1864 mit August Michell († 13. Januar 1880), Kön. bayr. Major a. D. [München.]
3) Theresia Cornelia, geb. 11. Juli 1841. [Alzing.]
4) Cornelia Elise Johanna, geb. 2. März 1850, verm. 17. Oktober 1878 mit Carl August Naumann, Pastor zu Röcknitz im Königr. Sachsen.

2. Gothaer Speziallinie.

Friedrich Heinrich August Ernst Sigmund Freiherr Holzschuher von Harrlach, geb. 2. Juni 1824 zu Samarang auf der Insel Java (des 7. November 1851 † Frhrn Carl Wilhelm Heinrich Sigmund Gotthold, Kön. holländ. Kapitäns ꝛc., Sohn), verm. I) mit Anna Caroline Jacobine Itzig-Heine (geb. 6. Mai 1827, † 1864); II) 7. Oktober 1875 mit
Sofie Paulowna Barbarine Jacobe Groothoff, geb. 28. November 1851. [Batavia auf Java.]

Kinder: a) **1r Ehe:** 1. Marianne Caroline Sigismunde, geb. 13. Januar 1847 zu Samarang, verm. 13. August 1867 mit Pieter de Riemer, Premierleutnant der Infanterie in Kön. niederländ. Diensten zu Samarang.
2. Rudolf Carl Friedrich Johann Leopold Sigmund, geb. 13. März 1850 zu Samarang, Regierungs- und Standesbeamter, verm. 10. August 1878 mit
Johanna de Jongh aus Breda, geb. 1855. [Tiandjoer auf Java.]
Kinder: 1) Maria Carolina Johanna Sigismunde, geb. 15. Oktober 1884.
2) Friedrich Karl Wilhelm Gottl. Ludwig Sigmund, geb. 30. März 1888.
3. Caroline Luise Charlotte Eleonore Sigismunde, geb. 4. Januar 1853 zu Samarang. [Samarang.]
— b) **2r Ehe:** 4. Leonore Sofie Kunigunde Sigismunde, geb. im Dezember 1875 zu Delfshaven bei Rotterdam.
5. Ernst Wilhelm Friedrich Gottlieb Sigmund, geb. 6. Mai 1877 zu Samarang.
6. Emma Rudolfine Amalie Ursula Sigismunde, geb. 28. Novbr. 1878.
7. Henriette Marie Friederike Sofie Sigismunde, geb. 4. Juli 1880.
8. August Friedrich Heinrich Ernst Sigismund, geb. 22. April 1882 zu Delfshaven bei Rotterdam.

Vatersbruder und dessen Hinterbliebene.

† Friedrich Wilhelm Christian Sigmund (geb. 5. Oktober 1791, † 20. März 1859, Kön. preuß. Hauptmann a. D., verm. 23. Januar 1821 mit Helene von Zickermann [geb. 30. April 1804, † 30. April 1835]).

Kinder: 1. Luise Sofie Caroline Wilhelmine, geb. 13. November 1821. [Schwerin.]
2. Caroline Elise Friederike Wilhelmine Sigismunde, geb. 11. Juni 1823. [Grabow in Mecklenburg-Schwerin.]
3. Helene Charlotte Luise Marianne Johanne, geb. 11. Juni 1823,

Zwillingsschwester der Vorigen, verm. 9. Dezember 1860 mit Theodor Daniel Zacharias Graf († 1869), Advokaten und Stadtsekretär zu Grabow in Mecklenburg-Schwerin.

4. † Hermann Adalbert Sigmund (geb. 2. September 1825, † 16. Juni 1888 zu New York), Doktor der Philosophie und Tierheilkunde zu New York, verm. 9. Mai 1862 mit
Adolfine Düvel, geb. zu Neubukow in Mecklenburg-Schwerin.
Sohn: Friedrich Martin Georg Daniel Sigmund Adolf, geb. 11. August 1863, verm. 28. Februar 1886 mit
Anna Löschmann, geb. 1. Januar 1863 zu Garnsee in Westpreußen. [New York.]

5. Albertine Dorothea Elise Marie, geb. 5. April 1827, verm. 18. Oktober 1861 mit Georg Friedrich Burtz († im August 1867), Grhzgl. mecklenburg-schwerin. Landbaumeister zu Ludwigslust.

B. Sigmund-Eliasſche Linie.

Ernst Carl Sigmund Freiherr Holzschuher von Harrlach-Westenbergsgreuth und Thalheim, geb. 26. März 1823 (des 20. Juli 1861 † Frhrn Rudolf, Dr. jur. und Rechtskonsulenten a. D., Sohn), K. K. Hauptmann a. D., verm. 20. März 1862 mit
Rosa von Schwarz, geb. 18. Februar 1838. [Salzburg.]

Bruder.

Christof Wilhelm Carl Sigmund, geb. 18. April 1824, Kön. bayr. Bezirksamtmann a. D., verm. I) 15. Oktober 1849 mit Helene Maria Isabella Roßhirt (geb. 25. April 1824, † 26. Dezember 1850); II) 1. Mai 1854 mit
Caroline Wilhelmine Jacobine von Stadtler aus Neuenburg, geb. 27. Juli 1834. [München.]
Kinder: a) 1r **Ehe:** 1. Josefine Anna Amalie, geb. 10. Juli 1850, verm. 20. September 1869 mit Louis von Schwarz, Kaufmann zu Nürnberg.
— b) 2r **Ehe:** 2. Rudolf Carl Sigmund, geb. 6. Juli 1855, Kön. bayr. Premierleutnant a. D.

3. Wilhelm Sigmund, geb. 15. Dezember 1858, Kaufmann. [München.]
4. Carl Sigmund, geb. 7. Januar 1863, geprüfter Rechtspraktikant und Handlungsbeflissener, verm. 30. Juli 1889 mit
Eugenie Schmidt. [Nürnberg.]
5. Ludwig Friedrich Sigmund, geb. 25. August 1874.

Vatersbruder und dessen Hinterbliebene.

† Johann Carl Sigmund (geb. 18. Februar 1776, † 20. Dezember 1831, Kön. bayr. Erster Polizeioffiziant zu Nürnberg, verm. 29. August 1810 mit Philippine Jacobine Therese Freiin von Harsdorf [† 4. März 1848]).
Sohn: † Carl Eduard Sigmund (geb. 14. Mai 1813, † 11. Dezember 1870), Kön. bayr. Rittmeister a. D., verm. 21. Mai 1861 mit
Betty Schöpff, geb. 6. Februar 1836. [Nürnberg.]

II. Veitsche Hauptlinie.

Christof Gottlieb Veit August Freiherr Holzschuher von Harrlach, geb. 8. März 1813 (des 18. Mai 1832 † Frhrn Josef, Kön. preuß. Premierleutnants a. D. [s. Jahrg. 1865, S. 448], Sohn), Familiensenior, Kön. bayr. Oberregierungsrat a. D., verm. 24. Mai 1847 mit

Caroline Friederike Bertha, geb. 18. August 1826, des Johann Paul von Stetten und der Johanne Caroline Barbara geb. von Stetten Tochter. [Augsburg.]

Tochter: Helene Maria Caroline, geb. 22. November 1854, verm. 4. Mai 1874 mit Lothar Grafen von Hegnenberg-Dux (katholisch), Herrn der Herrschaft Hof-Hegnenberg in Oberbayern.

Honrichs zu Wolfswarffen, s. Jahrg. 1889, S. 362.

Hoop, van der, s. Jahrg. 1889, S. 362.

Horix, s. Jahrg. 1889, S. 363.

Horn, s. Jahrg. 1889, S. 364.

Horneck von Hornberg, s. Jahrg. 1867, S. 414.

Horneck von Weinheim.

[Katholisch. — Bayern. — Pfälzischer Uradel; vormal. reichsunmittelbare Ritterschaft am Rhein; eingetragen in die Kön. bayr. Adelsmatrikel bei der Freiherrenklasse 17. Mai 1813. — Beschreibung des Wappens und geschichtl. Übersicht im Jahrg. 1848, S. 176.]

Heinrich Alexander Gustav Freiherr Horneck von Weinheim, geb. 26. Februar 1843 zu Bamberg (des 10. Februar 1874 zu Schloß Thurn † Frhrn Anton, Kön. bayr. Kämmerers, Sohn), Ritter des Kön. bayr. St. Georg-Ordens, K. K. Kämmerer und Oberleutnant a. D., verm. 23. Januar 1873 zu Wien mit

Ludovica Freiin von und zu Dalberg, geb. 30. April 1847, K. K. StkrD. [Schloß Thurn bei Forchheim in Bayern.]

Kinder: 1. Ferdinand Maria Anton Severin Friedrich Georg, geb. 23. Oktober 1874 zu Thurn.

2. Maria-Cunigunda Clementine Josepha Brigida, geb. 31. Januar 1876 zu Thurn.
3. Marie-Therese Josepha Thomasia, geb. 7. März 1878 zu Thurn.
4. Friedrich-Carl Maria Gabriel Apollinarius, geb. 23. Juli 1880 zu Thurn.
5. Georg Friedrich Maria Wilibald, geb. 7. Juli 1881 zu Thurn.
6. Maria Elisabeth Sofie Margaretha, geb. 10. April 1884 zu Thurn.

Schwester.

Maria Theresia Sylvestra, geb. 31. Dezember 1844. Dame des Kön. bayr. Elisabethenordens, verm. 9. Mai 1885 zu Schloß Thurn mit Oswald von Wimpffen, K. K. Oberleutnant a. D.

Hornig von Hornburg, s. Jahrg. 1889, S. 366.

Hornstein.

[Katholisch. — Württemberg, Baden und Bayern. — Schwäbischer Uradel. — Beschreibung des Wappens beider Linien und geschichtl. Übersicht im Jahrg. 1848, S. 177.]

I. Ältere Hauptlinie, auf Grüningen.

[Reichsfrhr. und gleichzeitige Vereinigung des Hohensteinschens Wappens mit dem Hohenstoffelnschen und Vermehrung desselben mit den zwei Fahnen d. d. Regensburg 18. August 1653 (für Balthasar Ferdinand von Hornstein, welcher schon 1630 vom Kaiser Ferdinand II. den Reichsfreiherrenstand erhalten hatte; da aber das Diplom über diese Erhebung nicht zur Ausfertigung gelangt war, so erhielt Balthasar Ferdinand auf seine Berufung darauf nachträglich das obige Diplom vom Kaiser Ferdinand III.). — Besitz: 1) die Herrschaft Grüningen im Oberamt Riedlingen des Königr. Württemberg; 2) die Herrschaft zu den Drei-Hohenstoffeln im Großh. Baden mit den dazu gehörigen Ortschaften Wetterdingen, Binningen und Biethingen nebst dem Hofgute Homboll. Die Herrschaft zu den Drei Hohenstoffeln kam 1567 durch Heirat des Balthasar von Hornstein mit Cleopha von Hohenstoffeln, der Letzten ihres Stammes, und mit Kaiserl. Konsens als ein Reichslehen an die Freiherrl. von Hornsteinsche Familie. Diese Ältere Hauptlinie hat sich im Laufe der Zeit in vier Unterlinien geteilt, deren Glieder, vermöge des oben aufgezählten Grundbesitzes, soweit derselbe früher Lehen war, unter sich im Gesamtverbande stehen und daher laut Teilungsvertrag von 1686 sich „Herren zu den Hohenstoffeln, Biethingen, Homboll und Grüningen" schreiben.]

1. Ast.

1) Ältere Speziallinie: Biethingen-Homboll.

Edwin Friedrich Hans Christof Freiherr von Hornstein, geb. 25. April 1848 zu Biethingen, Grundherr auf Biethingen und Homboll, Kön.

preuß. Hauptmann und Kompaniechef im 1. Garderegiment zu Fuß, verm. 1878 zu Baden-Baden mit
Carrie Nelson Thompson, geb. 3. April 1859.
Kinder: 1. Carrie Adelheid Elisabeth Maria, geb. 18. Januar 1880 zu Konstanz.
2. Erich Franz Friedrich Leopold Edwin, geb. 30. Dezember 1882 zu Konstanz.
3. Hans Wilhelm Alexander Edwin, geb. 22. Dezember 1887 zu Potsdam.

Schwestern.

1. Stefanie Auguste Caroline Violande, geb. 25. Juni 1849 zu Biethingen, verm. 28. Mai 1872 ebendaselbst mit Wilhelm Grafen von Normann-Ehrenfels (evangelisch), Nutznießer des Majorats Ehrenfels c. p.
2. Amalie Josefine Caroline, geb. 19. März 1855 zu Biethingen.
3. Carola Fernanda Julie, geb. 11. März 1856 zu Biethingen.
4. Leopoldine Caroline Augusta, geb. 10. April 1862 zu Biethingen.

Mutter.

Julie Caroline geb. Westheimer, verm. 5. Januar 1847 zu München mit dem Frhrn Leopold Alfred August (geb. 20. August 1821 zu Biethingen, † 18. September 1873), Grundherrn auf Biethingen und Homboll. [Biethingen.]

Vatersgeschwister.

1. Ferdinand Carl August, geb. 8. Januar 1823, Grundherr auf Biethingen und Homboll, Kön. preuß. Major a. D., verm. I) 20. Dezember 1852 mit Johanne Gabriele (geb. 20. Februar 1834, † im April 1858), des † Heinrich von Hinckeldey, Grhzgl. bad. Oberst und Kommandanten der Bundesfestung Rastatt, und der Maria geb. Toussaint Tochter; II) 21. April 1864 mit Marie (geb. 6. Juli 1828, † 5. März 1865), des † Grhzgl. bad. Staatsministers Friedrich Adolf Klüber Tochter; III) 10. August 1867 mit
Ida von Steinberg, geb. 29. Dezember 1845. [Schloß Randegg im Grhzgt. Baden.]
2. Caroline Cleopha Josepha, geb. 27. Juni 1826 zu Biethingen, verm. 16. Juni 1859 mit Oswald Peter Heinrich von Renne († 14. November 1870), Rittergutsbesitzer auf Steiermark, Feldhausen und Bauermannshof im Königreich Preußen. [Lindau.]
3. Feodor Carl Hans Christof, geb. 11. Juni 1829 zu Biethingen, Grundherr auf Biethingen und Homboll, Gutsbesitzer auf Bollsteg im Kanton Thurgau in der Schweiz, vormal. Grhzgl. bad. Oberleutnant, verm. 27. Dezember 1859 mit
Luise Therese Hoch, geb. 23. August 1834. [Bollsteg.]
Kinder: 1) Clara, geb. 2. Oktbr. 1860 zu Bollsteg, verm. 20. November 1886 ebendaselbst mit Rafael Ritter von Concini, K. K. Oberleutnant im tiroler Kaiserjägerregiment. [Innsbruck.]
2) Oswald, geb. 22. Januar 1862 zu Bollsteg, verm. 7. April 1888 zu München mit
Gisela Hedemann.
3) Alfred, geb. 14. Juni 1866 zu Bollsteg.

2) Jüngere Speziallinie: Grüningen.

[Grüningen, das Stammhaus der Gesamtfamilie, im Oberamt Riedlingen in Württemberg gelegen, befand sich urkundlich schon 1274 im Besitz derselben. Durch Erbvergleich vom Jahre 1838 an den Freiherrn Carl Theodor Melchior († 11. Januar 1862, s. unten) gefallen, wurde diese Besitzung in Verbindung der allodialen Güter 1864 zu einem Majorat erhoben (Württemberg. Reg.-Blatt 1867, S. 1).]

Eduard Sigmund Honorius Freiherr von Hornstein, geb. 4. Juli 1843 zu Grüningen (des 11. Januar 1862 † Frhrn Carl, Grundherrn auf Grüningen, Sohn), Nutznießer des Majorats Grüningen, verm. 6. Februar 1872 zu Hindelwangen mit

Marie Isabella Freiin von Buol-Berenberg, geb. 28. Novbr. 1851 zu Zizenhausen. [Grüningen.]

Kinder: 1. Balthasar Maria, geb. 18. April 1873 zu Grüningen.
2. Rudolf Maria, geb. 7. März 1877 zu Grüningen.

Schwestern.

1. Ida Josepha Sidonia, geb. 20. Februar 1841 zu Grüningen, verm. 16. August 1860 ebendaselbst mit Franz Adam († 30. Septbr. 1886), Professor, Historien- und Schlachtenmaler. [München.]
2. Anna Maria Rosalia, geb. 24. Mai 1842 zu Grüningen.
3. Bertha Johanna Josefine, geb. 10. Februar 1849 zu Grüningen.

2. Ast.

1) Ältere Speziallinie: Hohenstoffeln-Weiterdingen.

[Hohenstoffeln-Weiterdingen, nach dem kinderlosen Absterben des Freiherrn Ignaz (geb. 21. Dezember 1789, † 10. Juni 1851) durch Erbvergleich vom Jahre 1837 an den Freiherrn Ferdinand († 27. Juni 1861, s. unten) und dessen männliche Nachkommenschaft gefallen.]

Robert Freiherr von Hornstein, geb. 5. Dezember 1833 zu Donaueschingen (des 27. Juli 1861 † Frhrn Ferdinand, K. K. Kämmerers ꝛc., Sohn), Grundherr auf Hohenstoffeln-Weiterdingen, verm. 7. Juni 1860 mit

Charlotte Lehne, geb. 24. Dezember 1841 zu Alzei. [München.]

Kinder: 1. Charlotte Ferdinande, geb. 18. April 1861 zu Winkel.
2. Ferdinand, geb. 31. Mai 1865 zu München.
3. Julius, geb. 14. April 1869 zu München.
4. Marion Adolfine Antonie, geb. 15. Mai 1870 zu München.

Vatersgeschwister.

1. † Ignaz Carl Thomas Peregrin (geb. 21. Dezbr. 1789, † 10. Juni 1851), Grundherr auf Hohenstoffeln-Weiterdingen, verm. 9. Juli 1837 mit

Emilie Freiin Wolffskeel von Reichenberg, geb. 23. Dezember 1810. [Weiterdingen.]

2. Maria Mauritia, geb. 31. Mai 1793, verm. 31. Juli 1817 mit Gottlieb Kolb († 8. Mai 1855), Grhzgl. bad. Amtmann a. D. [Konstanz.]

3. † Johann-Nepomuk Maria Franz Peregrin (geb. 2. Oktober 1804 zu Binningen, † 30. Mai 1873 ebendaselbst [s. unten 2) Jüngere Speziallinie]).

2) Jüngere Spezialinie: Hohenstoffeln-Binningen.

[Hohenstoffeln-Binningen, nach dem kinderlosen Ableben des Freiherrn Ignaz (geb. 21. Dezember 1789, † 10. Juni 1851, s. oben 1) Ältere Spezialinie) durch Erbvergleich vom Jahre 1837 an den Freiherrn Johann-Nepomuk Maria Franz Peregrin († 30. Mai 1873, s. unten bei den Eltern) und dessen männliche Nachkommenschaft gefallen.]

Hermann Beatus Ignaz Thomas Max Freiherr von Hornstein geb. 8. Oktober 1843 zu Binningen, Grundherr auf Hohenstoffeln-Binningen, Grhzgl. bad. Kammerherr, verm. 20. September 1870 zu Baumkirchen in Tirol mit

Maria Freiin von Hornstein a. d. H. Bußmannshausen, geb. 25. März 1852 zu Wien, K. K. Stkr.D. (s. unten II. Jüngere Hauptlinie). [Binningen im Amte Engen des Großherzogtums Baden.]

Kinder: 1. Hermann Johann Nepomuk Wilhelm Jordanus, geb. 11. September 1871 zu Binningen.
2. Wilhelm Carl Moritz Anton, geb. 21. April 1873 zu Binningen.
3. Maria Katharina Paula Gabriele, geb. 1. September 1875 zu Binningen.
4. Carl Josef Moritz Pius, geb. 26. Oktober 1876 zu Binningen.
5. Pia Mauritia Augusta Alberta, geb. 16. August 1878 zu Binningen.
6. Paula Caroline Gabriele, geb. 25. Januar 1880 zu Binningen.
7. Franz Moritz Albert Josef Maria, geb. 25. April 1884 zu Binningen.

Geschwister.

1. Anna Luise Bertha Maria Beata, geb. 20. Mai 1851 zu Binningen.
2. Gabriele Friederike, geb. 17. Oktober 1852 zu Binningen.
3. Mauritia Januaria, geb. 28. Juli 1856 zu Binningen, verm. 15. November 1877 ebendaselbst mit Albert von Hofer, Bankier zu Konstanz.
4. Hans Nepomuk Thomas Mauriz Josef, geb. 21. Juli 1859 zu Binningen, Kön. preuß. Premierleutnant im 1. bad. (Leib-) Grenadierregiment Nr. 109.

Eltern.

† Johann-Nepomuk Maria Franz Peregrin Freiherr von Hornstein (geb. 2. Oktbr. 1804 zu Binningen, † 30. Mai 1873 ebendaselbst), Grundherr auf Binningen und Weiterdingen im Grhzgt. Baden, Grhzgl. bad. Kammerherr, verm. 25. August 1842 mit Jourdain Maria Gräfin von Montmorency-Morres (geb. 11. Januar 1818 zu Paris, † 1. Mai 1871).

II. Jüngere Hauptlinie, auf Bußmannshausen (früher auf Göffingen).

[Reichsfrhr. d. d. Wien 3. September 1688, eingetragen in die Kön. bayr. Adelsmatrikel bei der Freiherrenklasse 3. Mai 1813. — Besitz: die Fideikommißherr-

schaften Bußmannshausen und Orsenhausen im Oberamt Laupheim in Württemberg.]

Bernhard August Freiherr von Hornstein, geb. 12. November 1811 (des 13. Juli 1855 † Frhrn August Marquard Franz, Kön. württemberg. Kammerherrn, Sohn), Rußnießer des Fideikommisses. [Orsenhausen.]

Geschwister.

1. Wilhelm, geb. 23. Januar 1813, Ehrenritter des souver. Malteserordens, K. K. Kämmerer, GMaj. Feldmarschall-Leutnant a. D. und vormal. Oberhofmeister Sr. Kaiserl. Hoh. des Erzherzogs Carl Ludwig, verm. 28. April 1851 mit

Amalie Gräfin von Seilern und Aspang, geb. 9. Dezember 1826, K. K. StkrD. und PD. [Innsbruck.]

Kinder: 1) Maria Augusta Walburga Josepha, geb. 25. März 1852 zu Wien, K. K. StkrD., verm. 20. Septbr. 1870 zu Baumkirchen in Tirol mit Hermann Frhrn von Hornstein a. d. Hause Hohenstoffeln, Grhzgl. bad. Kammerherrn (s. oben. 1. 2).

2) Amalie Franziska Maria Wilhelmine, geb. 21. August 1853, K. K. StkrD., verm. 11. Mai 1875 zu Wien mit Paul Grafen von Gasen, K. K. Kämmerer und Rittmeister bei den Landesschützen zu Pferd in Tirol und Vorarlberg. [Baumkirchen in Tirol.]

2. Carl Friedrich, geb. 11. September 1819, Kön. württemb. Oberst a. D. [Ulm.]

3. Elisabeth, geb. 11. Mai 1821, verm. 12. Januar 1847 zu Orsenhausen mit Eduard Edlem von Mayr zu Starzhausen († 28. November 1857). [München.]

4. Bernhard August, geb. 3. September 1824, Ehrenritter des souver. Malteserordens, K. K. Kämmerer und Rittmeister a. D., verm. I) 18. Januar 1857 mit Felicie Freiin von Münch-Bellinghausen (geb. 2. Juli 1827, † 10. Juli 1880); II) 15. Oktbr. 1883 mit

Julie Schwarz, geb. 9. April 1848 zu Enns in Oberösterreich. [Wien.]

Kinder: a) 1r Ehe: 1) Joachim Eduard Anton Gajetan, geb. 13. März 1858. [Linz.]

— b) 2r Ehe: 2) Felix Franz Anton, geb. 8. Juni 1884 zu Wien. 3) Antonie Maria Walburga, geb. 30. September 1885 zu Wien.

5. Anna Ludovica Josepha, geb. 3. Mai 1827, verm. 19. Januar 1858 zu Orsenhausen mit Josef Frhrn von Messina († 31. Mai 1871), Kön. bayr. Major. [München.]

Vatersbruder und dessen Hinterbliebene.

† Wilhelm (geb. 10. Januar 1794, † 22. April 1878), Ehrenritter des souver. Malteserordens, Kön. bayr. Major à la suite, verm. I) mit Anna Freiin von Hornstein-Wackerstein (geb. 20. Januar 1797, † 16. Februar 1835); II) mit

Walburga Prosser. [Lausen in Oberbayern.]

Großvatersbruder und dessen Hinterbliebene.

† Maximilian (geb. 10. Mai 1754, † 15. November 1819, verm. 1785 mit Josepha von Wadespan [† 5. Januar 1811]).

Sohn: † Ferdinand (geb. 21. Januar 1786, † 21. Februar 1875 zu Schloß Furth, Besitzer der Herrschaft Furth mit Sandelzhausen ꝛc.

in Niederbayern, Kön. bayr. Rittmeister à la suite, verm. mit Rosa Scheuchenpflug [geb. 18. Februar 1825 zu Pfaffenhofen a. d. Ilm in Oberbayern, † 14. Januar 1887]).

Kinder: 1) Matthäus, geb. 7. Juni 1857 zu München, verm. 1. Juli 1878 zu Furth mit
Philomena Rauchenecker.
2) Ferdinand, geb. 5. August 1863 zu Furth, verm. mit
Marie Kopp.

Horst, von der.

[Evangelisch und katholisch. — Preußen (Provinz Westfalen). — Westfälischer Uradel; Kön. preuß. Anerkennung des Freiherrenstandes 11. Mai 1844 (s. Jahrg. 1858, S. 282). — Beschreibung des Wappens und geschichtl. Übersicht im Jahrg. 1855, S. 275.]

I. Ältere Linie.

Carl Moritz August Wilhelm Otto Freiherr von der Horst, geb. 30. Juni 1835 (des 30. Juli 1880 † Febrn Adolf, Kön. preuß. Landrats a. D., Sohn), Erbherr auf Hollwinkel und Ellerburg, Ehrenritter des Johanniterordens, Kön. preuß. Kammerherr und Rittmeister a. D., verm. 30. Juni 1865 zu Berlin mit
Margarethe Jenny Sofie, verm. 18. Juni 1846, des 9. August 1850 † Gustav von Corvin-Wiersbitzky auf Preitz und der Clara geb. von Blankenburg jüngster Tochter. [Hollwinkel bei Lübbecke in Westfalen.]

Kinder: 1. Maria Clara Verena, geb. 29. März 1866 zu Berlin.
2. Hildegard Carla Margaretha, geb. 17. Novbr. 1867 zu Berlin.
3. Ingeborg Clara Felicitas, geb. 3. April 1869 zu Paderborn.
4. Carl Gustav Adolf Bodo Otto Reinhard Paul, geb. 6. Juni 1870 zu Hollwinkel.
5. Freda Maria Emma Anna Isabella Caroline, geb. 12. März 1874 zu Hollwinkel.
6. Margarethe Magdalena Charlotte, geb. 2. Juli 1875 zu Hollwinkel.
7. Bodo Renatus Adolf, geb. 5. Oktober 1876 zu Hollwinkel.
8. Manfred Helge Siegfried, geb. 25. November 1877 zu Hollwinkel.
9. Gerhard Christfried Benedictus, geb. 23. Dezember 1878 zu Hollwinkel.
10. Elisabeth Maria Luitgard, geb. 26. April 1881 zu Hollwinkel.
11. Clara-Charlotte Fanny (Franziska) Mathilde Marie Theodora Martha, geb. 7. August 1882 zu Hollwinkel.
12. Wilhelm Wolfgang Sigismund Bodo Albrecht Maximilian, geb. 11. Oktober 1883 zu Hollwinkel.
13. Christa, geb. 4. April 1885 zu Hollwinkel.
14. Veronica, geb. 10. Februar 1887 zu Hollwinkel.
15. Friedrich Wilhelm Georg Emmerich Antou Otto, geb. 19. Februar 1889 zu Hollwinkel.

Geschwister.

1. Isabella Sophia Charlotte Caroline, geb. 6. September 1833.
2. Maximilian Heinrich August Friedrich Wilhelm Bodo, geb. 5. Oktober 1838, Ehrenritter des Johanniterordens, Kön. preuß. Oberstleutnant und Kommandeur des Garde-Jägerbataillons, verm. 14. Juli 1865 zu Hamburg mit Valesca (geb. 28. Juli 1846 zu Hamburg, † 8. Februar 1878 zu Berlin), des Anton Schröder, Handelsherrn daselbst, und der Henriette Franzisca geb. Freiin von Schröder Tochter.

Kinder: 1) Anna-Maria Franzisca Charlotte Isabelle Therese, geb. 29. August 1867 zu Berlin, verlobt 17. April 1889 mit Moriz Frhrn von Lyncker, Kön. preuß. Hauptmann im Generalstab der 18. Division.

2) Else Helene Margarethe Mary Clara Harriet Ida, geb. 4. Dezember 1872 zu Berlin.

Vatersbruder und dessen Hinterbliebene.

† August Friedrich Carl Wilhelm (geb. 7. Februar 1816, † 18. Januar 1888 zu Potsdam, Kön. preuß. Oberstleutnant a. D., verm. 29. März 1853 mit Mathilde Freiin von Schlotheim [geb. 3. Mai 1826, † 14. Oktober 1878]).

Kinder: 1. Carl Friedrich Wilhelm Felix, geb. 21. September 1854 zu Wiesbaden, Kön. preuß. Premierleutnant im 2 thüring. Inf.-Reg. Nr. 32.

2. Arnold Adolf Georg Hieronymus Kuno Eduard Edmund, geb. 14. September 1856 zu Minden, Kön. preuß. Premierleutnant im 4. Garde-Grenadierregiment.

II. Jüngere Linie.

Feodor Freiherr von der Horst, geb. 10. Februar 1851, Kön. preuß. Leutnant a. D., verm. zu Schloß Stolzenburg mit Alma, des Hermann Schwenke auf Stolzenburg Tochter.

Kinder: 1. Marie Ludovike Irma, geb. 12. März 1876 zu Stettin.

2. Hermann Alfred Horst-Bernhard, geb. 11. Juli 1878 zu Petershain.

Mutter.

Marie Wilhelmine Aurelie Henriette geb. von Wickede, geb. 16. Mai 1850 mit dem Frhrn Alfred (geb. 21. März 1819, † 20. August 1855), Kön. preuß. Premierleutnant im 2. Garderegiment zu Fuß; wiederverm. 18. Oktober 1860 zu Berlin mit Christian Frhrn von und zu der Tann vom Roten Schlosse († 27. Mai 1866). [Potsdam.]

Vatersgeschwister.

1. Adelheid Helene Luise Judith, geb. 25. Februar 1821, verm. 8. Oktober 1844 mit Carl August von Gramatzki auf Tharau († 12. März 1887).

2. Hermann Wieprecht Bruno Alfred, geb. 30. März 1824 zu Berlin, Kön. preuß. Leutnant a. D. und Eisenbahn-Stationsvorstand zu Leichlingen im Kreise Solingen, Reg.-Bezirks Düsseldorf, verm. mit Cornelie Katharine Julie Scheyers, geb. 3. Juli 1839 zu Linz a. Rh.

Kinder: 1) Hermann August Wilhelm, geb. 23. Mai 1863 zu Geisweid.

2) Luise Adelheid Auguste Cornelie, geb. 3. Dezbr. 1864 zu Geisweid.
3) Friedrich Ludwig Emil Alfred, geb. 5. Juli 1867 zu Geisweid.
4) Anna Katharine Maria Auguste, geb. 28. Juli 1869 zu Opladen.
5) Elisabeth Sofie Luise, geb. 10. Dezember 1872 zu Opladen.
6) Hans Dietrich August Wilhelm, geb. 17. Juni 1883 zu Leichlingen.

3. Rudolf Balduin August Clamor Freiherr von der Horst von Neumann-Auer [erhielt mittels Diploms d. d. Berlin 18. Februar 1881 diese derzeit ihm und seiner Gattin für ihre Personen verliehene und später an den Besitz des Fideikommisses Auer geknüpfte Namensvereinigung], geb. 13. Oktober 1827, Ehrenritter des Johanniterordens, Kön. preuß. Major z. Disp., verm. 22. November 1862 mit

Bertha Pauline Adele von Neumann, geb. 11. Februar 1839, Nutznießerin des Fideikommisses Auer bei Liebemühl in Ostpreußen (siehe Jahrg. 1870, S. 329).

Kinder: 1) Paula, geb. 21. November 1863 zu Glogau, verm. 18. April 1885 zu Berlin mit Asmus von Bredow auf Schwanebeck.
2) Rudolf, geb. 28. Februar 1865 zu Glogau, Kön. preuß. Leutnant der Reserve des ostpreuß. Dragonerregiments Nr. 10.
3) Max, geb. 15. Dezember 1866 zu Berlin, Kön. preuß. Leutnant im Grenadierregiment König Friedrich Wilhelm IV. (1. pomm.) Nr. 2.
4) August, geb. 25. August 1868 zu Misdroy, Kön. preuß. Leutnant im Garde-Schützenbataillon.

4. Robert Richard Alfred, geb. 19. Dezember 1829.
5. Luise Auguste, geb. 23. April 1831, verm. 16. September 1871 zu Königsberg i. Pr. mit Wilhelm Gyzgas auf Pielraschen.
6. Richard Wilhelm August, geb. 23. März 1833.

Großvatersbrüder und deren Hinterbliebene.

1. † Wilhelm Johann Heinrich Ludwig (geb. 19. Oktober 1786, † 26. Januar 1874 zu Bückeburg, Kön. preuß. Generalleutnant z. Disp., verm. 14. Dezember 1837 mit Clotilde Gräfin von Bernstorff [geb. 24. Februar 1811, † 29. März 1874 zu Bückeburg]).

Adoptivtochter und Nichte: Anna Henriette Adelgunde Thecla von der Horst-Nassau, geb. 1. Mai 1851, des Waldemar Friedrich Ludwig von Nassau, vormal. Großh. mecklenburg-schwerin. Amtmanns zu Gadebusch und Rehna, und der 8. Mai 1851 † Emma geb. Gräfin von Bernstorff leibliche Tochter.

2 † Ulrich Angelbert (geb. 16. November 1793, † 9. Mai 1867, Kön. preuß. Generalmajor a. D., zuletzt kommand. General der schleswig-holstein. Armee, verm. I) 10. November 1816 mit Wilhelmine Caroline Dorothea von Linsingen [†]; II) 6. Mai 1847 mit Romana Josepha Seraphina von Kurcewska [katholisch; geb. 25. Februar 1819, † 18. November 1876]).

Kinder 1r Ehe: 1) Wilhelm Georg Alfred, geb. 10. Dezember 1817, Kön. preuß. Oberstleutnant z. Disp., verm. 9. September 1879 mit

Sophia, geb. 12. November 1841, des 27. Dezember 1860 † Aemil Hugo, Kön. hannov. Obergerichtsrats, und der 19. April 1877 † Christiane geb. von Linsingen Tochter. [Darmstadt.]

2) Cornelia Mathilde Antoinette, geb. 17. Oktober 1827, Ehrendame a. D. J. H. der Prinzessin Marie von Sachsen-Meiningen.

3. † Alfred Hermann (geb. 24. Februar 1798, † 9. Dezember 1875 zu Paderborn, Kön. preuß. Major z. Disp., verm. 14. Mai 1839 mit Jenny Maria Anna Ferdinande Grasso [geb. 29. November 1804, † 19. Februar 1860]).

Sohn: Wilhelm Philipp Alfred Ferdinand, geb. 26. März 1840 (katholisch), Kön. preuß. Amtsgerichtsrat a. D.

4. † Eberhard Busso (geb. 12. Dezember 1800, † 18. Juni 1869, Kön. preuß. Oberst z. Disp., verm. 1833 mit Eva Koch (geb. 24. August 1810, † 188. zu Karlsruhe]).

Tochter: Clotilde Clara, geb. 14. September 1839.

Horváth zu Szent-György, s. Jahrg. 1889, S. 367.

Hoftel-Warluzel, s. Jahrg. 1889, S. 367.

Houwald, s. Jahrg. 1889, S. 367.

Hövel.

[Katholisch. — Preußen (die Provinzen Westfalen und Rheinprovinz). — Westfälischer Uradel der vormaligen reichsunmittelbaren Ritterschaft am Mittelrhein und in der Wetterau; Frhr. bestätigt in Preußen 27. Oktober 1845 (s. Jahrg. 1863, S. 418) — Besitz: das Majorat Herbeck bei Hagen im Reg.-Bez. Arnsberg und Junkernthal (3905 Morgen) im Kreise Altenkirchen, Reg.-Bez. Koblenz. — Beschreibung des Wappens im Jahrg. 1863, S. 418, und geschichtl. Übersicht im Jahrg. 1853, S. 212.]

Clemens Josef Freiherr von Hövel, geb. 7. August 1832, Nutznießer des Majorats, Kön. preuß. Kammerherr und Rittmeister a. D., verm. 19. Juli 1864 mit

Marie Freiin von Elverfeldt genannt von Beverförde-Werries, geb. 26. Juli 1842. [Junkernthal bei Kirchen a. d. Sieg.]

Kinder: 1. Hedwig Wilhelmina Maximiliana Maria, geb. 24. September 1865.

2. Anna Maria Friederica Josefine, geb. 23. September 1867.

3. Adelheid Friederica Marie Johanna Huberta, geb. 2. Januar 1869.

4. Friedrich Carl Arnold Franz Hubert Josef, geb. 21. April 1872.

5. Huberta Friederike, geb. 29. Dezember 1877.

Geschwister.

1. Edmund Franz, geb. 25. November 1833, Mitglied des Kön. preuß. Landes-Ökonomie-Kollegiums und Direktor der Landeskulturgesellschaft für den Regierungsbezirk Arnsberg in Westfalen. [Herbeck.]
2. Wilhelmine Theodora, geb. 23. April 1835, verm. 26. April 1870 zu Herbeck mit Josef Frhrn Geyr von Schweppenburg auf Schweppenburg.
3. Christof Werner, geb. 7. Mai 1841, Kön. preuß. Major, aggreg. dem thüring. Ulanenregiment Nr. 6.

Mutter.

Wilhelmine geb. Freiin von Lilien a. d. H. Borg, geb. 27. April 1811, verm. 23. August 1831 mit dem Frhrn Friedrich (geb. 24. Juni 1797, † 12. Februar 1877), Nutznießer des Majorats.

Vatersgeschwister.

1. † August Werner (geb. 21. März 1807, † 4. Oktober 1864), Kön. preuß. Berghauptmann und Direktor des Oberbergamtes zu Bonn, verm. 12. Februar 1839 mit
Clementine, geb. 6. Dezember 1816, des † Wilhelm Frhrn von Syberg zu Eicks und der † Franziska verwitwet gew. Freifrau von Blanckart, geb. Freiin von Negri. Tochter. [Bonn.]
Kinder: 1) Marie, geb. 19. Juli 1841.
2) August Friedrich, geb. 24. November 1842, Herr auf Schoppen, Kön. preuß. Landrat des Kreises Essen im Reg.-Bezirk Düsseldorf.
3) Johanna Friederika Cornelia Maria, geb. 14. Februar 1844, verm. 7. Dezember 1867 mit Carl Frhrn von Blanckart zu Schloß Lerby bei Lüttich.
4) Wilhelm Friedrich Hubert Franz, geb. 18. September 1845 zu Siegen, Herr auf Ettgendorf in der Rheinprovinz, Kön. preuß. Major der Gendarmeriebrigade in Elsaß-Lothringen, verm. 1. Oktober 1872 zu Endenich mit
Greta Michels, geb. 31. Mai 1852 zu Köln.
Kinder: (1) Constanze Friederica, geb. 18. Juni 1874 zu Köln.
(2) Maria Clementine, geb. 17. August 1875 zu Köln.
(3) Elisabeth, geb. 1880 zu Straßburg im Elsaß.
5) Franz Ferdinand, geb. 29. April 1847, Kön. preuß. Hauptmann a. D., verm. 15. Januar 1884 zu Aachen mit
Therese, geb. 6. Mai 1857, des † Arnold Deden und der Franziska geb. Bacciocco zweiter Tochter. [Kassel.]
Kinder: (1) Therese, geb. 11. Januar 1885 zu Kassel.
(2) Franz, geb. 7. Januar 1886 zu Kassel.
(3) Eleonora, geb. 13. Mai 1888 zu Kassel.
6) Werner, geb. 6. Januar 1852.
7) Albertine, geb. 6. Mai 1853.
8) Alexander Dietrich, geb. 6. September 1854.
9) Josefine, geb. 8. September 1856.
2. Wilhelmine, geb. 10. Dezember 1810. [Merlsheim.]
3. Josef Romeo, geb. 5. September 1812, Besitzer des Hauses Merlsheim (1480 Morgen) im Kreise Höxter, Reg.-Bezirks Minden.
4. † Wilhelm Alexander (geb. 12. Januar 1817, † 27. Februar 1859),

Kön. preuß. Landrat des Kreises Ahrweiler in der Rheinprovinz, verm. 8. September 1847 mit

Clementine Freiin von Bourscheidt zu Rath. [Bonn.]

Kinder: 1) Antonia Friederica, geb. 4. Januar 1850, Ordensschwester im Orden der Benediktinerinnen im Kloster Nazareth in Tegeln bei Venlo.

2) Friedrich, geb. 28. März 1852, Kön. preuß. Hauptmann und Kompaniechef im 1. Grhzgl. hess. Infanterie- (Leibgarde-) Reg. Nr. 115, verm. 21. Juni 1879 mit
Luise von Bülow.

3) Isabella, geb. 28. April 1855, Ordensfrau des Klosters von sacré cœur zu Brüssel.

Hoverbeck genannt von Schönaich.

[Evangelisch. — Preußen (Provinz Westpreußen). — Reichsfehr. d. d. Wien 20. August 1663 und kurbrandenburg. Bestätigung d. d. Königsberg 20. März 1689, kön. preuß. Erlaubnis zur Namen- und Wappenvereinigung mit „Schönaich" 14. April 1802. — Besitz: das Fideikommiß Klein-Tromnau mit Thiergart im Kreise Rosenberg in Westpreußen. — Beschreibung des Wappens und geschichtl. Übersicht im Jahrg. 1861, S. 715.]

Alfred Johannes Freiherr von Hoverbeck genannt von Schönaich, geb. 16. April 1860 zu Klein-Tromnau (des 13. Februar 1880 † Frhrn Eduard Sohn), Nutznießer des Fideikommisses, Kön. preuß. Leutnant der Reserve des Ulanenregiments Kaiser Alexander II. von Rußland (1. brandenb.) Nr. 3.

Geschwister.

1. Hanna Julie Gottliebe Louise, geb. 6. Januar 1858 zu Berlin, verm. 25. Oktober 1877 zu Klein-Tromnau mit Erich von Borcke, Kön. preuß. Premierleutnant im magdeburg. Husarenregiment Nr. 10.
2. Lydia Camilla, geb. 5. März 1859 zu Klein-Tromnau, verm. 21. April 1881 ebendaselbst mit Kuno Fritzschler von Falkenstein, Kön. preuß. Premierleutnant a. D.
3. Andreas Eduard, geb. 13. August 1863 zu Klein-Tromnau, Kön. preuß. Leutnant im hannov. Husarenregiment Nr. 15, kommandiert zur Militärreitschule in Hannover.
4. Paul Eugen, geb. 16. Februar 1866 zu Klein-Tromnau, Kön. preuß. Leutnant im 2. Garde-Dragonerregiment.

Vatersgeschwister.

1. Marie, geb. 19. Juni 1830, verm. 1. Januar 1851 mit Hermann Schach von Wittenau, Kön. preuß. Rittmeister a. D.
2. Josef, geb. 3. Februar 1832 zu Klein-Tromnau, Kön. preuß. Hauptmann im Invalidenhause zu Carlshafen, verm. 18. April 1855 mit

Carolina, geb. 1. Februar 1835, des † Carl von Wulffen, Kön. preuß. Oberst a. D., und der Johanna Caroline Ernestine geb. Bahr Tochter.

Kinder: 1) Gertrud, geb. 22. Juli 1856, verm. 23. April 1880

zu Erfurt mit Curt Frhrn von Lützow, Kön. preuß. Oberst und Kommandeur des Inf.-Reg. Graf Tauentzien von Wittenberg (3. brandenburg.) Nr. 20.

2) Curt Eduard, geb. 31. Oktober 1857, Kön. preuß. Premierleutnant im 2. hanseat. Inf.-Reg. Nr. 76.

3. † Philipp (geb. 5. Januar 1837, † 26. August 1879), Kön. preuß. Major à la suite des Leib-Kürassierregiments [schles.] Nr. 1 und Präses der 4. Remonte-Ankaufskommission, verm. 8. Oktober 1859 zu Wohlau in Schlesien mit

Bianca, geb. 17. Mai 1841, des Friedrich von Sihler und der Franziska geb. von Heydebrandt und der Läsa a. d. H. Nassadel einziger Tochter. [Namslau.]

Tochter: Gabriele, geb. 31. Dezember 1860 zu Breslau, verm. 9. November 1882 zu Namslau mit Albin von Wenzky und Petersheyde, Kön. preuß. Leutnant im Dragonerregiment König Friedrich III. (2. schles.) Nr. 8.

4. Martha, geb. 14. Juli 1840.

5. Magdalena, geb. 10. Juni 1842, verm. 25. August 1859 zu Rosenberg in Preußen mit Hans Albert von Auerswald auf Faulen im Kreise Rosenberg, Kön. preuß. Landrat des Kreises Rosenberg.

Hruby und Gelenj, s. Jahrg. 1889, S. 369.

Hubel von Olengo, s. Jahrg. 1889, S. 370.

Huber von Gleichenstein, s. Jahrg. 1889, S. 371.

Hübl, s. Jahrg. 1889, S. 372.

Hübsch von Großthal, s. Jahrg. 1889, S. 373.

Huebmershofen von Silbernagl, s. J. 1889, S. 373.

Hügel, s. Jahrg. 1889, S. 375.

Hugo von Spitzemberg, s. Jahrg. 1889, S. 378.

Hülleßem, s. Meerscheidt-Hülleßem.

Humboldt, s. Jahrg. 1889, S. 379.

Hundt und Alten-Grottkau.

(Katholisch. — Preußen (Provinz Schlesien). — Schlesischer Uradel; böhm. alter Freiherrenstand d. d. Lorenburg 18. Mai 1726 (für Franz Friedrich von Hundt und Alt-Grotgau, Bischöfl. breslauischen Regierungsrat zu Neuß und Hauptmann zu Johannesberg). — Besitz: das Lehenrittergut Boithmannsdorf (seit 1583; 321 Hekt.) im Kreise Grottkau. — Beschreibung des Wappens und geschichtl. Übersicht im Jahrg. 1859, S. 337.)

Alexander Emanuel Heinrich Freiherr von Hundt und Alten-Grottkau, geb. 24. November 1831 (des 19. Januar 1878 † Frhrn Alexander Theodor Philipp Emanuel Valentin Erdmann Sohn), Mitbesitzer von Boithmannsdorf, Kön. preuß. Major z. Disp., verm. 9. Februar 1874 mit

Gabriele Freiin von Hundt und Alten-Grottkau, geb. 10. Novbr. 1852 (s. unten). [Görlitz.]

Kinder: 1. Gabriele Maria Luise Auguste, geb. 11. Dezember 1874.
2. Walter Alexander Felix, geb. 30. August 1880.

Vatersbrüder und deren Hinterbliebene.

1. † Emanuel Erdmann (geb. 19. Januar 1807, † 1859, Mitbesitzer von Boithmannsdorf, verm. 1847 mit Ottilie Constanze von Dandelska [geb 7. Januar 1819, † im Februar 1848]).
   Sohn: Josef Emanuel, geb. 4. Februar 1848 (verschollen).
2. † Felix Lazar Erdmann (geb. 17. März 1815, † 17. März 1880), Mitbesitzer von Boithmannsdorf, Kön. preuß. Amtsgerichtsrat zu Neiße, verm. 9. Februar 1852 mit

   Marie Sofie Andreae, geb. 24. Dezbr. 1833 zu Stettin (evangelisch).
   Kinder: 1) Gabriele Hedwig Anna Maria, geb. 10. November 1852, verm. 9. Februar 1874 mit Alexander Frhrn von Hundt und Alten-Grottkau, Kön. preuß. Major z. Disp. (s. oben).
   2) Wanda Sofie Gertrud, geb. 4. Februar 1855, verm. 11. Oktober 1880 zu Neiße mit Werner von Reindorff (evangelisch), Kön. preuß. Hauptmann und Kompaniechef im Inf.-Reg. von Winterfeldt (2. oberschles.) Nr. 23
3. † Josef Philipp Benjamin Ferdinand Carl Franz Julius Johann Emanuel Erdmann (geb. 14. März 1817, † 10. August 1879), Mit-

besitzer von Boithmannsdorf, Kön. preuß. Oberstleutnant a. D., verm. I) 1854 mit Julia von Hönika (geb. 5. Juni 1837, † 11. August 1855 zu Neiße); II) 1861 mit
Marie von Schönebeck, geb. 30. Mai 1833 zu Lissa (evangelisch).

Hunoltstein, s. Vogt von und zu Hunoltstein.

Hurter, s. Jahrg. 1889, S. 380.

Hutten zum Stolzenberg.

[Katholisch. — Bayern und Preußen (Provinz Hessen-Nassau). — Fränkischer Uradel der vormaligen reichsunmittelbaren Ritterschaft in Franken und am Mittelrhein; eingetragen in die Kön. bayr. Adelsmatrikel bei der Freiherrenklasse 21. Oktober 1816; die Brüder Ferdinand († 23. März 1857) und Friedrich († 16. Juni 1876, s. unten) erhielten s. d. 24. Oktober 1844 vom Kurfürsten Wilhelm II. von Hessen eine Anerkennung ihres Freiherrenstandes. — Besitz: die (durch Johann von Hutten 1615 errichteten) Kondominats-Fideikommißbesitzungen a) in Bayern: die Herrschaft Steinbach mit Wiesenfeld und die Rittergüter Stöckach und Walchenfeld in Unterfranken, ferner der Huttische Hof (Familienhaus) zu Würzburg; b) in Preußen (Provinz Hessen-Nassau): die Herrschaft Romsthal oder der sogenannte Huttische Grund (seit dem XIII. Jahrhundert im Besitz der Familie), ferner die Güter zu Soden und Salmünster, angrenzend an den Huttischen Grund. — Beschreibung des Wappens und geschichtliche Notiz im Jahrg. 1858, S. 291, Stammtafel im Jahrg. 1879, S. 379.]

Carl Theodor Ulrich Friedrich Freiherr von Hutten zum Stolzenberg, geb. 27. Juli 1832 zu Steinbach, Kön. bayr. Rittmeister à la suite.

Geschwister.

1. † Ulrich Franz Christof Friedrich (geb. 2. Dezember 1827 zu Steinbach, † 29. Juli 1888 zu Würzburg), Kapitularkomtur und Schatzmeister des Kön. bayr. St. Georg-Ordens, Kön. bayr. Kämmerer, Generalmajor a. D. und Obersthofmeister, verm. 7. April 1856 zu München mit
Henriette Freiin von Brück, geb. 9. April 1836, Ehrendame des Kön bayr. Theresien- und Dame des St. Elisabethen-Ordens.
2. Clotilde Caroline, geb. 27. November 1833 zu Steinbach, Ehrendame des Kön. bayr. Theresienordens, Stiftsdame des Freiherrl. von Huttenschen Fräuleinstifts zu Nürnberg.
3. Anna Maria Antonia Caroline, geb. 25. Juni 1835 zu Steinbach, Stiftsdame desselben Fräuleinstifts.

Mutter.

Auguste geb. Freiin von Hacke, geb. 17. Oktober 1807 zu Mannheim, Ehrenstiftsdame des Kön. bayr. St. Anna-Ordens zu München,

verm. 26. Juli 1826 zu Bamberg mit dem Frhrn Ferdinand Friedrich Franz Adam (geb. 15. März 1793, † 23. März 1857), Grhzgl. toscan. Kämmerer, Kön. bayr. Rittmeister à la suite. [Würzburg.]

Vatersbruder und dessen Hinterbliebene.

† Friedrich Carl Josef (geb. 2. August 1794, † 16. Juni 1876), Kön. bayr. Kämmerer und Major à la suite, verm. 26. Juni 1819 zu Würzburg mit Maria Anna verwitweter von Lamay, geb. Freiin von Redwitz-Küps [geb. 26. Juni 1792 zu Mainz, † 22. Juli 1845 zu Würzburg]).

Kinder: 1. † Ferdinand Ulrich (geb. 21. August 1823 zu Steinbach, † 10. August 1871 zu Würzburg, K. K. Hauptmann a. D.), verm. 23. Oktober 1850 zu Steinbach mit

Luise Freiin von Bothmer, geb. 5. Dezember 1830 zu Baireuth (lutherisch).

Kinder: 1) Elisabetha Josefine Charlotte Auguste Maria, geb. 17. August 1857 zu Baireuth.

2) Maria Charlotte Sofie Luise, geb. 19. April 1858 zu Baireuth.

3) Friedrich Carl August, geb. 2. Oktober 1869 zu Steinbach.

2. Franziska Sophia Therese, geb. 6. Dezember 1825 zu Steinbach, verm. 29. April 1857 mit Friedrich Frhrn Groß von Trockau.

3. Friedrich Carl August Sigismund, geb. 22. Oktober 1827 zu Steinbach, verm. 30. August 1863 mit

Charlotte Freiin von Mauchenheim genannt Bechtolsheim, geb. 3. September 1838 zu Mainsondheim.

Kinder: 1) Marie Auguste Sofie, geb. 24. Januar 1867 zu Würzburg.

2) Caroline Marie Gabriele, geb. 9. April 1876 zu Mergentheim.

Hye von Glunek, s. Jahrg. 1889, S. 381.

Ickstatt, s. Jahrg. 1889, S. 382.

Ifflinger von Granegg.

[Katholisch. — Württemberg. — Schwäbischer Uradel der vormaligen reichsunmittelbaren Ritterschaft in Schwaben ist im Königr. Württemberg bei der Fretherrenklasse des ritterschaftlichen Adels immatrikuliert. — Besitz: das Rittergut Lackendorf mit Hendelbronn bei Rottweil als Stammgut und Familienfideikommiß seit dem XVI. Jahrhundert, sowie Antheil an dem Rittergut Hengstfeld, Oberamts Gerabronn. — Beschreibung des Wappens und geschichtl. Übersicht im Jahrg. 1870, S. 389.]

Alfred Wilhelm Heinrich Freiherr Ifflinger von Granegg, geb. 30. Mai 1838 zu Stuttgart (des 19. Februar 1882 † Frhrn Carl,

Kön. württemberg. Hauptmanns a. D., Sohn), Kön. württemberg. Kammerherr und Justizassessor, Kaiserl. deutscher Konsul z. Disp. [Stuttgart.]

Vatersbruder und dessen Hinterbliebene.

† Adolf Wunibald (geb. 21. Februar 1809 zu Schloß Oberstaad, † 5. August 1878, Besitzer des Schloßgutes Gaienhofen am Bodensee, verm. 20. September 1852 mit Martha Maria Boettlin [geb. 1. April 1829, † 24. Mai 1880]).

Kinder: 1. Gustav Adolf, geb. 7. August 1854 zu Schloß Gaienhofen, Kön. württemberg. Leutnant a. D., Chef-Ingenieur der Minneapolis- und St. Louis-Eisenbahn. [Minneapolis, Staat Minnesota, Vereinigte Staaten von Amerika.]
2. Carl Alexander, geb. 19. April 1858, Kaufmann in Rosario in Argentinien.
3. Carl August, geb. 1. Januar 1861, Kaufmann in Buenos Aires.
4. Anna, geb. 2. Juli 1867.

Imbsen.

(Im Mannesstamme erloschen.)

[Katholisch. — Preußen (Provinz Westfalen). — Niedersächsischer Uradel; böhm. Frhr. 20. Dezember 1720, Reichsfrhr. d. d. Wien 8. Februar 1721. — Beschreibung des Wappens im Jahrg. 1855, S. 281, und geschichtl. Übersicht im Jahrg. 1854, S. 258 welche letztere nach der Stammtafel im Jahrgang 1870, S. 394, zu berichtigen wäre.]

† Wilhelm Anton Freiherr von Imbsen zu Wewer (geb. 1. Februar 1782, † 28. April 1833, Herr auf Wewer, Borcholtz, Alsen und Messenhausen, verm. 26. August 1806 mit Bernhardine Gräfin von Korff genannt Schmising zu Tatenhausen [geb. 29. Juli 1786, † 9. Februar 1866]).

Tochter: Anna, geb. 27. November 1820, verm. 27. Juli 1841 mit Max Grafen von Droste-Vischering zu Darfeld († 6. November 1849); wiederverm. 16. November 1852 mit Burghard Frhrn von Schorlemer zu Herringhausen auf Alst.

Imhof (Imhoff, Im Hof).

[Katholisch und lutherisch. — Im gesamten Deutschen Reiche, in Österreich und in den Niederlanden verbreitet. — Geschichtl. Übersicht, Abstammung und Verzweigung der verschiedenen Linien s. im Jahrg. 1860, S. 371.]

I. Älterer (Schwäbisch-Österreichischer) Hauptast.

1. Linie, auf Unter-Meitingen.

[Reichsfrhr. mit Wappenverbesserung d. d. Wien 14. Juni 1685, salzburg. Ausschreibung 12. August 1686, kurbayr. Anerkennung 29. August 1686, immatri-

kuliert im Königreich Bayern bei der Freiherrenklasse 9. November 1814. — Beschreibung des Wappens im Jahrg. 1860, S. 385.]

Johann Nepomuk Ferdinand Freiherr von Imhof, geb. 29. März 1842 (des 3. Februar 1870 † Frhrn Johann-Nepomuk, Kön. bayr. Kämmerers, Sohn), Administrator, verm. 24. August 1872 zu München mit

Clara Elisabeth Lebling, geb. 29. Dezember 1847. [München.]

Kinder: 1. Ludwig Ignaz, geb. 12. Juni 1873.
2. Josef Johann Nepomuk, geb. 28. Juli 1874.
3. Franziska Clara Maria, geb. 9. Dezember 1876.
4. Carl Franz, geb. 9. März 1878.
5. Clara Regina Maria, geb. 4. April 1881.
6. Anna Maria Elisabeth, geb. 20. Juni 1887.

Schwestern.

1. Anna, geb. 17. September 1840, verm. 17. September 1866 mit Josef Baumann, Kön. bayr. Rentbeamten und Reg.-Rat zu München.
2. Franziska, geb. 19. Mai 1844, verm. 8. Juli 1884 mit Theodor Hecht († 10. November 1888), Kön. bayr. Premierleutnant im 1. Feldartillerieregiment. [München.]

Vatersschwester.

Auguste, geb. 4. Januar 1814, Ehrendame des Kön. bayr. Theresienordens, verm 20. August 1838 mit Johann Nepomuk Wilhelm Frhrn von Pechmann († 24. Februar 1868), Kön. bayr. Kämmerer, Staatsrat und Staatsminister des Innern.

2. Linie, von Spielsberg und Ober-Schwambach.

[Stammtafel und ältere Genealogie im Jahrg. 1867, S. 432 ff.]

1. Ältere Piedenbacher Speziallinie.

[Reichsfrhr. d. d. Wien 25. Januar 1781, eingetragen in die Kön. bayr. Adelsmatrikel bei der Freiherrenklasse 23. August 1818. Führt das Stammwappen allein und schreibt sich auch „Im Hof".]

1) Wiener Zweig.

Edmund Freiherr von Imhof, geb. 12. Dezember 1827 (des 3. April 1843 † Frhrn Jacob, K. K. Oberstleutnants und Kommandanten des Militärhospitals zu Wien, Sohn), K. K. Steuer-Oberinspektor zu Jägerndorf in Österr.-Schlesien, verm. I) 25. September 1858 mit Amalie Babocsay († 21. Dezember 1878); II) 4. Oktober 1879 mit

Elise Kolck.

Kinder: a) 1r **Ehe:** 1. Ida, geb. 15. September 1868.
— b) 2r **Ehe:** 2. Olga, geb. 6. Juli 1884.

Geschwister.

1. † Franz Carl Alexander (geb. 15. November 1811, † 15. Mai 1872, verm. I) 20. Januar 1842 mit Anna Hirsch [† 1. Juni 1844]; II) mit Luise . . . . . [† 1875]).

Tochter 1r Ehe: Victoria Maria, geb. 16. April 1844. [Brünn.]

2. † Moritz (geb. 30. Januar 1817, † 25. Dezember 1884), Fürstl. lobko-

witzischer Hofrat und Güterdirektor auf Bilin in Böhmen, verm. 4. Oktober 1847 mit
Anna Herold. [Kaaden in Böhmen.]
3. Caroline, geb. 2. Oktober 1828, verm. mit Rudolf Krug (†), K. K. Steuerbeamten; wiederverm. mit J. Karmann. [Brünn.]
4. Ottilie, geb. 30. September 1830. [Brünn.]
5. † Ladislaus (geb. 31. Mai 1835, † 22. September 1869), K. K. Bezirkshauptmann zu Kaaden in Böhmen, verm. 27. Juni 1857 mit
Gabriele von Höch, geb. 1837. [Prag.]

2) Salzburger Zweig.

Rupert Freiherr von Imhof, geb. 21. September 1821 (des 14. September 1865 † Herrn Anselm, K. K. Forstmeisters a. D., Sohn), verm. 20. Juli 1857 mit
Ludovica, geb. 16. Dezember 1830, des 1853 † Kön. bayr. Hauptmanns von Tarnóczy Tochter. [Salzburg.]
Kinder: 1. Maximilian Josef, geb. 24. April 1858 zu Salzburg, Gutsbesitzer zu Schloßdorf an der Enns in Niederösterreich, K. K. Leutnant der Reserve bei EH. Albrecht Dragonern Nr. 4, verm. 1. Mai 1884 zu Schloß Trautenfels bei Steinach in Steiermark mit
Caroline, des Josef Werndl, Generaldirektors der österreichischen Waffenfabrikagesellschaft zu Steyr, Tochter, in erster Ehe vermählt mit Freiherrn von Mayrau (†).
Kinder: 1) Ludovica Maximiliana, geb. 28. Januar 1885.
2) Johanna Anna, geb. 20. Dezember 1885.
3) Max Hubert Maria Josef, geb. 15. November 1886.
4) Katharina, geb. 18. Dezember 1887.
2. Maria Theresia, geb. 22. Mai 1859 zu Salzburg.
3. Rupert Heinrich, geb. 28. Oktober 1880 zu Salzburg, K. K. Oberleutnant im Inf.-Reg. Nr. 91.
4. Ludovica Anna, geb. 11. Juli 1862 zu Salzburg.
5. Angela Rosine, geb. 24. Mai 1867 zu Salzburg.
6. Leopold Ludwig Ferdinand, geb. 7. Juli 1869 zu Salzburg.

Schwestern.

1. Therese, geb. 8. Januar 1818.
2. Anna, geb. 24. Dezember 1819.

3) Mainzer Zweig.

(Im Mannesstamme erloschen.)

[Reichsfehr. d. d. Wien 25. Januar 1781, immatrikuliert im Königr. Bayern bei der Freiherrenklasse 9. November 1814.]

† Augustin Franz Freiherr von Imhof, geb. 9. Juni 1780, † 12. Juni 1860, Kön. bayr. Landgerichtsassessor a. D., verm. 30. Juli 1818 mit Maria Elisabeth Schlut [geb. 10. Februar 1789, † 18. Februar 1861]).
Tochter: Josepha, geb. 25. Juli 1820.

2. Jüngere, Augsburger Spezialinie.

(Im Mannesstamme erloschen.)

[Bayr. Frhr. 2. September 1814, eingetragen in die Kön. bayr. Adelsmatrikel bei der Freiherrenklasse 8. November 1814.]

† Carl Freiherr von Im Hof (geb. 27. September 1821, † 15. Juni 1877 [des 16. März 1786 geb. und 21. Juli 1862 † Frhrn Carl, Kön. bayr. Kreisbau-Ingenieurs a. D., Sohn], verm. 20. Oktober 1844 mit Therese Gräfin Fugger-Kirchheim [geb. 25. August 1816, † 18. März 1856]).

Kinder: 1. Marie, geb. 31. Oktober 1848. [Augsburg.]
2. Rosa, geb. 23. Dezember 1849. [Augsburg.]
3. Elisabeth, geb. 15. Juni 1855. [Augsburg.]

Drs † Frhrn Carl Schwestern.

1. Elisabeth, geb. 22. September 1819.
2. Rosa Maria, geb. 2. Juni 1824, verm. 23. Februar 1846 mit Friedrich Frhrn von Rehlingen zu Hainhofen, Kön. bayr. Rittmeister à la suite.
3. Hedwig, geb. 11. Juni 1832.

II. Jüngerer (Fränkischer) Hauptast.

A. Hans-Wilibaldisches Haus.

[Eingetragen in die Kön. bayr. Adelsmatrikel bei der Freiherrenklasse 14. Januar 1877. — Über die Stiftung des Majorats und die bisherige Majoratsnachfolge s. Jahrg. 1879, S. 385. — Beschreibung des Wappens im Jahrg. 1860, S. 388; über die erloschene Linie in England s. Jahrg. 1875, S. 340.]

1) Ältere Speziallinie: Hohenstein.

Gustav Eugen Hans Ernst Friedrich Udo Freiherr von Imhoff, geb. 15. März 1845 zu Coburg, V. Majoratsherr auf Hohenstein bei Coburg.

Brüder.

1. Eugen Carl Ludwig Eduard Otto, geb. 17. Mai 1846 zu Hohenstein, Kön. bayr. Premierleutnant a. D., verm. I) 18. Oktober 1875 zu München mit Luise Albertine Singer (geb. 184., † im Mai 1887); II) 22. Juni 1889 zu Karlsruhe mit

Babette verw. Gamber, geb. Manz. [Wien.]

Sohn 1r Ehe: Friedrich Wilhelm Georg, geb. 13. Oktober 1878.

2. Albert Carl, geb. 24. Mai 1849 zu Hohenstein, Kön. preuß. Leutnant der Reserve des Inf.-Regts Frhr Hiller von Gaertringen (4. posensches) Nr. 59, verm. I) 30. Oktober 1873 zu Breslau mit Marie Freiin von Goldstein-Berge († 28. Februar 1870 zu Lissa in Preuß.-Schlesien); II) 14. Juni 1881 zu Regensburg mit

Marie Minnerow, geb. 19. August 1848.

Kinder: a) 1r Ehe: 1) Elly, geb. 1875 zu Eichberg in Preuß.-Schlesien.
2) Natalie, geb. im Januar 1876 zu Eichberg.
3) Anna, geb. 1877 zu Eichberg.

— b) 2r Ehe: 4) Alexander, geb. 13. April 1882.
5) Hedwig, geb. 6. März 1885.
6) Hugo, geb. 28. Juli 1887.

Mutter.

Luise Caroline Friederike Minette Sofie, geb. 25. September 1824, des Kön. bayr. Hauptmanns von Moltke und der Caroline geb. von Hanstein Tochter, verm. 30. Mai 1844 zu Coburg mit dem Frhrn Adolf Friedrich Wilhelm Carl (geb. 7. März 1797 zu Saalfeld, † 9. Februar 1859), IV. Majoratsherrn auf Hohenstein, Hzgl. sachsen-coburg-goth. Kammerherrn und Regierungsassessor a. D. [Coburg.]

Vatersbruder und dessen Hinterbliebene.

† Ernst Friedrich Anton Carl (geb. 17. Mai 1798 zu Saalfeld, † 18. März 1880, Fürstl. reuß-schleizscher Oberlandjägermeister a. D., Exzellenz, verm. I) mit Friederike Philippine Ferdinande Amalie Kiesshaber [geb. 30. September 1804, † 13. Juni 1870 zu Dresden]; II) 18. Oktober 1872 mit Caroline von Jandow [geb. 6. Juni 1829 zu Rossow, † 26. Oktober 1887 zu Coburg]).

Kinder 1r Ehe: 1. † Heinrich Maximilian Sebaldus Carl Ferdinand Theodor Ernst (geb. 23. Juli 1833, † 9. Dezember 1875 zu Maria-Theresiopol), K. K. Rittmeister a. D., verm. 23. Juli 1860 mit Jeannette Antunowitz de Alma. [Maria-Theresiopol in Ungarn.]
2. Fanny Theodore Henriette, geb. 31. März 1837, verm. 23. Juli 1859 mit Adolf Frhrn von Imhoff († 11. Mai 1878), Hzgl. sachsen-meining. und Fürstl. schwarzburg-rudolstädt. Kammerherrn (s. unten 2) Jüngere Spezial-linie). [Rudolstadt.]
3. Anna, geb. 30. Oktober 1840, Hofdame weiland J. K. H. der reg. Fürstin Reuß J. L. zu Schleiz, geb. Herzogin von Württemberg. [Rudolstadt.]

2) Jüngere Spezial-linie, in Meiningen.

Carl Ernst Bernhard Adolf Hans Wilibald Freiherr von Imhoff, geb. 27. Januar 1862 zu Saalfeld, Kön. preuß. Leutnant im magdeburg. Jägerbataillon Nr. 4.

Schwestern.

1. Luise Fanny Elisabeth, geb. 11. November 1860 zu Saalfeld.
2. Friederike Johanna Caroline Anna, geb. 11. November 1873 zu Meiningen.

Mutter.

Fanny geb. Freiin von Imhoff, geb. 31. März 1837, verm. 23. Juli 1859 mit dem Frhrn Adolf (geb. 23 August 1823 zu Probstzella in Sachsen-Meiningen, † 11. Mai 1878), Hzgl. sachsen-meining. und Fürstl. schwarzburg.-rudolstädt. Kammerherrn (s. oben 1) Ältere Spezial-linie). [Rudolstadt.]

Vatersgeschwister.

1. † Bernhard Christian Carl (geb. 22. März 1828 zu Meiningen, † 12. Dezember 1880 zu Graz), K. K. Major a. D., verm. 2. Oktober 1871 zu Kremsier in Mähren mit
Hermine Maschner, geb. 21. März 1838 zu Sternberg in Mähren. [Graz in Steiermark.]
2. Ernst Magnus August Carl, geb. 21. Oktober 1829 zu Saalfeld,

Hzgl. sachsen-meining. Kammerherr, Kön. preuß. Major z. Disp., verm. 11. Januar 1864 mit

Fanny Ellen Schönerstedt, geb. 11. Juni 1839 zu Eton bei Windsor. [Friedrichroda.]

3. Luise Caroline, geb. 15. April 1839 zu Saalfeld, verm. 25. Mai 1869 zu Hohenstein mit Max Lenz, Kön. preuß. Hauptmann a. D. [Meiningen.]

B. Andreassches Haus.

1. Wilhelmische Linie.

[Reichsfrhr. d. d. Wien 27. Oktbr. 1697, kön. preuß. Anerkennung des Freiherrenstandes 6. April 1830 (laut Staatsministerialreskript für Carl Frhrn von Imhoff, Landrat zu Rheinbach, Sohn des Christof Gustav Friedrich Frhrn von Imhoff). — Beschreibung des Wappens im Jahrgang 1860, S. 390.]

1. Ältere Speziallinie.

[1]) Anton Freiherr von Imhoff, geb. 5. Februar 1796 (des 27. Februar 1813 zu Graudenz † Frhern Gustav Christof Friedrich, Kön. preuß. Majors, Sohn), Kaiserl. russ. Generalmajor a. D. [Im wurde 1846 in Rußland der Freiherrenstand und das Familienwappen bestätigt.] [Lebt in Kurland.]

2. Jüngere Speziallinie.

[Dieselbe ist 1819 mit dem Prädikat „Baron" und dem Familienwappen in die Kön. niederländ. Adelsmatrikel eingetragen worden.]

Gustaaf Willem Hendrik Freiherr von Imhoff, geb. 16. März 1801 (des 13. Februar 1830 † Frhrn Gustaaf Willem, Kön. niederländ. Gouverneurs der Provinz Groningen und außerordentlichen Staatsrats, Kurators der Universität zu Groningen, Sohn), Präsident des Königl. Gerichtshofes, Bürgermeister der Stadt Groningen, verm. 21. Juni 1831 mit Antonia (geb. 29. Juni 1810, † 5. April 1873), des Dr. jur. Bernidus Munniks Tochter.

Kinder: 1. Maria Bernedine, geb. 12. November 1833.

2. Gustaaf Willem, geb. 26. Juli 1837 zu Groningen, Kön. niederl. Richter am Zivilgericht zu Wumzhozen, verm. 31. Mai 1871 mit

Helene Margaretha Stheemann, geb. 2. September 1839.

Sohn: Gustaaf Willem Hendrik, geb. 18. Februar 1876.

3. Anna Judith, geb. 29. März 1839, verm. 12. April 1867 mit Hektor Livius Jonkheer van Vierssen-Trip, Dr. jur.

4. Caroline Lucie, geb. 28. Oktober 1840.

5. Christine Wilhelmine Isabeth, geb. 30. Oktober 1843, verm. mit Petrus Johannes Jonkheer van Swinderen.

6. Arend Willem, geb. 26. Dezember 1848, Kön. niederländ. Gerichtssekretär zu Stuidhorn, verm. mit

Johanne Dorothee Lewe van Aduard.

Kinder: 1) Gustaaf Willem Hendrik, geb. 27. März 1876.

2) Evert Joost, geb. 18. September 1882.

---

[1]) Freiherr Anton soll schon vor mehreren Jahren gestorben sein.

Schwester.

Jeannette Philippine Katharine Conradine, geb. 24. August 1810, verm. 21. November 1834 mit Jan Cornelius Jonkheer Mollerus († 1864), Dr. jur., Reichssteuer-Einnehmer zu Nymek in der Provinz Geldern.

2. Jeremiasche oder Helmstadter Linie.

[Eingetragen in die Kön. bayr. Adelsmatrikel bei der Freiherrenklasse 29. Juli 1871 (5. Jahrgang 1881, S. 398).]

Gustav Christof Wilhelm Freiherr von Imhoff von und zu Helmstadt, geb. 25. Dezember 1835 zu Nürnberg (des 24. Februar 1876 † Frhrn Carl Gustav Christof Sohn), Kön. bayr. Major z. Dis., verm. 15. August 1871 mit

Marie Helene Caroline Serz, geb. 28. März 1846 zu Nürnberg. [Nürnberg.]

Kinder: 1. Sigmund Carl Christof Wilhelm Hans, geb. 6. Mai 1874 zu Nürnberg.

2. Georg Christof Wilhelm Gottlieb Gustav, geb. 3. Januar 1876 zu Nürnberg.

3. Maria Magdalena Wilhelmine Emilie, geb. 14. Januar 1877 zu Nürnberg.

4. Friedrich Peter Christof Wilhelm, geb. 7. April 1878 zu Nürnberg.

5. Friedrich Wilhelm Christof Gustav, geb. 23. Februar 1880 zu Nürnberg.

Geschwister.

1. Elise Sofie Wilhelmine Caroline, geb. 30. Januar 1835 zu Nürnberg, verm. daselbst 15. April 1861 mit Ludwig V. Frhrn von und zu Egloffstein († 5. September 1874). [Schloß Mühlhausen bei Bamberg.]

2. Carl Christof Friedrich Gotthold, geb. 1. Mai 1843 zu Nürnberg, Kaufmann zu Augsburg, verm. 27. April 1874 zu Nürnberg mit

Ida Barbara Caroline Ellen von Wächter, geb. 19. Juli 1851 zu Ansbach. [Augsburg.]

Kinder: 1) Johanna Emilie Marie, geb. 8. Oktober 1875 zu Augsburg.

2) Elisabeth Theodelinda Anna, geb. 14. September 1878 zu Augsburg.

3) Christof Wilhelm Maximilian, geb. 18. Januar 1880 zu Augsburg.

4) Ida Elisabeth Caroline, geb. 30. Juli 1882 zu Augsburg.

Vatersbruder und dessen Hinterbliebene.

† Sigmund Christof Wilhelm (geb. 29. August 1803, † 2. Juni 1875, Kön. bayr. Staatseisenbahnbeamter zu Nürnberg, verm. 5. Oktober 1845 mit Marie Margarethe Fischer [geb. 2. März 1810 zu Lauf, † 15. April 1889])

Kinder: 1. Gustav Christof Carl Sigmund, geb. 25. Januar 1847 zu Nürnberg, Kön. bayr. Major und Bataillonskommandeur im 2. Infanterieregiment, verm. 5. April 1873 zu Nürnberg mit

Henriette Freiin Behaim von Schwarzbach, geb. 18. März 1849 zu Ansbach.

Kinder: 1) Henriette Marie Sigismunde Caroline, geb. 22. Mai 1874 zu München.

2) Carl Sigmund Friedrich Georg Gustav, geb. 4. Dezember 1875 zu München.

3) Wilhelm Maria Sigmund Heinrich, geb. 30. Juni 1881 zu Metz.

2. Dorothea Marie Wilhelmine Sigismunde, geb. 30. Oktbr. 1848 zu Nürnberg, verm. 26. September 1887 mit Carl Hermann Häberle, Kön. württemberg. Kanzleirat bei der Staatsschulden-Zahlungskasse. [Stuttgart.]

Imsland, s. Jahrg. 1868, S. 381.

Ingenhäff, s. Jahrg. 1889, S. 383.

Inkey von Pallin, s. Jahrg. 1889, S. 383.

Inn- und Knyphausen.

[Reformiert. — Preußen (die Provinzen Hannover und Westfalen) und Oldenburg. — Altfriesisches Dynastengeschlecht; Reichsfrhr. mit den Prädikaten „Frhr. zu Eltern und Vogelsang, Erbmeier zu Bassenach (Bassenaeg)“ d. d. Prag 14. Juni 1588, als Edle Panner- und Reichsfreiherren bestätigt, mit der Bestimmung, daß der jedesmalige Besitzer der Majoratsherrschaft Lützburg (derjenige Besitz der Gräflichen Linie) den Titel „Edler Herr zu Lützburg und Bergum“ führen soll; d. d. Ebersdorf 19. September 1635. — Besitz: das adlige immatrikulierte Gut „Erstes Haus Leer“ (auch „Hayo-Ulrichs-Haus“ genannt) und das Klostergut Thedinga in Ostfriesland (zusammen 1340 Morgen). — Beschreibung des Wappens und geschichtl. Übersicht im Jahrgang 1857, S. 880; vgl. auch den gleichnamigen Artikel im Taschenbuch der Gräfl. Häuser und im Handbuch dazu.]

Dodo Alexander Carl August Moritz Freiherr zu Inn- und Knyphausen-Leer, geb. 16. Januar 1835, Rechtsritter des Johanniterordens, Kön. preuß. Rittmeister a. D., verm. 18. Oktober 1867 zu Haus Bodelschwingh mit

Minette (Wilhelmine) Freiin von Bodelschwingh-Plettenberg, geb. 22. Mai 1849. [Haus Dorloh bei Mengede in Westfalen.]

Kinder: 1. Carl-Moritz Wilhelm Victor Gisbert Edzard Dodo, geb. 21. April 1871 zu Bodelschwingh.

2. Marie Eugenie Stella Theda Wilhelmine, geb. 1. Juli 1872 zu Bodelschwingh.

3. Edzard Carl Siegfried Wilhelm Dodo, geb. 22. November 1873 zu Dorloh.

4. Moritz Ludwig Heino Konrad Carl Dodo, geb. 29. Novbr. 1874 zu Dorloh.
5. Eugenie Minette Caroline, geb. 23. Januar 1876 zu Dorloh.
6. Dodo Ernst Eduard, geb. 6. Juli 1877 zu Dorloh.
7. Theda Jenny Meta Eleonore Elise Minette, geb. 13. September 1879 zu Dorloh.
8. Gisbert Carl Friedrich Dodo, geb. 4. Juni 1882 zu Dorloh.

Geschwister

a) aus des Vaters erster Ehe:

1. Maria Johanna Bertha Sofie, geb. 31. Oktober 1840, verm. 22. Juni 1871 zu Reinstedt mit Sittig Wilhelm Carl von Hanstein, Kön. preuß. Landrat zu Heiligenstadt im Reg.-Bez. Erfurt.

b) aus zweiter Ehe:

2. Theda Clementine Caroline Luise, geb. 30. Juli 1843, verm. 4. April 1872 zu Reinstedt mit Heino von Behr auf Hindeberg und Beelböken bei Gadebusch, Grhzgl. mecklenb.-schwerin. Kammerherrn.
3. Enno Carl Ludwig Max, geb. 4. April 1845, Kön. preuß. Leutnant a. D. und Landgerichtsrat beim Landgericht zu Neuwied, verm. 5. Oktober 1876 zu Eltville im Rheingau mit
Helma (Wilhelmine) Freiin Langwerth von Simmern, geb. 25. November 1844 zu Wiesbaden.
4. Elma Marianne Clementine Erneſtine, geb. 6. Juni 1846.
5. Clementine Lucia Eugenie, geb. 20. August 1852, verm. 22. Juni 1872 zu Reinstedt mit Constant Fehrn von Quadt-Wykradt-Hüchtenbruck, Kön. preuß. Major und Bataillonskommandeur im Infanterieregiment Vogel von Falkenstein (7. westfäl.) Nr. 56.

Stiefmutter.

Stella geb. Gräfin von Kospoth, geb. 12. Mai 1811, verm. 5. Juni 1842 mit dem Fehrn Ernst Friedrich Moritz (geb. 9. August 1795, † 13. Oktober 1854), Herrn des adligen Gutes „Erstes Haus Leer" und des Klostergutes Thedinga, Ehrenritter des Johanniterordens, Drosten zu Esens und Kön. preuß. Oberst a. D. (war in erster Ehe verm. 31. März 1834 mit Marie Gräfin von Häseler [geb. 1. Juli 1806, † 31. Oktober 1840]). [Hof Drais bei Eltville im Rheingau.]

Vatersbruder und dessen Hinterbliebene.

† Wilhelm Ferdinand (geb. 15. Oktober 1797 zu Norden, † 13. Oktober 1863, Ehrenritter des Johanniterordens, Kön. preuß. Premierleutnant a. D., verm. 13. Juni 1827 mit Constanze Jacobe geb. Slupterman van Langewyde [geb. 19. April 1801 zu Utrecht, † 12. September 1883]).

Kinder: 1. Carl Wilhelm, geb. 3. Mai 1828, Kön. preuß. Hauptmann a. D., verm. 11. November 1857 zu Wesel mit
Sofie Slupterman van Langewyde, geb. 5. September 1830 zu Nonagen bei Olfen im Kreise Lüdinghausen. [Münster.]

Kinder: 1) Hedwig Franziska Thekla, geb. 7. Oktober 1859 zu Tecklenburg.

2) Bruno Julius Constantin Bernhard Ferdinand, geb. 1. Dezbr. 1860 zu Tecklenburg. [St. Paul in Nordamerika.]
3) Wolfgang Clemens Josef, geb. 1. Februar 1866 zu Tecklenburg, Kön. preuß. Leutnant im Inf.-Reg. Graf Bülow von Dennewitz (6. westfäl.) Nr. 55.
4) Udo Franz Carl, geb. 29. Mai 1868 zu Dreysteinfurt.
5) Selma Josefine, geb. 16. August 1873 zu Dreysteinfurt.

2. Gustav Sino, geb. 5. Oktober 1833. [Burg Knyphausen in Oldenburg.]

Irmtraut, s. Jahrg. 1889, S. 384.

Jacobs von Kantstein, s. Jahrg. 1889, S. 385.

Jeetze.

[Protestantisch. — Bayern. — Altmärkischer Uradel; eingetragen in die Kön. bayr. Adelsmatrikel bei der Freiherrenklasse 3. Mai 1823 und 11. April 1853. — Beschreibung des Wappens und geschichtl. Übersicht im Jahrg. 1870, S. 397.]

Hans Joachim Christof Clemens Ludwig Theodosius Alexander Freiherr von Jeetze, geb. 31. Mai 1861, Kön. bayr. Leutnant im 1. Schweren Reiterregiment. [München.]

Schwestern

a) aus des Vaters erster Ehe:

1. Franziska Seraphine Clara Caroline Wilhelmine Alexandra, geb. 19. Januar 1843, verm. 16. Februar 1863 mit Hermann Bockhahn aus Mecklenburg-Schwerin († 8. Januar 1876). [München.]

b) aus zweiter Ehe:

2. Therese, geb. 15. April 1850, verm. 4. Januar 1872 mit Carl Schuhmacher, Kön. bayr. Major im 17. Inf.-Reg.

Mutter.

Constantia Marie geb. Franck, geb. 9. Januar 1829, verm. 18. Januar 1848 mit dem Frhrn Theodor (geb. 6. Mai 1811, † 23. April 1883), Kön. bayr. Kämmerer, Generalleutnant und Generaladjutant Sr. Majestät des Königs (war vermählt in erster Ehe 22. November 1836 mit der Schwester seiner nachmaligen Stiefmutter Luise Gräfin von Rheinstein und Tattenbach [geb. 24. Mai 1815, † 21. November 1845]). [München.]

Vatersgeschwister

a) aus des Großvaters erster Ehe:

1. † Ludwig Carl Heinrich († 24. Januar 1865, Kön. holländischer Major [ward s. d. 11. April 1853 in die Kön. bayr. Adelsmatrikel

bei der Freiherrenklasse eingetragen], verm. mit Alexandrine Weerts [† 2. Mai 1883 zu Arnheim]).

Sohn: Theodor Carl Wilhelm, geb. 13. September 1831, Kön. niederländ. Oberstleutnant. [Groningen.]

b) aus zweiter Ehe:

2. Marie Eugenie Wilhelmine, geb. 2. Mai 1848, verm. 14. Dezember 1886 zu Reichenhall mit Ludwig Graenzer, Kön. bayr. Forstmeister zu Diessen.

Stiefgroßmutter.

Clara geb. Gräfin von Rheinstein und Tattenbach, geb. 2. April 1818, verm. 27. Januar 1845 mit dem Frhrn Christian Wilhelm († 11. April 1852), Kön. bayr. Generalmajor a. D., Kommandanten der Bundesfestung Landau (war verm. in erster Ehe mit Caroline Marie von Köhring [† 25. August 1838]). [München.]

Jeszenszky von Nagy-Jeszen, s. Jahrg. 1889, S. 385.

Jetzer, s. Fleschner-Jetzer.

Jöchlinger von Jochenstein, s. Jahrg. 1889, S. 386.

John, s. Jahrg. 1889, S. 387.

Jordis von Lohausen, s. Jahrg. 1889, S. 388.

Jósika von Branyitska, s. Jahrg. 1889, S. 388.

Jovanović, s. Jahrg. 1889, S. 390.

Jovits (Jović) von Siegenberg, s. J. 1889, S. 390.

Jud, s. Jahrg. 1889, S. 391.

Juncker, s. Jahrg. 1889, S. 391.

Jungenfeld, s. Geduld von Jungenfeld.

Juritsch zu Strugg und Alt-Guttenberg, s. Jahrg. 1889, S. 394.

Jurković, s. Jahrg. 1889, S. 394.

Kaager von Stampach.

[Katholisch. — Österreich (Böhmen). — Böhmischer Uradel; erbländ.-österr. Frhr. d. d. Wien 19. Juni 1795. — Beschreibung des Wappens und geschichtliche Übersicht im Jahrgang 1865, S. 916.]

Andreas Kaager Freiherr von Stampach, geb. 30. April 1809 zu Prag (des 15. Oktober 1850 † Frhrn Johann, K. K. Oberwachtmeisters, Sohn), K. K. Hauptmann a. D., verm. 19. Oktober 1857 mit

Christine Caroline, geb. 6. Mai 1827, des Carl Stieber von Stürzenfeld auf Schloß Sobiesak nächst Saaz in Böhmen Tochter. [Kaaden in Böhmen.]

Tochter: Marianne Caroline Johanna Leopoldine Gabriele, geb. 13. Mai 1868.

Kageneck.

[Katholisch. — Großh. Baden. — Straßburger Uradel; französ. Anerkennung des Freiherrenstandes d. d. Compiègne 6. August 1773. — Wappenbeschreibung, geschichtl. Notiz und Stammtafel im Jahrg. 1888, S. 384; vgl. auch Taschenbuch der Gräfl. Häuser.]

Karl Emil Franz Freiherr von Kageneck, geb. 15. Mai 1848, Kön. preuß. Major, aggregiert dem 2. schles. Jägerbataillon Nr. 6, verm. mit

Mathilde Gräfin von der Recke-Volmerstein, geb. 17. Oktober 1860 zu Graschnitz (lutherisch). [Oels in Schlesien.]

Geschwister.

1. Henriette Mathilde, geb. 24. Januar 1842. [Karlsruhe.]
2. Emilie Josefine Sofie, geb. 24. Januar 1853, verm. 3. December 1877 mit Hermann Leopold Wilhelm Meyer († 23. Mai 1882), Rittmeister im 3. bad. Dragonerregiment Nr. 22 Prinz Carl [Karlsruhe.]

Mutter.

Sabine Sofie Margarethe Emilie, geb. 24. Juli 1820, des Carl Josef von Gulat von Wellenburg und der Sofie Sabine geb. Siegel Tochter, verm. 3. Juni 1841 mit dem Frhrn Emil (geb. 10. Novbr. 1812, † 17. November 1882), Grhzgl. bad. Kammerherrn und Oberforstmeister. [Karlsruhe.]

Vatersbruder und dessen Hinterbliebene.

† Christian August Wilhelm (geb. 14. Juli 1826 zu Karlsruhe, † 7. Mai 1886 ebendaselbst), Grhzgl. bad. Kammerherr und Oberingenieur, verm. 30. Juli 1868 mit

Franziska Freiin von Stengel, geb. 17. Febr. 1846. [Karlsruhe.]

Tochter: Anna Franziska Auguste Henriette, geb. 16. Januar 1871.

Kaiser, s. Jahrg. 1889, S. 395.

Kaiserstein, s. Jahrg. 1889, S. 395.

Kakonyi von Kakony und Tsipp, s. Jahrg. 1889, S. 396.

Kalchberg, s. Kalchegger.

Kalchegger von Kalchberg, s. Jahrg. 1889, S. 394.

Kalkhof, s. Jahrg. 1889, S. 397.

Kalliányi de Kalyán, s. Jahrg. 1889, S. 397.

Kallina von Urbanow, s. Jahrg. 1889, S. 398.

Kanne.

[Katholisch. — Preußen (Provinz Westfalen) und Österreich (Galizien). — Der Stammsitz der Familie ist das noch heute in ihren Händen befindliche Rittergut Bruchhausen im Kreise Höxter in Westfalen. — Beschreibung des Wappens und geschichtl. Übersicht im Jahrg. 1859, S. 347.]

I. Linie, auf Bruchhausen in Westfalen.

[Kön. preuß. Erlaubnis zur Fortführung des Freiherrlichen Prädikats 10. Juli 1847 (s. Jahrg. 1874, S. 328).]

Hermann Freiherr von Kanne, geb. 9. Mai 1842 (des 28. Februar 1853 † Frhrn Clemens August auf Bruchhausen Sohn), Kön. preuß. Leutnant der Landwehr, verm. 12. April 1867 mit

Agnes, geb. 9. September 1839, des 26. Septbr. 1842 † August Philipp von der Marwitz a. d. H. Nostin, Kön. preuß. Majors a. D., und der Luise geb. Ghanadjan jüngster Tochter.

Kinder: 1. Felix, geb. 21. November 1871.

2. Elisabeth, geb. 2. Juni 1873 zu Bruchhausen.

Geschwister

a) aus des Vaters erster Ehe:

1. Sofie, geb. 20. Juni 1834, Ordensfrau im Kloster der Ursulinerinnen zu Aachen.
2. Eleonore, geb. 9. Januar 1837, Ordensfrau im Kloster der Schwestern der christlichen Liebe zu Paderborn.

b) aus zweiter Ehe:

3. Philipp, geb. 10. Mai 1850.

II. Österreichische (vormals Sächsische) Linie.

[Reichsfrhr. mit Wappenverbesserung d. d. Wien 23. November 1672.]

Alfred Edmund Saturninus Freiherr von Kanne, geb. 29. Novbr. 1835 zu Lemberg, Dr. jur., K. K. Vizepräsident des Oberlandesgerichts zu Lemberg.

Mutter.

Erasmine, geb. 6. Juli 1817, des Josef Ritters von Korczyński Tochter, verm. im Februar 1835 mit dem Frhrn Ludwig (geb. 25. Juli 1805, † 6. März 1870), K. K. jubil. Kreiskommissär zu Lemberg.

Vatersbruder.

Rudolf, geb. 7. April 1811, K. K. Statthaltereirat a. D., verm. 8. August 1846 mit

Anna Freiin Henniger von Seeberg, geb. 2. April 1820.

Kinder: 1. Bertha, geb. 4. Mai 1849.

2. Leopoldine, geb. 15. November 1853, verm. 20. Juni 1879 mit Rudolf Frhrn Henniger von Seeberg, Professor am K. K. Obergymnasium zu Olmütz.
3. Alfred, geb. 6. September 1861.

Kap-herr, s. Jahrg. 1889, S. 399.

Kappel von Savenau, s. Jahrg. 1889, S. 400.

Karaisl von Karais, s. Jahrg. 1889, S. 401.

Karg von Bebenburg, s. Jahrg. 1889, S. 402.

Karwinsky von Karwin.

[Katholisch. — Österreich und Bayern. — Teschenscher Uradel; alter Reichsritter 16. Januar 1700, böhm. Ritter 3. Mai 1700, österr. Frhr. 6. August 1813, eingetragen in die Kön. bayr. Adelsmatrikel bei der Freiherrenklasse 19. Dezember 1815. — Beschreibung des Wappens und geschichtl. Notiz im Jahrg. 1864, S. 412; ältere Genealogie im Jahrg. 1886. S. 444.]

Gustav Wilhelm Johann Freiherr Karwinsky von Karwin, geb. 8. Juli 1854 zu Bergamo in der Lombardei, K. K. Hauptmann im tiroler Jägerregiment Kaiser Franz Josef I., verm. 25. August 1884 zu Innsbruck mit

Eugenie Freiin Aschauer von Lichtenthurn von und zu Achenrain und Freundsheim, geb. 15. August 1860 zu Linz. [Innsbruck.]

Kinder: 1. Margarethe Elvira Maria Eugenie, geb. 28. Mai 1885 zu Innsbruck.
2. Katharina Eugenie Maria, geb. 28. Dezbr. 1886 zu Innsbruck.
3. Carl Gustav Anton, geb. 17. September 1888 zu Innsbruck.

Schwestern

a) aus des Vaters erster Ehe:

1. Friederike, geb. 29. September 1855 zu Bergamo, verm. 22. September 1877 zu München mit Dr. med. Johann von Tymowski, prakt. Arzt zu San Remo.

b) aus zweiter Ehe:

2. Johanna Maria, geb. 2. Februar 1867 zu München.

Stiefmutter.

Lavina geb. Cole von Corner, geb. 21. November 1842, verm. 1866 zu Castel-franco veneto mit dem Frhrn Diego (geb. 21. November 1817 zu Wien, † 2. Septbr. 1866 zu Olmütz), K. K. Major im 71. Inf.-Reg. (war in erster Ehe verm. 25. November 1850 zu Casalmaggiore mit Charlotte Braga [† 12. Januar 1860 zu Braunau]).

Vatersschwester.

Elvira Johanna, geb. 3. November 1816 zu Hurlach.

Kast von Ebelsberg, s. Jahrg. 1889, S. 404.

Katzler, s. Jahrg. 1889, S. 405.

Kayser, s. Jahrg. 1889, S. 405.

Kechler von Schwandorf.

[Evangelisch. — Württemberg. — Dieses Geschlecht gehörte zur vormaligen reichsunmittelbaren Ritterschaft in Schwaben, Kantons Neckar-Schwarzwald, und ist im Königreich Württemberg bei der Freiherrenklasse des ritterschaftlichen Adels immatrikuliert. — Beschreibung des Wappens und geschichtl. Übersicht im Jahrg. 1860, S. 402.]

Victor Gustav Ernst Carl Christof Freiherr Kechler von und zu Schwandorf, geb. 29. Oktober 1829 (des 30. April 1835 † Frhrn Gustav, Kön. württemberg. Revierförsters zu Herrenalb, Sohn), Kön. württemberg. Major a. D., verm. I) 16. April 1863 mit Marie Isabella von Chastellain (geb. 6. Mai 1829, † 26. Januar 1868); II) 19. Juli 1870 mit

Fanny Freiin von Gültlingen, geb. 21. Juni 1838 zu Stuttgart. [Stuttgart und Schloß Schwandorf.]

Schwestern.

1. Caroline Luise Auguste Josefine Christine, geb. 24. August 1828, Stiftsdame des adligen Stifts Oberstenfeld. [Stuttgart.]
2. Adelheid Leopoldine Julie, geb. 10. August 1833. [Stuttgart.]

Vatersbrüder und deren Hinterbliebene.

1. † Maximilian Ernst Carl Adolf (geb. 23. September 1803, † 2. August 1854 in Amerika), verm. mit
   Katharina Rieble. [In Amerika.]
   Kinder: 1) Una. 2) Adolf.
2. † Emil Carl August Christian (geb. 19. März 1815 zu Schloß Schwandorf im Oberamtsbezirk Nagold, † 12. Dezember 1869 zu Stuttgart), Kön. württemberg. Major a. D., verm. 26. August 1841 mit

Johanna Franziska Luise Kausler, geb. 12. September 1818. [Stuttgart.]

Kinder: 1) Emil Carl Friedrich Albert, geb. 14. Oktober 1843, Kön. württemberg. Hütteninspektor zu Wasseralfingen und Premierleutnant der Landwehr.

2) Albert Carl Gustav Ludwig Moritz, geb. 26. März 1848, Kön. württemberg. Major z. Disp., zugeteilt dem Bezirkskommando zu Stuttgart.

3) Anna Franziska Caroline, geb. 19. November 1854.

Großvatersbrüder und deren Hinterbliebene.

1. † Ernst Carl Adolf (geb. 13. März 1775, † 1. Juni 1828, Kön. württemberg. Oberst und Kommandant der Festung Hohenasperg, verm. mit Caroline Friederike Wilhelmine von Stedingk [geb. 5. April 1782, † 24. September 1857]).

Sohn: † Emil Carl Gustav (geb. 6. August 1815, † 31. August 1879, Kopist bei der Kön. Postdirektion zu Stuttgart, verm. 1845 mit Emilie Adelheid Föhr [geb. 11. März 1822, † 25. Juni 1885]).

Sohn: Ernst Carl Friedrich August, geb. 13. Januar 1846, Expedient bei der Eisenbahn in Stuttgart, verm. 6. Mai 1873 mit Lina Berchtold, geb. 28. Juni 1847.

Tochter: Pauline, geb. 29. Januar 1883.

2. † Carl Maximilian Ferdinand (geb. 8. Novbr. 1779, † 1. Juni 1852, Kön. württemberg. Oberst im Ehren-Invalidenkorps, verm. 16. Mai 1806 mit Marie Jacobine Grüber aus Calw [geb. 11. September 1781, † 16. November 1864 zu Schwäbisch-Hall]).

Kinder: 1) † Maximilian (geb. 19. Februar 1807, † 16. Mai 1880), Kön. württemberg. Regierungskanzlist a. D., verm. 6. August 1846 zu Frankfurt a. M. mit Clara Caroline Meldau, geb. 31. März 1819 zu Frankfurt a. M. [Ludwigsburg.]

2) Marie Eugenie Charlotte, geb. 9. Mai 1809, Stiftsdame zu Oberstenfeld.

3) Adelheid, geb. 14. Oktober 1810, verm. 3. Oktober 1837 mit Franz Fehrn Besserer von Thalfingen († 25. Dezember 1879), Kön. württemberg. Major a. D. [Ludwigsburg.]

4) Emma, geb. 14. Oktober 1810, Zwillingsschwester der Vorigen.

Reffenbrinck-Aschéraden, s. Jahrg. 1889, S. 406.

Keller von Schleitheim.

[Katholisch. — Bayern. — Schweizer Adel; Reichsfehr. mit dem Prädikat Freiherr von und zu Pfenburg" d. d. Regensburg 27. Oktbr. 1653, bestätigt d. d. Wien 28. März 1710, eingetragen in die Kön. bayr Adelsmatrikel bei der Freiherren-

Kasse 16. Dezember 1824. — Beschreibung des Wappens und geschichtl. Übersicht im Jahrg. 1866, S. 816.]

Josef Franz Keller von Schleitheim, Freiherr von und zu Pfenburg, geb. 19. Januar 1825 (des 8. August 1873 † Frhrn Johann Baptist Beda, Kön. bayr. Generalleutnants a. D., Sohn), Kön. bayr. Kämmerer, General der Infanterie z. Disp., verm. 25. Juni 1864 mit

Emma Freiin von Reck auf Autenried, geb. 3. September 1838.

Tochter: Adelheid Friederike Marie, geb. 7. April 1868 zu München.

Kellersperg, s. Jahrg. 1889, S. 406.

Kellner von Köllenstein, s. Jahrg. 1889, S. 407.

Kerckerinck zur Borg.

[Katholisch. — Preußen (Provinz Westfalen). — Westfälischer Uradel; Reichsfrhr. und erbländ.-österr. Frhr. unter Bestätigung des alten ritterm. Adels nebst einer Wappenverbesserung d. d. Wien 25. Juni 1710, kön. preuß. Anerkennung des Freiherrenstandes 20. Januar 1835 (laut Staatsministerialreskript für Maximilian Clemens Frhrn von Kerckerinck zu Borg und Alvinghof, Regierungsrat zu Trier). — Beschreibung des Wappens, geschichtl. Übersicht und Stammtafel im Jahrg. 1881, S. 416.]

Maximilian Friedrich Hubert Maria Freiherr von Kerckerinck zur Borg, Sunger-Welvendorf, Böddinghelde 2c., geb. 10. Juni 1820 (des 3. März 1870 † Frhrn Engelbert Carl Hubert Maria Sohn), Herr auf Borg, Kön. preuß. Landrat a. D., verm. 18. Juni 1868 zu Münster mit

Theresia Freiin von Fürstenberg a. d. H. Borbeck, geb. 12. Mai 1841. [Haus Borg bei Rinckerode in Westfalen.]

Kinder: 1. Engelbert Friedrich Hubert Maria, geb. 3. Oktbr. 1873.
2. Maria Franziska, geb. 11. Dezember 1879.

Schwester.

Anna Clementine, geb. 23. August 1832, Ordensfrau im Orden vom Heiligen Herzen Jesu.

Kerner, s. Jahrg. 1889, S. 408.

Kesling von Bergen, s. Jahrg. 1889, S. 408.

Kessel und Zeutsch*.

[Evangelisch. — Preußen (Provinz Schlesien). — Ein altes meißnisches Geschlecht, preuß. Freiherr unter dem Namen „von Kessel und Zeutsch“ nach dem Rechte der Erstgeburt d. d. Berlin 28. September 1873; der Freiherrentitel ist zugleich an den Besitz des Fideikommisses Raake geknüpft. — Besitz: das Fideikommiß Raake, bestehend aus den Rittergütern Raake (333 Hekt.), Neuhof (171 Hekt.), Pischkawe (192 Hekt.) und Medlitz (54 Hekt.) im Kreise Oels. Von Christof Wilhelm von Kessel und Zeutsch, Wirkl. GMat und Oberhofmarschall August III., Königs von Polen und Kurfürsten von Sachsen, ward Raake und Neuhof (beide seit 1640 im Besitz der Familie) 1771 zum Fideikommiß gemacht. Im Jahre 1849 errichtete die Frau Rittmeister von Kessel geb. von der Marwitz die von Kessel-Johnstonsche Familienstiftung, und bestimmte den jedesmaligen Fideikommißbesitzer von Raake als unumschränkten Kurator derselben. — Beschreibung des Wappens und geschichtl. Übersicht, welche nach Obigem zu berichtigen wäre, im Jahrg. 1875, S. 860.]

Georg Heinrich Alexander Freiherr von Kessel und Zeutsch, geb. 18. November 1827 zu Raake, Rittmeister des Fideikommisses, Rechtsritter des Johanniterordens, Kön. preuß. Premierleutnant a. D. und Landesältester des Kreises Oels, auch Kurator der von Kessel-Johnstonschen Familienfideikommißstiftung, verm. 22. Septbr. 1859 mit

Leocadie Gräfin von Lüttichau, geb. 8. Mai 1842. [Raake bei Bohrau, Kreis Oels.]

Kinder: 1. Friedrich Johann Richard von Kessel, geb. 27. Dezember 1860, Kön. preuß. Leutnant à la suite des Ulanenregiments Kaiser Alexander II. von Rußland (1. brandenburg.) Nr. 3.

2. Hedwig Antoinette Margarethe von Kessel, geb. 7. Juni 1866, verm. 5. Oktober 1886 zu Raake mit Oscar Grafen Pilati von Tassul zu Darberg (katholisch), Kön. preuß. Leutnant im Leib-Kürassierregiment Großer Kurfürst (schles.) Nr. 1.

Ketelhodt.

[Lutherisch. — Schwarzburg-Rudolstadt. — Freiherrenlandesbestätigungen im Großh. Mecklenburg-Schwerin 20. Juli 1843, im Königr. Sachsen d. d. Dresden 14. Juli 1854 (Diplom 6. Februar 1855), im Fürstentum Schwarzburg-Rudolstadt s. d. 15. Dezember 1854. — Beschreibung des Wappens und geschichtl. Notiz im Jahrg. 1856, S. 347; Stammtafeln im Jahrg. 1857, S. 306.]

† Ludwig Carl Gustav Freiherr von Ketelhodt (geb. 14. November 1799, † 20. November 1866, Erbschenk der gefürsteten Grafschaft Henneberg, Ehrenritter des Johanniterordens, Fürstl. schwarzburg-rudolstädt. Kammerherr und Geh. Kammerrat, Mitglied der altadligen Ganerbschaft des Hauses Altenlimpurg zu Frankfurt a. M., verm. 1. Mai 1834 mit

Thecla Pauline geschiedener Freifrau von Richthofen-Kohlhöhe, geb. 22. Juli 1808, des † Fürstl. anhalt.-dessauischen Oberstjhofmeisters

Georg Heinrich von Berenhorst und der Henriette Christiane Caroline geb. von Bülow a. d. H. Schraplau Tochter.

Kinder: 1. Katinka (Katharina), geb. 7. Juni 1835, verm. 29. November 1853 mit Clemens Frhrn von Schauroth, Ehrenritter des Johanniterordens, Grhzgl. hess. Kammerherrn.

2. Hedwig Pauline, geb. 1. Juni 1837, verm. 27. Mai 1858 zu Rudolstadt mit Anton von Humbracht a. d. H. Rengersdorf in der Grafschaft Glatz (katholisch), Ehrenritter des souver. Malteserordens, Fürstl. schwarzburg.-rudolstädt. Kammerherrn, Kön. preuß. Major z. Disp. [Dresden.]

Großvatersbruder und dessen Hinterbliebene.

† Johann Friedrich (geb. 26. April 1744, † 2. Februar 1809, Fürstl. schwarzburg-rudolstädt. Hofmarschall und Oberstallmeister, verm. I) 9. Januar 1770 mit Friederike Bernhardine Henriette [geb. 24. September 1747, †], des † Heinrich von Sommer auf Völnitz, Vizekanzlers und Vizekonsistorialpräsidenten, und der † Johanne Luise geb. von Jobin Tochter; II) 1787 mit Friederike Elisabetha Lucia von Beulwitz; III) 1792 mit Luise Caroline Wilhelmine Henriette Charlotte [geb. 14. Juli 1762, † 20. Februar 1833], des † Hauptmanns Ludwig Casimir von Humbracht und der † Amalie Hedmar geb. von Monsbruch Tochter).

Kinder: a) **Ir Ehe**: 1. † Ludwig Carl Christian (geb. 26. Februar 1775, † 4. Dezember 1811, Besitzer des Rittergutes Behringen, Fürstl. schwarzburg-rudolstädt. Regierungsrat, verm mit Marianne von Verbisdorf aus Gotha [geb. 29. Dezember 1775, † 17. Juni 1838]).

Kinder: 1) † Maximilian August (geb. 27. Dezember 1804, † 11. Oktober 1865, auf Oxford und Loydś in Jamaika, Mitglied des Oberhauses und des Exekutiv-Komitees der Insel Jamaika, Gemeindevorsteher [Kustos] von St. Thomas in the East, verm. 12. Oktober 1830 zu Aachen mit Sophia Luise Radcliff, des † Admirals Richard Graves-Colleton Tochter [† 27. März 1869]).

Tochter: Caroline Julie Marianne Anna Colleton Plantagenet, geb. 12. November 1831 zu Aachen, verm. 27. Dezember 1864 zu Chancery-Hall mit Alfred Frhrn von Ketelhodt (geschieden; s. unten). [Jamaika.]

2) † Johannes Albert (geb. 25. Juni 1806 zu Rudolstadt, † 15. Mai 1873 ebendaselbst, Besitzer des Mittergutes Behringen, Erbschenk der gefürsteten Grafschaft Henneberg, Fürstl. schwarzburg-rudolstädt. Kammerherr, GRat, Vorstand der Abteilung für Finanzen und der Abteilung für Kirchen- und Schulangelegenheiten im Fürstl. Ministerium, verm. 29. Oktober 1837 mit Thecla Freiin von Ketelhodt [geb. 7. Dezbr. 1817, † 6. Februar 1888 zu Rudolstadt]).

Kinder: (1) Max, geb. 16. November 1843, Besitzer des Rittergutes Behringen, Grhzgl. mecklenburg schwerin. Amtshauptmann zu Wismar.

(2) Carl, geb. 11. März 1846, Kön. preuß. Hauptmann a. D., verm. 10. Oktober 1876 zu Wirsitz mit Charlotte Friederike Ottilie Hedwig, des Emil Freymark auf

Tuszko, Kön. preuß. Landrats a. D., und der Ottilie geb. von Schwemler Tochter.

Kinder: a) Elsa Ottilie Thecla, geb. 1. Oktbr. 1877 zu Witsitz.
b) Carl Gerd Albert Emil, geb. 18. Januar 1879.
c) Hertha Frieda Ida, geb. 28. Juli 1880 zu Jena.

(3) Ernst, geb. 1. August 1847, Kön. preuß. Hauptmann und Kompaniechef im 7. thüring. Infanterieregiment Nr. 96, verm. 3. November 1879 zu Braunsdorf mit
Frida (Friederike) Anna Therese, geb. 3. April 1860, des Gut von Einsiedel, Besitzers des Rittergutes Braunsdorf bei Tripsis, und der Anna geb. von Reibold Tochter.

(4) Waldemar, geb. 11. Juni 1850, Kön. preuß. Hauptmann und Batteriechef im westpreuß. Feldartillerieregiment Nr. 16.

— b) 3r **Ehe:** 2. † Carl August Ludwig (geb. 20. März 1798, † 20. Oktober 1849, Fürstl. schwarzburg-rudolstädt. Kammerherr und GRat, verm. I) mit Luise Jokisch-Scheuereck [geb. 18. Dezbr. 1797, † 29. Februar 1828]; II) mit Emma von Hake [geb. 7. Juni 1808, † 28. März 1831]; III) 23. Januar 1836 mit Therese [geb. 23. Januar 1817, † 24. Mai 1873 zu Rudolstadt], des Kammerpräsidenten Scheller zu Rudolstadt Tochter).

Kinder: a) 1r **Ehe:** 1) Rudolf Hugo, geb. 28. Februar 1828, K. K. Rittmeister a. D. [Budapest.]

— b) 2r **Ehe:** 2) Alfred, geb. 6. September 1830, verm. 27. Dezember 1864 zu Chancery-Hall mit Caroline Freiin von Ketelhodt (geb. 12. Novbr. 1831 zu Aachen, geschieden; s. oben). [Michelsberg bei Hermannstadt.]

— c) 3r **Ehe:** 3) Robert Oscar Vredeber, geb. 17. Oktober 1836 zu Rudolstadt, Besitzer des Rittergutes Hermannsgrün bei Greiz, Hzgl. sachsen-coburg gothaischer Geh. Staatsrat und Minister des Hzgl. Hauses, Fürstl. schwarzburg-rudolstädt. Kammerherr, verm. 14. Oktober 1883 zu Sobnow mit
Olga verwitweter Freifrau Hiller von Gaertringen, geb. von Müllern, geb. 17. Juni 1852.

Kinder: (1) Joachim August Vrede, geb. 16. Juli 1884 zu Gotha.
(2) Hermann Lütke Wendelin, geb. 2. Oktober 1886 zu Coburg.

4) Rudolf, geb. 15. Mai 1838, Fürstl. schwarzburg-rudolstädt. Kammerherr, Oberforstmeister und vortragender Rat bei der Finanzabteilung des Fürstlichen Ministeriums, verm. 23. Oktober 1866 zu Rudolstadt mit
Luise, geb. 28. August 1848, des 5. Januar 1857 † Carl Jokisch-Scheuereck, Fürstl. schwarzburg-rudolstädt. Forstmeisters, und der Anna geb. Mangelsdorf, wiedervermählten Freifrau von Schauroth, Tochter.

Kinder: (1) Carl Ludwig Gerd, geb. 1. März 1868 zu Rudolstadt.
(2) Wilhelm Carl Ulrich Alfred, geb. 15. Juni 1869 zu Rudolstadt.
(3) Georg Arthur Hans Carl, geb. 3. Februar 1871 zu Rudolstadt. Kadett in der Kaiserl. deutschen Marine.
(4) Therese Luise Anna Caroline Gertrud, geb. 24. Februar 1873 zu Frankenhausen.

Ketschendorf, s. Stolzenau von Ketschendorf.

Ketteler.

[Katholisch. — Preußen (die Provinzen Westfalen, Hannover und Schlesien). — Westfälischer Uradel; kön. preuß. Erlaubnis zur Fortführung des Freiherrentitels 20. November 1844 (s. Jahrg. 1871, S. 333). — Beschreibung des Wappens im Jahrg. 1860, S. 410, und geschichtl. Übersicht im Jahrg. 1859, S. 356; ältere Genealogie im Jahrg. 1865, S. 494.]

Clemens August (Posthumus) Freiherr von Ketteler, geb. 22. November 1853 zu Potsdam, Kön. preuß. Kammerjunker und Leutnant der Landwehr-Infanterie, Legationssekretär bei der Kaiserl. deutschen Gesandtschaft zu Peking.

Schwestern.

1. Anna, geb. 11. Dezember 1849.
2. Maria Sophia, geb. 1. Juni 1851, Barmherzige Schwester im Orden des heil. Franziscus zu Aachen.

Mutter.

Cäcilia Wilhelmine Caroline, des 8. Januar 1859 † Hans Philipp August von Luck, Kön. preuß. Generals der Infanterie, und der 2. Dezember 1857 † Cäcilie geb. de St.-Luce Tochter, verm. 12. Oktober 1848 mit dem Frhrn August Josef (geb. 31. Mai 1808, † 27. Juli 1853), Kön. preuß. Major im 1. Garde-Ulanenregiment.

Vatersgeschwister.

1. Sofie Luise, geb. 1. Januar 1802, verm. im Oktober 1820 mit Ferdinand Grafen von Merveldt, Frhrn zu Lembeck († 21. Mai 1853), Erbmarschall des Fürstentums Münster, Kön. preuß. Kammerherrn.
2. Maria Anna, geb. 19. Juni 1803, verm. 11. Januar 1825 mit Matthias Grafen von Galen († 24. Dezember 1880), Erbkämmerer des Fürstentums Münster.
3. † Wilderich Max (geb. 14. Juni 1809, † 29. Juli 1873, Besitzer des Rittergutes Thüle, Kön. preuß. Premierleutnant a. D., verm. 2. Juni 1838 mit Pauline verwitweter Freifrau von Nagel zu Ittlingen, geb. Gräfin zu Stolberg-Stolberg [geb. 18. September 1810, † 19. Januar 1889 zu Ober-Marsberg]).

   Kinder: 1) Friedrich Clemens, geb. 22. März 1839, Herr der Rittergüter Harkotten und Möllenbeck in Westfalen und Bollen (385 Morgen) in der Provinz Hannover, Ehrenritter des souver. Malteserordens, Kön. preuß. Premierleutnant a. D., verm. 25. August 1863 mit

   Maria Kunigunde, geb. 5. Oktober 1843, des 13. Februar 1870 † Wilhelm von der Decken auf Schwarzenraben, Ehrenritters des souver. Malteserordens, Grhzgl. oldenburg. Kammerherrn und Oberst a. D., und der 10. November 1848 † Auguste geb. von Asbeck Tochter, Erbfrau der Rittergüter Schwarzenraben und Eringer-

feld, sowie des Gutes Mittelhaven. [Burg Eringerfeld im Kreise Lippstadt in Westfalen.]

Kinder: (1) Wilhelm Wilderich, geb. 6. August 1864.
(2) Friedrich Leopold, geb. 28. Februar 1866 zu Schwarzenraben, Kön. preuß. P.-Fähnrich im Leib-Gardehusarenregiment.
(3) Kunigunde, geb. 25. Februar 1869.
(4) Clemens Goswin, geb. 17. September 1870.
(5) Paula Elisabeth, geb. 4. Februar 1872.
(6) Sofie, geb. 4. August 1880 zu Burg Eringerfeld.
(7) Anna, geb. 22. März 1882 zu Burg Eringerfeld.
(8) Albrecht Alhard, geb. 17. Septbr. 1883 zu Burg Eringerfeld.

2) Luise, geb. 16. November 1842, Barmherzige Schwester im Orden des heil. Vinzentius zu Paderborn.

3) Wilhelm, geb. 4. Dezember 1845, Besitzer des Rittergutes Thüle im Kreise Büren in Westfalen, Kön. preuß. Rittmeister a. D., verm. im Januar 1883 mit

Ludovica Freiin Wambolt von Umstadt, geb. 1858.

Tochter: Paula, geb. im Oktober 1883 zu Thüle.

4) Maria Theresia, geb. 24. Juli 1849, verm. 7. Juli 1874 mit Clemens Fehrn von Fürstenberg.

5) † Otto (geb. 10. April 1851 zu Thüle, † 12. Mai 1889 zu Schurgast), Besitzer der Rittergüter Mexitz und Zdierdz im Kreise Gleiwitz in Preuß.-Schlesien, Ehrenritter des souver. Malteserordens, Kön. preuß. Premierleutnant der Landwehr-Kavallerie, verm. 8. Juli 1886 zu Schloß Koppitz mit

Elisabeth Hedwig Gräfin Schaffgotsch genannt Semperfrei von und zu Kynast und Greiffenstein, geb. 17. April 1862 zu Berlin, Besitzerin der Rittergüter Schurgast und Weißdorf im Kreise Falkenberg in Preuß.-Schlesien. [Schurgast bei Löwen.]

Kinder: (1) Johanna Maria, geb. 20. Juli 1881 zu Schloß Koppitz.
(2) Paula, geb. 1883 zu Schurgast.

Kettenburg, von der.

[Katholisch (seit Juli 1852). — Mecklenburg-Schwerin, Preußen (Provinz Hannover) und Österreich (Tirol und Steiermark). — Österr. Frhr. 9. Dezember 1862 (Diplom d. d. Wien 22. März 1863), Grhzgl. mecklenburg-schwerin. Erlaubnis zur Annahme des Freiherrentitels 22. November 1872. — Beschreibung des Wappens und geschichtl. Übersicht im Jahrg. 1867, S. 458.]

Kuno Maximilian Johann Friedrich Freiherr von der Kettenburg, geb. 3. Juni 1839, Herr auf Kettenburg und Hünzingen (seit 1462 Familienbesitz) im Reg.-Bezirk Lüneburg, Provinz Hannover, verm. 20. August 1867 zu Nette bei Osnabrück mit

Marie Freiin von Vöselager a. d. H. Nette, geb. 23. Mai 1843.

Kinder: 1. Kuno, geb. 9. August 1869 zu Kettenburg.
2. Pia, geb. 26. Februar 1872 zu Kettenburg.
3. Philipp Cajus, geb. 10. Januar 1875 zu Kettenburg.

4. Clemens, geb. 21. August 1876 zu Kettenburg.
5. Maria Theresia, geb. 23. Januar 1878 zu Kettenburg.
6. Franz-Josef, geb. 8. Dezember 1882 zu Kettenburg.

Bruder.

Kuno Franz Heinrich August, geb. 22. November 1841, Herr auf Matzendorf (seit 1621 Familienbesitz), Schwetzin (seit 1683), Perow (seit 1621) und Wüstenfelde c. p. (seit 1843) in Mecklenburg-Schwerin, K. K. Kämmerer, verm. 2. Februar 1869 mit

Elisabeth Gräfin und Herrin zu Brandis, geb. 20. April 1850. [Matzendorf im Amte Güstrow in Mecklenburg-Schwerin.]

Kinder: 1. Johann Baptist, geb. 19. Juni 1870 zu Faal.
2. Marie, geb. 16. Juli 1871 zu Genf.
3. Heinrich Anton, geb. 30. April 1874 zu Thonon in Ober-Savoyen.

Mutter.

Thecla geb. Freiin von Günderrode, geb. 7. August 1815, verm. 28. März 1836 mit dem Frhrn Kuno (geb. 4. August 1811, † 10. Juni 1882), Herrn auf Matzendorf, Schwetzin ꝛc., Grhzgl. mecklenburg-strelitz. Kammerherrn.

Keyserlingk.

[Lutherisch. — Preußen und Rußland (Kurland). — Bestätigung des Freiherrenstandes in verschiedenen Ländern: 30 Juli 1631, 31. März 1797, 21. September 1853 und 21. August 1854. — Beschreibung des Wappens und geschichtl. Übersicht im Jahrg. 1856, S. 349; vgl. auch den gleichnamigen Artikel im Taschenbuch der Gräfl. Häuser und im Handbuch dazu.]

I. Linie, auf Groß-Lahnen in Kurland.

Wilhelm Hermann Sergey Emmerich Freiherr von Keyserlingk, geb. 14. Dezember 1863[1]) zu Warwen, Majoratsherr auf Groß-Lahnen, Warwen und Lerten in Kurland.

Geschwister.

1. Editha Katharina Jeannette Wilhelmine, geb. 6. Dezember 1862 zu Groß-Lahnen.
2. Alexander Hermann Reinhold Franz, geb. 28. Mai 1865 zu Groß-Lahnen.
3. Dietrich Johann Arthur, geb. 18. September 1866 zu Groß-Lahnen.
4. Alfred Feodor Julius, geb. 13. Juli 1869 zu Groß-Lahnen.

Mutter.

Virginia Sophia Benigna Katharina Franziska geb. von Stempel, geb. 29. August 1840, verm. 18. Dezember 1861 mit dem Frhrn Franz Friedrich Emmerich Otto Feodor (geb. 26. April 1822, † 29. März 1886), Majoratsherrn auf Groß-Lahnen, Warwen und Lerten in Kurland.

[1]) Die Data dieser Linie sind im alten (russischen) Stil angegeben.

Vatersgeschwister.

1. Sofie Friederike Philippine, geb. 9. September 1819, verm. 1836 mit Sergey Baron von Stempel, Kaiserl. russ. Assessor beim Oberhauptmannsgericht zu Jacobstadt in Kurland.
2. † Hermann Heinrich Alfred (geb. 27. September 1832, † 31. Oktober 1880 zu Reval), verm. 14. Oktober 1873 mit

Kitty (Christine) Natalie Adolfine von Löwenhagen a. d. H. Surro in Esthland, geb. 8. Februar 1848.

Kinder: 1) Theodor Wilhelm Friedrich Alfred, geb. 8. September 1874 zu Start-Oskoll im Gouvernement Kursk.

2) Alexandra Virginie Helene, geb. 26. Januar 1876 zu Reval.

3. Nicolaus Robert, geb. 13. Februar 1835, verm. 20. Oktober 1872 mit

Eva Johanna Adele Baronin von Maydell a. d. H. Maydell in Esthland, geb. 15. Juli 1845.

Sohn: Wilhelm Behrend Robert, geb. 10. Dezember 1873.

Großvatersschwestern.

1. Nanny Elisabeth, geb. 10. Februar 1809.
2. Julie Dorothee, geb. 19. August 1812.

II. (eigentlich I.) Linie, auf Blankenau in Ostpreußen.

(Im Mannesstamme erloschen.)

[Preuß. Genehmigung zur Fortführung des Freiherrentitels d. d. Charlottenburg 30. November 1854.]

† Heinrich Adalbert Johann Freiherr von Keyserlingk (geb. 24. April 1814 zu Blankenau, † 29. März 1864 [des 10. Oktober 1813 † Frhrn Heinrich Dietrich Christof, Kön. preuß. Hauptmanns, Sohn]), Kön. preuß. Oberst a. D., Kurator des Blankenauschen Damenstifts, verm. 8. November 1883 mit

Ida Concordia Theodora, geb. 21. September 1820, des † Friedrich Simon Henniges, Kön. preuß. Oberst a. D., Tochter.

III. Linie, auf Funkenhof in Kurland.

[Preuß. Genehmigung zur Fortführung des Freiherrentitels d. d. Charlottenburg 3. August 1854.]

† Hermann Wilhelm Ernst Freiherr von Keyserlingk (geb. 10. Oktober 1793 [1]) zu Halle, † 7. Februar 1858 zu Berlin [des 21. Januar 1821 † Frhrn Ernst Ewald Friedrich, Erbherrn auf Funkenhof, Kön. preuß. Oberst a. D., Sohn], Dr. phil., gewes. Privatdozent an der Universität zu Berlin, verm. 21. August 1820 mit Dorothee Erneſtine [geb. 18. April 1797, geschieden 7. August 1839, † 22. Juli 1874], des Carl Magnus von Zülow auf Dalwitz, und der Marie Elisabeth geb. Oelgard von Zülow Tochter).

Kinder: 1. † Philipp Ferdinand Hermann (geb. 25. November 1822 zu Berlin, † 27. Mai 1882, Kön. preuß. Oberst z. Disp. und Bezirkskommandeur des 2. Bataillons [Stade] vom 1. hanseat. Land-

[1]) Die Data sind sämtlich neuen Stils.

wehrregiment Nr. 75, verm. 1. März 1851 mit Marie Thereſie Eliſe [geb. 24. Mai 1828 (katholiſch), † 21. Dezember 1887 zu Harburg a. d. E.], des Michael Ludwig Bigot Tochter).

Kinder: 1) Hermann Leopold, geb. 27. Februar 1852 zu Eſſen, Kön. preuß. Premierleutnant à la suite des Grenadierregiments König Friedrich II. (3. oſtpreuß.) Nr. 4, kommandiert als Aſſiſtent der Kompaniechefs zum Kadettenhaus in Bensberg.

2) Franz Louis Ewald, geb. 4. September 1853 zu Beaumarais, Kön. preuß. Premierleutnant im 1. hanſeat. Inf.-Reg. Nr. 75.

3) Clementine, geb. 1854, verm. 26. Januar 1882 zu Stade mit William von Bogen, Kön. preuß. Premierleutnant im 1. hanſeat. Inf.-Reg. Nr. 75.

2. † Hermann Guſtav Adolf (geb. 24. Februar 1828 zu Berlin, † 28. Juli 1866), Kön. preuß. Hauptmann und Kompaniechef im magdeb. Füſilierregiment Nr. 36, verm. 14. Mai 1859 mit Natalie von Hagen, geb. 14. März 1831. [Erfurt.]

Kinder: 1) Hans, geb. 14. März 1860 zu Luxemburg.

2) Friedrich, geb. 6. Auguſt 1861 zu Luxemburg.

3. Ewald Carl Theodor, geb. 20. September 1832 zu Berlin, Kön. preuß. Generalmajor, Kommandant von Glogau, verm. 10. Januar 1864 zu Stettin mit Katharine Sofie Charlotte, geb. 4. November 1841, des † Heinrich Sigismund Lenke, Kön. preuß. Juſtizrats zu Stettin, und der Jenny geb. Roos Tochter.

Kinder: 1) Gertrud Dorothea Charlotte, geb. 27. November 1864 zu Stettin, verm. 31. März 1887 zu Wiesbaden mit Ludwig von Knoop.

2) Heinrich Konrad Hermann, geb. 12. Auguſt 1866 zu Nieder-Schönhauſen bei Berlin, Kön. preuß. Leutnant im Grenadierregiment Nr. 2.

3) Walter Guſtav Ferdinand, geb. 27. Juni 1869 zu Stettin, Seekadett der Kaiſerl. Marine. [Kiel.]

4) Irmgard Luiſe Jenny Eliſabeth, geb. 19. Juli 1870 zu Stettin.

Kielmansegg, ſ. Jahrg. 1889, S. 410.

Kienmayer, ſ. Jahrg. 1889, S. 411.

Killinger, ſ. Jahrg. 1889, S. 411.

Kirchbach, s. Jahrg. 1889, S. 411.

Kittlitz.

[Lutherisch. — Preußen und Grhzgt. Hessen. — Schlesischer Uradel; die Familie kommt schon im XV. Jahrhundert mit dem Freiherrentitel vor. — Beschreibung des Wappens und geschichtl. Übersicht im Jahrg. 1858, S. 308; ältere Genealogie im Jahrg. 1859, S. 361.]

Carl Rudolf Theodor Fritz Freiherr von Kittlitz und Ottendorf, geb. 7. April 1863 zu Schweidnitz, Kön. preuß. Leutnant im 3. oberschles. Inf.-Reg. Nr. 62, kommandiert als Erzieher zum Kadettenhaus in Potsdam.

Geschwister

a) aus des Vaters erster Ehe:

1. Helene Agnes Christiane, geb. 22. Dezember 1858 zu Birnbaum, verm. 25. September 1879 zu Dresden mit Eugen Victor Pezel, Kön. preuß. Hauptmann im Generalstabe.

b) aus zweiter Ehe:

2. Wilhelm, geb. 10. August 1886 zu Frankfurt a. d. Oder, Kön. preuß. Leutnant im anhalt. Inf.-Reg. Nr. 93.

Mutter.

Minna, des Theodor von Nimptsch, Kön. preuß. Majors a. D., und der Charlotte geb. Bordan einzige Tochter, verm. 18. Juni 1862 zu Guben mit dem Frhrn Ferdinand (geb. 1. Juni 1822, † 17. Mai 1877), Kön. preuß. Oberst a. D. (war vermählt in erster Ehe 11. März 1858 zu Birnbaum mit Agnes [† 28. Dezember 1858], des Kön. preuß. Oberamtmanns Pezel jüngster Tochter). [Dessau.]

Vaterschwester.

Carolina Wilhelmine Amalie Elisabeth, geb. 3. Dezember 1832, verm. mit Ernst Köhne, Kön. preuß. Leutnant a. D.

Großvatersbruder und dessen Hinterbliebene.

† Wilhelm Rudolf (geb. 5. September 1794, † 10. August 1869, Kön. preuß. Premierleutnant a. D., verm. 25. Oktober 1820 mit Henriette Juliane Ernestine [† 9. Mai 1834], des † Ernst Siegismund von Rheinbaben und Stampen auf Klein-Jänowitz in Schlesien, Kön. preuß. Justizrats, Landesältesten und Marschkommissarius' des Kreises Liegnitz, und der † Johanna Henriette geb. von Festenberg-Packisch a. d. H. Hulm in Schlesien Tochter).

Kinder: 1. † Richard (geb. 22. Februar 1829, † 24. Dezember 1867, Dr. phil. und Oberlehrer an der Kön. Ritterakademie zu Liegnitz), verm. 11. April 1860 mit

Anna, geb. 29. Januar 1837, des Kön. preuß. Sanitätsrats Dr. med. Müller zu Liegnitz einziger Tochter; wiederverm. mit dem Professor Alwin Pröller zu Wetzlar († 1878). [Wetzlar.]

2. Robert, geb. 9. März 1831, Kön. preuß. Amtsgerichtsrat zu Görlitz, verm. 23. Juli 1868 mit
Camilla Primke, geb. 27. Dezember 1846.
Kinder: 1) Walter Curt, geb. 17. Januar 1870 zu Leobschütz im Reg.-Bezirk Oppeln, Avantageur im 4. thüring. Inf.-Reg. Nr. 72.
2) Elly Marie, geb. 31. Juli 1874 zu Stettin.
3) Margot Elisabeth, geb. 21. April 1878 zu Muskau.
4) Gerhard Sigismund, geb. 8. März 1880 zu Muskau.

Urgroßvatersbruder und dessen Hinterbliebene.

† Friedrich August (geb. 7. August 1769 zu Sprottau, † 9. März 1825 zu Hirschberg, Kön. preuß. Oberstleutnant und Kommandeur des 2. Bataillons vom 7. Landwehrregiment, verm. 14. Januar 1798 mit Henriette von Diebitsch [geb. 5. Septbr. 1771, † 17. Januar 1835 zu Welkersdorf], des † Kaiserl. russ. Feldmarschalls Grafen Diebitsch-Sabalkanskij Halbschwester; die Nachkommen dieser Ehe sind mit den betreffenden Familien von Brittwitz und von Tiefenhausen in das Diebitsch-Sabalkanskische Majorat succedirt.
Kinder: 1. † Friedrich Heinrich (geb. 16. Februar 1799, † 10. April 1874 zu Mainz, Kön. preuß. Hauptmann a. D. [als Naturforscher und Schriftsteller bekannt], verm. 28. Juni 1844 mit Julie verwitweter Reichenbach, geb. Schulz [geb. 22. März 1812, † 24. September 1865]).
Kinder: 1) Friedrich Eduard Julian, geb. 10. Oktober 1845 zu Berlin, Kön. preuß. Hauptmann a. D., verm 16. Septbr. 1876 mit
Elisabeth Amalie Sofie von Pustau, geb. 25. März 1856 zu Hongkong. [Mainz.]
Kinder: (1) Julie Elisabeth, geb. 21. Juni 1877 zu Königsberg in Ostpreußen.
(2) Friedrich Wilhelm Oscar, geb. 21. Septbr. 1878 zu Berlin.
2) Friedrich Oscar Eugen Julian, geb. 15. Oktober 1849 zu Mainz, Kön. preuß. Hauptmann a. D., verm. 16. September 1879 mit
Jutta Hubertine Agnese van Kricken, geb. 17. November 1856 im Haag. [Berlin]
Sohn: Albert Friedrich Heinrich Anton, geb. 17. Januar 1881 zu Mainz.
3) Laura Johanna, geb. 18. März 1851 zu Mainz, verm. 11. Februar 1882 mit Lic. theol., Dr. jur. et phil. Hugo Sachße, Kön. preuß. Gerichtsassessor zu Berlin.
2. Friedrich Rudolf, geb. 16. Dezember 1809, Kön. preuß. Leutnant und Oberförster a. D., verm. I) mit Katharina Appiano (geb. 12. Februar 1811, † 1841); II) 17. November 1859 mit
Antonie Blum, geb. 19. Juli 1837. [Nieder-Hornikau bei Danzig.]
Kinder 1r Ehe: 1) † Friedrich Heinrich Carl Ernst (geb. 17. November 1832, † 14. September 1869), Kön. preuß. Leutnant a. D. verm. 17. September 1859 zu Mainz mit
Therese Schott, geb. 8. März 1838 zu Mainz. [Mainz.]
Kinder: (1) Friedrich, geb. 19. Juli 1860 zu Mainz, verm. im Februar 1885 zu Stuttgart mit
Alice Haan.
(2) Anna, geb. im September 1861 zu Mainz.

(3) Hans, geb. 9. Dezember 1862 zu Mainz, Kön. preuß. Leutnant im Feldartillerieregiment Nr. 31, verm. 1888 mit
. . . . . Spring.
(4) Ernst (Vasthumus), geb. 24. November 1869 zu Mainz.
2) Bertha, geb. 24. Januar 1834, verm. 27. Juni 1873 mit Hugo von Ravenau, Kön. preuß. Major a. D. [Blankenburg am Harz]

Kleimayrn, s. Jahrg. 1889, S. 414.

Klein von Wisenberg, s. Jahrg. 1889, S. 414.

Kleinberger von Kleinberg, s. Jahrg. 1889, S. 416.

Kleinschrod, s. Jahrg. 1889, S. 416.

Kleinsorgen, s. Jahrg. 1889, S. 417.

Klekler-Schiller von Herdern, s. Jahrg. 1889, S. 418.

Kleudgen, s. Jahrg. 1889, S. 418.

Kleydorff, s. Jahrg. 1889, S. 419.

Klezel von Norberg, s. Jahrg. 1889, S. 420.

Klöckler von Veldegg ꝛc., s. Jahrg. 1889, S. 420.

Klot-Trautvetter, s. Taschenb. der Gräfl. Häuser.

Knebel von Treuenschwerdt, s. Jahrg. 1889, S. 421.

Knesebeck-Milendonk.

[Preußen. — Niedersächsischer Uradel, preuß. Genehmigung zur Führung des Freiherrentitels und Namen- und Wappenvereinigung d. d. Berlin 10. März 1870. — Wappenbeschreibung und geschichtl. Notiz im Jahrg. 1888, S. 404.]

Erich Carl Friedrich Wilhelm Paridam Freiherr von dem Knesebeck-Milendonk, geb. 13. Oktober 1844 zu Tylsen, Besitzer der Rittergüter Garwe (seit 1722 Familienbesitz) im Kreise Ruppin und Bagenz (seit 1872 Familienbesitz) im Kreise Sprembera, Kön. preuß. Rittmeister a. D. und Landrat des Kreises Ruppin, verm. 5. Oktober 1869 zu Merseburg mit

Helene Bertha Jeannette Eugenie Elmira Melanie, geb. 14. Januar 1851, des † Johann Maximilian Albert von Oblen und Adlerskron auf Osseg und der Bertha geb. Lachmann Tochter. [Garwe.]

Kinder: 1. Erich Levin Wilhelm Paridam, geb. 17. Juli 1870 zu Garwe.
2. Hans Paridam, geb. 7. Dezember 1872 zu Bagenz.
3. Katherine Franziska Bertha Jeannette Brunislawa, geb. 29. März 1874 zu Bagenz.
4. Curt Paridam, geb. 5. Oktober 1875 zu Bagenz.
5. Margarethe, geb. 9. November 1876 zu Bagenz.
6. Helene Elisabeth, geb. 24. Oktober 1878 zu Bagenz.
7. Viktor Albrecht Paridam, geb. 24 Dezember 1879 zu Garwe.
8. Krafft Paridam, geb. 16. September 1887 zu Garwe.

Brüder.

1. Waldemar Xaver Paridam, geb. 22. August 1847, Besitzer der Rittergüter Tylsen (seit 1300 Familienbesitz) im Kreise Salzwedel, Provinz Sachsen, und Wittingen und Rumstock (beide seit 1250 in der Familie) im Kreise Isenhagen, Provinz Hannover, Kön. preuß. Kammerherr und Rittmeister a. D., verm. 25. November 1878 zu Wiesbaden mit

Elisabeth (griechisch-katholisch), geb. 19. September 1859 zu Sabolotje im Gouvernement Kiew, des † Kaiserl. russ. Rittmeisters im Regiment Garde à cheval Demetrius von Turtschannow auf Sabolotje und der † Sofie geb. Fürstin Kropotkin Tochter. [Schloß Tylsen.]

Kinder: 1) Olga Sofie Alwine Franziska, geb. 4. November 1879 zu Berlin.
2) Waldemar Alfred Alwin Romulus Krafft Paridam, geb. 10. Januar 1882 zu Rom.
3) Theodora Mariane Therese Adele Charlotte Erica, geb. 19. Mai 1886 zu Tylsen.

2. Georg Alfred Paridam, geb. 9. Februar 1854 zu Carwe, Besitzer des Rittergutes Wall und Thereſienhof im Kreiſe Ruppin, Kön. preuß. Rittmeiſter und Eskadronschef im Huſarenregiment Graf Goetzen (2. ſchleſ.) Nr. 6.

Mutter.

Franziska, geb. 5. Oktober 1822, des † Xaver von Bojanowski, Kön. preuß. Generalmajors, und der † Sofie geb. von Knobelsdorff Tochter, verm. mit dem Frhrn Alfred Cuno Paridam (geb. 29. Auguſt 1816, † 14. Dezember 1883 [des † Kön. preuß. Generalfeldmarſchalls von dem Kneſebeck Sohn]), Rittergutsbeſitzer auf Carwe, Tylſen, Wall, Thereſienhof, Roederhof und Huyſeburg, Rechtsritter des Johanniterordens, Kön. preuß. Major a. D. und Kreisdeputierter. [Kloſter und Familienſtift Huyſeburg bei Halberſtadt.]

Knigge.

[Lutheriſch. — Preußen (die Provinzen Sachſen und Hannover) und Rußland (Kurland). — Niederſächſiſcher Uradel; Reichsfrhr. mit Wappenverbeſſerung d. d. Wien 19. Juni 1665, kurſächſ. Anerkennung 20. September 1670. — Beſitz: die Fideikommißrittergüter Harkerode und Arnſtein. Endorf und Pfersdorf in der preuß. Provinz Sachſen. — Beſchreibung des Wappens im Jahrg. 1865, S. 494, und geſchichtl. Überſicht im Jahrg. 1864, S. 421.]

Wilhelm Otto Ludwig Freiherr Knigge, geb. 6. Januar 1840, Nutznießer des Fideikommiſſes Harkerode c. p. und Mitbeſitzer des Rittergutes Bredenbeck (5511 Morgen, davon 3033 Morgen Wald) in der Provinz Hannover, Kön. preuß. Kammerjunker und Rittmeiſter a. D., verm. 28. Februar 1874 zu München mit

Sofie Stähle, geb. 15. Mai 1842 zu Sigmaringen. [Hannover und Harkerode.]

Kinder: 1. Hilmar Ludwig Carl Otto Ernſt, geb. 8. Dezember 1880 zu Hannover.

2. Curt Moritz Leopold Ernſt, geb. 17. April 1885 zu Hannover.

Geſchwiſter.

1. Anna, geb. 25. März 1836, verm. 8. März 1859 zu Hannover mit Bernhard Grafen von der Schulenburg-Altenhauſen († 9. Juli 1866). Kön. preuß. Premierleutnant im magdeburg. Huſarenregiment Nr. 10. [Hannover.]

2. Ernſt Franz Georg Adam, geb. 20. Mai 1843, Nutznießer des Fideikommiſſes Endorf c. p. und Mitbeſitzer von Bredenbeck, Ehrenritter des Johanniterordens, verm. 5. Januar 1866 mit

Adele Gräfin von Bernſtorff, geb. 28. Januar 1847. [Endorf.]

Kinder: 1) Ernſt, geb. 22. März 1867 zu Hannover, Kön. preuß. Leutnant im 1. hannov. Ulanenregiment Nr. 13.

2) Hugo, geb. 4. Juli 1869 zu Wotersen.

3) Eliſabeth, geb. 25. Juli 1872 zu Endorf.

Mutter.

Jeannette geb. von Slicher, geb. 20. Juni 1812, Ehrenſtaatsdame J. M. der Königin Marie von Hannover, verm. 2. Juni 1835 mit

dem Frhrn Ernst (geb. 6. April 1806, † 15. Juni 1880), Fideikommißnutznießer ꝛc., vormal. Kön. hannov. Oberkammerherrn. [Hannover.]

Vatersbrüder.

1. † Otto Franz Leopold Georg (geb. 2. Oktober 1808, † 8. April 1885, Besitzer des Rittergutes Beienrode und Mitbesitzer von Bredenbeck in der Provinz Hannover, Fürstlich schaumburg-lippescher Oberst a. D., verm. 10. Juni 1845 mit Therese von Landesberg a. d. H. Wormsthal [geb. 18. April 1816, † 8. August 1871].
   Kinder: 1) Leo, geb. 23. Mai 1848, Besitzer des Rittergutes Beienrode und Mitbesitzer von Bredenbeck, Hzgl. braunschw. Hofjägermeister, verm. 21. Juli 1870 zu Oelber mit
   Hildegard, geb. 2. Juli 1850, des 17. September 1851 † Adalbert von Cramm auf Oelber am Weißen Wege und der 21. Dezember 1874 zu Bern † Mechtilde geb. Gräfin von Veltheim jüngster Tochter. [Beienrode.]
   Kinder: (1) Ottonie, geb. 20. August 1872 zu Beienrode.
   (2) Hildegard, geb. 22. Oktober 1873 zu Beienrode.
   (3) Adda, geb. 21. Februar 1875 zu Beienrode.
   (4) Mary, geb. 3. Dezember 1877 zu Beienrode.
   (5) Waldtraut, geb. 11. September 1882 zu Beienrode.
   (6) Sohn . . . . . , geb. 12. Juni 1887 zu Beienrode.
   (7) Sohn . . . . . , geb. 5. Juli 1889 zu Beienrode.
   2) Franziska, geb. 24. April 1851, verm. 22. Juli 1871 mit Ernst von Alten zu Juliusburg, Fürstl. schaumburg-lippeschem Kammerherrn.
   3) Anna, geb. 27. Oktober 1857, verm. 3. Februar 1877 zu Beienrode mit Benno von Lauß, Kön. preuß. Rittmeister und Eskadronschef im magdeburg. Husarenregiment Nr. 10.
2. Moritz Gotthard Wilhelm Jobst, geb. 16. August 1821, Besitzer des Rittergutes Leveste (1114 Morgen) und Mitbesitzer von Bredenbeck in der Provinz Hannover, Grhzgl. oldenburg. Kammerherr, verm. mit
   Rosa von Honstedt a. d. H. Filte, geb. 5. Mai 1826. [Leveste bei Gehrden in der Provinz Hannover.]
   Kinder: 1) August, geb. 14. Februar 1854, Ehrenritter des Johanniterordens, Kön. preuß. Premierleutnant im 1. hannov. Ulanenregiment Nr. 13, verm. 16. April 1884 zu Hannover mit
   Annina, geb. 9. Mai 1864, des 16. September 1880 zu Wiesbaden † Oscar von Lepel, Kön. preuß. Kammerjunkers und Oberstleutnants a. D., und der Anna geb. Kunde einziger Tochter. [Leveste.]
   Kinder: (1) Elisabeth, geb. 31. März 1885 zu Leveste.
   (2) Jobst, geb. 30. August 1888 zu Leveste.
   2) Moritz, geb. 9. Februar 1858 zu Oldenburg, Kön. preuß. Leutnant im 1. hannov. Ulanenregiment Nr. 13.
   3) Jobst, geb. 16. August 1861 zu Leveste, Kön. preuß. Leutnant im 1. hannov. Ulanenregiment Nr. 13.
3. August Adam Otto, geb. 25. Juni 1824, Besitzer des Rittergutes Pattensen und Mitbesitzer von Bredenbeck in der Provinz Hannover,

sowie Besitzer der Güter Santen und Zehren in Kurland, vormal. Kön. hannov. Rittmeister, verm. 1860 zu Mitau mit

Helene von Koskull a. d. H. Kruschgallen in Kurland, geb. 24. Juni 1837. [Santen.]

Kinder: 1) Adam, geb. 23. Februar 1861. [Zehren.]

2) Annette, geb. 7. Juni 1862, verm. im Oktober 1887 mit Baron Adam von Koskull.

3) Wilhelm, geb. 29. Mai 1863, Kön. preuß. Leutnant der Reserve des magdeburg. Husarenregiments Nr. 10, verm. im Oktober 1887 zu Santen in Kurland mit

Clara Gräfin zu Castell-Rüdenhausen, geb. 15. Oktober 1861.

4) Elisabeth, geb. 2. April 1865, verm. im Oktober 1886 zu Santen mit Alexander Baron von Rahden.

5) Marie, geb. 20. Juni 1867, verm. 21. Januar 1889 mit Ernst Baron v. d. Brüggen.

6) Margarethe, geb. 11. Juli 1870.

7) Helene, geb. 30. Juni 1875.

Knobelsdorff.

[Preußen und Niederlande. — Schlesischer Uradel. — Beschreibung des Wappens beider Linien im Jahrg. 1871, S. 342, und geschichtl. Notiz im Jahrg. 1857, S. 379; vgl. auch Jahrg. 1865, S. 496.]

I. Schlesische Linie: Haus Schlein-Buchelsdorf. (Lutherisch.)

[Über die Abstammung und Verzweigung dieser Linie s. Jahrg. 1885, S. 459.]

1. Älterer Zweig.

[Bestätigung des Freiherrenstandes vom Kön. preuß. Oberpräsidium der Provinz Posen 27. Oktober 1841 (s. Jahrg. 1870, S. 431).]

Carl Heinrich Ernst Wilhelm Freiherr von Knobelsdorff, geb. 4. Juni 1839 zu Berlin, Obmann des von Knobelsdorffschen Geschlechtsverbandes, Kön. preuß. Major à la suite der Landgendarmerie und von der Gendarmeriebrigade in Elsaß-Lothringen, verm. 11. Juni 1876 zu Bodendorf mit

Ilse (Isabella) Gräfin von der Schulenburg a. d. H. Bodendorf, geb. 9. Juli 1853 zu Bodendorf. [Colmar im Elsaß.]

Kinder: 1. Margarethe Juliane Maria, geb. 12. September 1877 zu Bodendorf.

2. Adolf Carl Heinrich Leopold, geb. 29. März 1879 zu Salzwedel.

3. Ernst Carl Heinrich Leopold, geb. 19. Januar 1882 zu Salzwedel.

4. Carl-Georg Heinrich Leopold, geb. 29. Dezember 1886 zu Colmar i. E.

Schwester.

Wanda Sofie Auguste Pauline, geb. 5. Februar 1847 zu Berlin, verm. 26. März 1867 zu Breslau mit Oscar Grafen von Blumenthal, Kön. preuß. Major a. D. (geschieden seit 1877). [Unkel a. Rhein.]

Mutter.

Ferdinande Juliane Friederike Charlotte, geb. 16. März 1813 zu Berlin, des 1852 † Carl Heinrich Ludwig von Rabe, Kön. preuß. Domänenkammerdirektors, und der † Ernestine Bernhardine Johanne Friederike geb. von Strachwitz und Geppersdorf Tochter, verm. 29. Juli 1838 zu Karnzow in der Uckermark mit dem Erbn Carl Heinrich Adolf (geb. 22. Januar 1798 zu Leobschütz, † 22. Dezember 1874), Ehrenritter des Johanniterordens, Kön. preuß. Oberstleutnant a. D. [Ilnkel a. Rhein.]

Vatersbrüder und deren Hinterbliebene.

1. † Hans Kaspar Eduard (geb. 7. Oktober 1796 zu Groß-Graudenz, † 26. Januar 1869), Herr auf Pomjany im Kreise Schildberg in Preuß.-Schlesien, Kön. preuß. Kammerherr und Premierleutnant a. D., verm. 1837 mit

Auguste, geb. 29. März 1815, des † August von Oheimb auf Oberstreit im Kreise Striegau, Kön. preuß. Majors a. D., und der † Christine Luise geb. von Düsterloh Tochter. [Dresden.]

Kinder: 1) Marie, geb. 7. Juli 1840 zu Pomjany, verm. 18. September 1872 zu Liegnitz mit Ottwig von Uechtritz und Steinkirch, Kön. preuß. Major a. D. [Dresden.]

2) Therese, geb. 18. Dezember 1847 zu Liegnitz, verm. 14. April 1882 zu Dresden mit Adalbert von Salviati auf Trebus bei Fürstenwalde a. d. Spree, Rechtsritter des Johanniterordens.

2. † Wilhelm (geb. 13. Januar 1799 zu Strenz im Kreise Schildberg, † 7. Januar 1875 zu Breslau, Ehrenritter des Johanniterordens, Kön. preuß. Premierleutnant und Landstallmeister a. D., verm. 13. Januar 1839 zu Breslau mit Anna Pauline Sofie Wolf von Schutter [geb. 14. Juli 1800, † 17. August 1876], des 25. Novbr. 1843 † Arnold von Schutter, Kön. preuß. Generalleutnants a. D., Stief- und Adoptivtochter aus erster Ehe seiner Gemahlin, der † Johanna Sofie geschiedener von Wolf, geb. Löfch).

Tochter: Anna, geb. 27. August 1842 zu Laubus in Preuß.-Schlesien, verm. 30. Juli 1861 ebendaselbst mit Carl von Rother († 12. August 1869) auf Arnoldsdorf, Landesältestem des Kreises Neiße; wiederverm. 15. Juli 1875 zu Breslau mit Adalbert Grafen zu Dohna († 20. Januar 1889), Kön. preuß. Generalleutnant z. Disp. [Breslau.]

2. Jüngerer Zweig*.

[Mittels kön. preuß. Diploms d. d. Berlin 9. Januar 1884 ward der an die Familienfideikommißstiftung Buchelsdorf (gestiftet aus den seit 1531 in der Familie befindlichen Gütern Schlein, Buchelsdorf mit Heinrichau und Lättnitz im Kreise Grünberg in Preuß.-Schlesien) geknüpfte Freiherrentitel dem Arthur Friedrich Joachim und dessen zweiten Sohn Brott Kaspar Balthasar Tobias (s. unten), und fernerhin dem jedesmaligen Fideikommiß-Nutznießer gewährt.]

Arthur Friedrich Joachim Freiherr von Knobelsdorff, geb. 28. Dezember 1813 zu Buchelsdorf, Nutznießer des von ihm gestifteten Familienfideikommisses Buchelsdorf, Kön. preuß. Leutnant a. D. und Landesältester der Glogau-Saganschen Fürstentumslandschaft, verm. 5. Mai 1840 mit

Agnes Freiin von Wackerbarth genannt von Bomsdorff, geb. 18. November 1817.

Sohn: Prokl Kaspar Balthasar Tobias, geb. 25. März 1848 zu Buchelsdorf, präsumtiver Fideikommißnachfolger, Ehrenritter des Johanniterordens, Kön. preuß. Rittmeister a. D., verm. 2. Juli 1883 zu Schloß Nieder-Heyersdorf mit

Melanie Friederike Leontine Konstanze Pauline, geb. 2. November 1857 zu Bolkenhayn in Preuß.-Schlesien, des 15. März 1880 † Friedrich Otto Maximilian Richard von Kettler, Mitbesitzers des Rittergutes Nieder-Heyersdorf im Kreise Fraustadt der Provinz Posen, Kön. preuß. Major a. D., und der 1884 † Leontine Jenny Caroline Konstanze geb. von Prittwitz und Gaffron a. d. H. Sitzmannsdorf Tochter. [Lättnitz, Kreis Grünberg.]

(Die übrigen, nicht den Freiherrentitel führenden Kinder siehe in dem Genealogischen Taschenbuch der Ritter- und Adelsgeschlechter, Jahrgang 1879.)

II. Niederländische Linie (a. d. H. Langmeil). (Reformiert.)

[Niederländ. Fehr. 18. April 1837 (für Friedrich Wilhelm Adrian Carl von Knobelsdorff, geb. 4. Oktober 1810 (s. unten). — Über die Abstammung siehe Jahrg. 1865, S. 497, und ältere Genealogie im Jahrg. 1871, S. 343.]

Friedrich Wilhelm Adrian Carl Freiherr von Knobelsdorff, geb. 4. Oktober 1810, Erbherr auf Gelder, Kruttenberg ꝛc. in den Niederlanden, Ehrenritter des Johanniterordens, Dr. jur., Kön. niederländ. Kammerherr, verm. 26. April 1837 zu Wyhe mit Konradine Wilhelmine (geb. 11. Juni 1814 zu Vollenhoven, † 2. August 1878), des 1836 † Heinrich Anton Zwier Baron Vos van Steenwyck tot Windesheim und der 1859 † Luise Florentine Marie geb. Baronin van Heekeren van Enkhuisen Tochter. [Schloß Gelder.]

Sohn: Heinrich Anton Zwier, geb. 28. Juni 1840 zu Schloß Gelder, Besitzer des (von seinem Oheim, dem 25. November 1880 zu Hannover † Fehrn Wilhelm, Kön. preuß. Generalmajor z. Disp. ꝛc., gestifteten) Familienfideikommisses Nyenhuis und Ammerfeld ꝛc. in der kön. niederländ. Provinz Overyssel, Exspektant des Deutschen Ordens (Ballei Utrecht), Kön. niederländ. Kammerherr, verm. 10. Oktober 1863 zu Schloß Keppel mit

Adelheid Johanna Henriette, geb. 17. Januar 1840 im Haag, des 1870 † Adolf Werner Karl Barons von Pallandt, Herrn auf Keppel, und der Henriette geb. Baronin Torck zu Rosendaal Tochter. [Schloß Nyenhuis und im Haag.]

Kinder: 1) Friedrich Wilhelm Adrian Carl, geb. 2. September 1865 zu Schloß Keppel.

2) Adolfine Wilhelmine Charlotte, geb. 10. Oktober 1866 zu Schloß Keppel, verm. 17. Mai 1888 mit Carl Fehrn von Pallandt zu Rosendaal.

Knobloch von Hausen-Aubier*.

[Evangelisch. — Preußen (Provinz Ostpreußen). — Preuß. Frhr. für den jedesmaligen Besitzer des Fideikommisses Sudnicken-Krummteich laut kön. Kabinettsordre d. d. Charlottenburg 7. April 1849 (Diplom durch den Prinzen von Preußen im Namen des Königs d. d. Baden-Baden 5. Juli 1858); die Vererbung des Freiherrentitels geschieht, da das Fideikommiß Sudnicken-Krummteich nach der Primogenitur vererbt, gleichfalls nach dem Rechte der Erstgeburt. — Besitz: 1) die Fideikommißrittergüter Sudnicken und Krummteich (seit 1848; 5880 Morgen) im Kreise Friedland; 2) das Fideikommißrittergut Linkehnen mit Starckenberg (seit 1884; 3948 Morgen) im Kreise Wehlau. — Beschreibung des Wappens und geschichtl. Übersicht im Jahrg. 1872, S. 228.]

Julius Johann Alexander Arthur von Knobloch gen. Freiherr von Hausen-Aubier, geb. 5. März 1825 (des 10. März 1881 † Frhrn Heinrich, Fideikommißbesitzers zc., Sohn), Nutznießer des Fideikommisses Sudnicken-Krummteich, Kön. preuß. Landrat a. D., verm. 12. Mai 1853 zu Berlin mit

Ada, geb. 25. Oktbr. 1829, des 25. Mai 1863 † Gustav Adolf Carl von Schlemüller, Rechtsritters des Johanniterordens, Kön. preuß. Generalleutnants und Generaladjutanten Sr. M. des Königs, und der 7. April 1856 † Adelheid geb. Glaube älteste Tochter. [Krummteich.]

Kinder: 1. Pauline Hedwig Gustave Henriette Ada von Knobloch, geb. 14. Mai 1854 zu Czarnikau in der Provinz Posen, verm. 12. Juli 1873 zu Samter mit Gero von Gersdorff, Kön. preuß. Hauptmann a. D. (geschieden).

2. Paul Arthur Harry von Knobloch, geb. 1. Juni 1855 zu Czarnikau, Pächter von Sudnicken und Kirschappen, Kön. preuß. Leutnant der Reserve des Kürassierregiments Graf Wrangel (ostpreuß.) Nr. 3, verm. 18. Juli 1883 zu Königsberg in Ostpreußen mit

Béatrice, des † Dr. jur. Charles Dahsé, französ. Konsuls, und der Kate geb. Fowler Tochter. [Sudnicken.]

Kinder: 1) Harry Arthur Charles, geb. 29. August 1884 zu Krummteich.

2) Joachim Albrecht, geb. 24. Oktober 1885 zu Sudnicken.

3) Leopold Werner, geb. 27. Mai 1887.

3. Hans Joachim Ernst Arthur von Knobloch, geb. 13. Dezember 1858 zu Czarnikau, Kön. preuß. Leutnant der Reserve des Grenadierregiments König Friedrich III. (ostpreuß.) Nr. 1.

Geschwister.

1. † Maximilian Carl Ludwig Wilhelm von Knobloch genannt von Droste (geb. 11. Juni 1822, † 5. April 1822; er erhielt durch Diplom d. d. Sanssouci 27. Oktober 1855 vom König Friedrich Wilhelm IV. von Preußen die Erlaubnis, für seine Person und den jedesmaligen Fideikommißnachfolger den Namen und das Wappen derer von Droste mit den seinigen zu vereinigen), Nutznießer des Fideikommisses Linkehnen c. p., verm. I) 22. Juli 1847 mit Lilli Chambeau (geb. 17. September 1820, † 5. April 1861 zu Königsberg in Preußen), des † Kaiserl. russ. Wirkl. Staatsrats von Chambeau Pflegetochter und Nichte; II) 29. Oktober 1879 zu Königsberg in Ostpreußen mit

Malwina verwitwete von Knobloch (s. unten), geb. Gräfin von Kalnein, geb. 20. Mai 1838. [Linkehnen.]

Sohn 1r Ehe: Alexander von Knobloch, geb. 13. November 1851, Kön. preuß. Leutnant a. D. und Dolmetsch bei dem Kaiserl deutschen Konsulat zu Hiogo in Japan, verm. 16. August 1885 zu Schulkeim mit seiner Kousine

Ida von Knobloch, geb. 24. September 1857 (s. unten).

Tochter: Lili, geb. 20. Mai 1886 zu Linkehnen.

2. Hugo von Knobloch, geb. 10 November 1823, Besitzer des Rittergutes Schulkeim mit Schwesternhof (seit 1750; 2280 Morgen) im Kreise Labiau in Ostpreußen, Kön. preuß. Generalmajor z. Disp, verm. 1) 18. Oktober 1850 mit Ida (geb. 10. Dezember 1832 zu Polaynen, Kreis Nordenburg, † 18. August 1885 zu Schulkeim), des August von Wernsdorff auf Popelken und der Ferdinande geb. von Knobloch Tochter; 11) . . . . . zu Berlin mit

. . . . . verwitweter Jäger, geb. Waagen. [Schulkeim.]

Kinder 1r Ehe: 1) Lia von Knobloch, geb. 2. Oktober 1851 zu Königsberg, verm. im Dezember 1886 zu Schulkeim mit Carl von Oertzen auf Rützchow in Mecklenburg-Schwerin.

2) Paul von Knobloch, geb. 11. Februar 1853 zu Wehlau.

3) Erhard von Knobloch, geb. 20. Februar 1854 zu Wehlau.

4) Nanny (Ferdinande) von Knobloch, geb. 27. Juni 1855 zu Königsberg, verm. 14. Dezbr. 1880 zu Neiße mit Hugo Zenkner, Kön. preuß. Premierleutnant im oberschles. Feldartillerieregiment Nr. 21.

5) Hans von Knobloch, geb. 7. Juni 1856 zu Popelken.

6) Ida von Knobloch, geb. 24. September 1857, verm. 16. August 1885 zu Schulkeim mit ihrem Kousin Alexander von Knobloch (s. oben).

7) Hugo von Knobloch, geb. 15. August 1862 zu Popelken.

8) Max von Knobloch, } Zwillinge, geb. 17. Oktober 1866 zu
9) Paula von Knobloch, } Friedland a. A.

10) Richard von Knobloch, geb. 4. Februar 1869 zu Nordheim, Kön. preuß. Leutnant im Ulanenregiment Graf zu Dohna (ostpreuß.) Nr. 8.

3. † Edwin von Knobloch (geb. 26. Juli 1826, † 7. November 1872 zu Steinort), Kön. preuß Major in der 1. Gendarmeriebrigade, verm. 1. August 1860 zu Königsberg in Pr. mit

Malwina Gräfin von Kalnein, geb. 20. Mai 1838; wiederverm. 29. Oktober 1879 zu Königsberg in Pr. mit ihrem Schwager Maximilian von Knobloch genannt von Droste († 5. April 1882) (s. oben).

Kinder: 1) Erna von Knobloch, geb. 2. Dezember 1868.

2) Hertha von Knobloch, geb. 25. Juli 1871.

4. Alexandra von Knobloch, geb. 9. April 1829, verm. mit Eberhard von Hartmann, Kön. preuß. General der Infanterie z. Disp. [Berlin.]

5. Oscar von Knobloch, geb. 29. April 1831, Ehrenritter des Johanniterordens, Kön. preuß. Major und Kompaniechef im Invalidenhause zu Berlin, verm. 16. Juni 1859 zu Berlin mit

Thereſe Freiin von Paleske, geb. 5. November 1839 zu Spengawsken. [Neuguth.]

Kinder: 1) Pauline Clementine von Knobloch, geb. 7. Mai 1860 zu Berlin.

2) Wilhelm Heinrich Max Edgar von Knobloch, geb. 3. Juli 1861 zu Berlin.

3) Clemens Oscar Curt von Knobloch, geb. 14. Dezember 1865 zu Spengawsken.

4) Thereſe Henriette Hedwig von Knobloch, geb. 15. Oktober 1868 zu Elbing.

6. Pauline von Knobloch, geb. 1. März 1837, verm. 16. Auguſt 1872 zu Puſchkaiten mit Heinrich von Oſtau, Erbherrn auf Ringelsdorf im II. Jerichower Kreiſe in der Provinz Sachſen, Ehrenritter des Johanniterordens.

Knopp von Kirchwald, ſ. Jahrg. 1889, S. 422.

Knorr von Roſenroth, ſ. Jahrg. 1889, S. 423.

Knyphauſen, ſ. Inn- und Knyphauſen.

Kober, ſ. Jahrg. 1889, S. 423.

Kochmeiſter, ſ. Jahrg. 1889, S. 423.

Kochtitzky.

[Katholiſch. — Königr. Sachſen. — Oberſchleſiſcher Uradel; böhm. Frhr. 26. März 1810. — Beſitz: das Rittergut Pinnewitz mit Kreyſa in der Amtshauptmannſchaft Meißen (welches ſeit 1738 Fideikommißbeſitz der Edlen von Sternſtein war). — Beſchreibung des Wappens und geſchichtl. Überſicht im Jahrg. 1863, S. 460.]

Friedrich Caſtor Freiherr von Kochtitzky, geb. 20. Februar 1817 (des 3. April 1853 † Herrn Carl Wilhelm, Kön. ſächſ. Hauptmanns der Infanterie, Sohn), Kön. ſächſ. Major a. D., verm 15. Juli 1844 mit

Ida Luiſe Feller, geb. 23. Juni 1825. [Dresden-Blaſewitz.]

Tochter: Helene Luiſe, geb. 21. Auguſt 1845.

Brüder und deren Hinterbliebene.

1. † Carl Heinrich Theodor (geb. 24. August 1815, † 9. Mai 1877 zu Vevey), Kön. sächs. Oberst z. Disp., verm. 2. April 1848 mit
Atlantide Auguste verwitweter Wiesand, geb. von Roguin, geb. 23. Januar 1814. [Lausanne in der Schweiz.]
Tochter: Caroline Philippine Ida, geb. 9. März 1849, verm. 26. Juni 1872 mit Eduard van Muyden, Architekten zu Lausanne.

2. † Ernst Pollux (geb. 20. Februar 1817, † 27. Juli 1855, Zwillingsbruder des Obigen), Kön. sächs. Hauptmann, verm. 6. Juni 1852 mit
Maria Glotilde Edlen von Sternstein a. d. H. Pinnewitz, geb. 2. November 1824; wiederverm. mit Arel von Brandt (geschieden 1868). [Pinnewitz.]
Kinder: 1) Clara Marie Auguste, geb. 5. März 1853, verm. 12. Juli 1881 mit Alexander Salvator von Pereira, Kön. sächs. Hauptmann im Kriegsministerium.
2) Johanna Maria Katharina, geb. 23. März 1854, verm. 5. November 1875 mit Heinrich Franz von Ivernois, Kön. preuß. Leutnant a. D. (geschieden 1883, † 5. Juni 1884 zu Erlangen); wiederverm. 31. März 1889 zu Dresden mit Georg von Walter-Jeschki, Majoratsherrn auf Pietschwitz, Rittmeister und Eskadronschef im Kön. sächs. 1. Husarenregiment Nr. 18. [Dresden.]

3. † Gustav Woldemar (geb. 10. Dezember 1819, † 4. März 1879 zu Dresden, Kön. sächs. Oberst z. Disp., verm. 22. November 1852 mit
Mathilde Therese Edlen von Sternstein a. d. H. Pinnewitz, geb. 20. Mai 1823. [Dresden.]
Sohn: Hugo Paul, geb. 4. Februar 1858, Kön. sächs. Leutnant a. D. [Wien.]

Köckritz*.

(Im Freiherrlichen Mannesstamme erloschen.)

[Evangelisch. — Preußen (Provinz Schlesien). — Vogtländischer Uradel; preuß. Frhr. nach dem Rechte der Erstgeburt aus je adeliger Ehe d. d. Berlin 15. Oktober 1840 (Diplom 9. Mai 1846); der Freiherrentitel war zugleich an den Besitz von Groß-Sürchen geknüpft. — Beschreibung des Wappens, Stammtafel und Näheres über die Standeserhebungen im Jahrg. 1868, S. 418.]

† Diepold Otto Rudolf Sigmund Freiherr von Köckritz und Friedland (geb. 16. März 1813 zu Breslau, † 8. September 1879), Erbherr auf Groß Sürchen und Leipnitz (zusammen 733 Hekt., seit 1610 im Besitz der Familie) im Kreise Wohlau und auf Kniegnitz (341 Hekt.) im Kreise Neumarkt in Schlesien, Ehrenritter des Johanniterordens, Kön. preuß. Rittmeister a. D., verm. 20. Mai 1849 zu Zeisdorf mit
Mathilde, geb. 20. März 1827, des 8. August 1871 zu Zeisdorf † Gustav von Kessel und Zeutsch auf Zeisdorf, Kreisdeputierten des Kreises Sprottau, und der Ernestine geb. von Kölichen a. d. H. Kittlitzstreben Tochter.
Kinder: 1. Emma von Köckritz, geb. 8. Januar 1853, verm. 17. Fe-

bruar 1874 zu Groß-Sürchen mit Paul von Wrochem, Kön. preuß. Landrat zu Wohlau.

2. Gerta von Köckritz, geb. 22. Oktober 1860 zu Groß-Sürchen, verm. 6. Januar 1883 ebendaselbst mit Eberhard von Haugwitz, Kön. preuß. Hauptmann und Kompaniechef im Garde-Füsilierregiment.

3. Agnes von Köckritz, geb. 11. Oktober 1862 zu Groß-Sürchen, verm. 26. April 1887 mit Wolfram von Haugwitz, Kön. preuß. Rittmeister und Eskadronschef im 3. schlesischen Dragonerregiment Nr. 15.

Kolbensteiner, s. Jahrg. 1889, S. 424.

Kölichen von Bibran und Modlau, s. Jg. 1889, S. 424.

Koller, s. Jahrg. 1889, S. 425.

Komers von Lindenbach, s. Jahrg. 1889, S. 425.

Kometer von Trübein, s. Jahrg. 1889, S. 426.

König (auch **König-Warthausen**), s. J. 1889, S. 427.

König (a. d. H. Lochtum), s. Jahrg. 1889, S. 430.

Königsbrunn, s. Jahrg. 1889, S. 431.

Königswarter, s. Jahrg. 1889, S. 432.

Könitz.

[Lutherisch. — Bayern, Preußen, Sachsen-Coburg und Gotha und Sachsen-Meiningen. — Thüring.-fränkischer Uradel; Beschreibung des Wappens und geschichtl. Übersicht im Jahrg. 1859, S. 369.]

I. Thüringische Linie.

1. Älterer, Bayrischer Zweig.

[Eingetragen in die Kön. bayr. Adelsmatrikel bei der Freiherrenklasse 8. Mai 1818.]
(Abstammend von Johann Adams [geb. 1711, † 1757] Sohn zweiter Ehe, nämlich von August Christian Friedrich [geb. 1747, † 1793].)

Albert Alexander Freiherr von Könitz, geb. 4. September 1842 (des 21. Juli 1859 † Frhrn Alexander, Kön. bayr. Kämmerers und Oberst a. D., Sohn), Kön. bayr. Oberst und Kommandeur des 2. Ulanenregiments, verm. 15. Januar 1883 mit
Johanna Gräfin Verri della Bossa, geb. 12. Juli 1857 (katholisch).
Kinder: 1. Hans Alexander, geb. 8. Oktober 1883.
2. Heinrich Carl, geb. 22. Februar 1886.

Schwestern.

1. Charlotte Marie Henriette, geb. 5. November 1828, verm. 19. August 1850 mit Philipp Grafen von Ysenburg-Philippseich († 10. Juli 1866), Kön. bayr. Major und Kommandanten des 7. Jägerbataillons.
2. Juliane Friederike Caroline, geb. 28. April 1830, verm. 11. Oktober 1852 zu Augsburg mit Dr. phil. Oscar Ferdinand Peschel († 31. August 1875), Kön. sächs. Geh. Hofrat und Professor der Geographie an der Universität Leipzig.
3. Friederike Mathilde Therese Eleonore, geb. 19. September 1832, verm. 19. August 1850 mit Ludwig Grafen von Ysenburg-Philippseich († 3. Februar 1889), Kön. bayr. Generalleutnant z. Disp.
4. Luise, geb. 20. Januar 1835, verm. 23. Mai 1859 mit Ludwig Hoermann von Hoerbach († 29. Mai 1868), Kön. bayr. Major im Generalquartiermeisterstab; wiedervermählt 29. Juli 1869 mit Dr. med. Ludwig Walther († 7. Juli 1871), prakt. Arzt zu München.
5. Friederike Ernestine Eleonora Mathilde, geb. 4. September 1836, verm. 6. Oktober 1863 mit Hans Adolf von Kirchbach, Kön. sächs. Generalmajor a. D.
6. Albertine Franziska Luise, geb. 12. April 1840, verm. 5. November 1861 mit Christian Wilhelm Ludwig von Abeken, Kön. sächs. Staatsminister der Justiz.

2. Jüngerer, Coburger Zweig.

[Eingetragen in die Kön. bayr. Adelsmatrikel bei der Freiherrenklasse 20. März 1847.]
(Abstammend von Johann Adams [geb. 1711, † 1757] Sohn dritter Ehe, nämlich von Helfgott Friedrich Heinrich [geb. 1750, †].)

Curt Freiherr von Könitz, geb. 15. Oktober 1861, Kaufmann zu Nürnberg.

Geschwister

a) aus des Vaters erster Ehe:

1. Martha, } Zwillinge, geb. 8. Oktober 1862.
2. Max, }

b) aus zweiter Ehe:

3. Louis, geb. im März 1873.

Stiefmutter.

Ottilie geb. Freiin von Königs, geb 7. Juli 1848 (s. unten II. Linie), verm. 1869 mit dem Frhrn Magnus (geb. 8. Dezember 1832, † 16. Oktober 1887, war verm. in erster Ehe 27. November 1860 mit Margarethe Schröpfer [geschieden 1867]).

Vatersgeschwister

a) aus des Großvaters erster Ehe:

1. Clara Katinka Felicitas Henriette Molly, geb. 24. Juli 1829, verm. 24. Juni 1850 mit Friedrich Forkel, Hzgl. sachsen-coburg-goth. Geh. Justizrat zu Coburg.

b) aus zweiter Ehe:

2. Bernhard Alexander Wilhelm, geb. 8. August 1841, Kaufmann zu Amsterdam.
3. Emma Christiane Dora Luitgard Fanny, geb. 25. Oktober 1842, verm. 1867 mit Louis Kuhles, Rentier zu München.
4. Marie Louise Auguste, geb. 10. August 1844, verm. mit Bernhard Bierneufel († 9. August 1870), Kön. preuß. Hauptmann und Kompaniechef im 6. thüring. Inf.-Reg. Nr. 95.
5. Adolf Eugen Hugo, geb. 28. Dezember 1845, Fabrikbesitzer zu Emmerich a. Rh.
6. Alexander Hermann Eduard, geb. 2. Mai 1847, Kön. preuß. Leutnant a. D., verm. zu Mainz mit Margarethe Schnös. [Berlin.]
   Kinder: 1) Beatrix, geb. 13. August 1879 zu Mainz.
   2) Margarethe, geb. 7. Februar 1882 zu Frankfurt a. M.
   3) . . . . . .
7. Paul Emil Albert, geb. 21. Februar 1849. [New York.]
8. Anna Hedwig Friederike, geb. 28. Oktober 1851. [München.]

c) aus dritter Ehe:

9. Alexander Carl Hugo, geb. 7. April 1856. [München.]
10. Emilie, geb. 18. September 1861. [München.]

Großvatersbrüder und deren Hinterbliebene.

1. † Ferdinand (geb. . . . . , † 1858, verm. mit Bernhardine geb. Bäuker [†; war wiederverm. mit Georg von Krafft, Hzgl. sachsen-meining. Kammerherrn]).
   Sohn: Lothar, geb. 1844, Kaufmann zu Berlin.
2. † Ernst August Emil Leopold (geb. 17. September 1809, † 14. September 1871), Gutsbesitzer auf Sandhof im Landgericht Königshofen in Bayern, verm. 24. April 1854 mit Caroline Rensch, geb. 15. November 1819. [Sandhof.]
   Kinder: 1) Anna Elisabeth Mathilde Clara, geb. 16. Juni 1855, verm. 13. Mai 1876 mit Heinrich Gustav Kühner.

2) Caroline Sofie Hulda, geb. 4. Juni 1857, verm. mit dem Gutsbesitzer Feldmann. [Sandhof.]
3) Ernst Julius Hermann Louis Mar, geb. 25. Juni 1861.

II. Kasseler Linie.

[Eingetragen in die Kön. bayr. Adelsmatrikel bei der Freiherrenklasse 8. April 1837.]

Udo Freiherr von Königk, geb. 22. März 1840 (des 1886 [?] zu Coburg † Frhrn Carl Sohn), verm. I) 1862 mit Lisette Hasfurter (geb. 13. Februar 1837 zu Burgreppach in Bayern, † 3. März 1873); II) 1873 mit
Dorette Fischer, geb. 9. März 1852 zu Erntershausen in Bayern. [Seßbach in Bayern.]

Kinder: a) 1r **Ehe:** 1. Carl, geb. 20. Dezember 1862.
2. Franziska Maria, geb. 6. Februar 1864.
3. Balthasar, geb. 20. April 1867.
— b) 2r **Ehe:** 4. Ottilie, geb. 12. Mai 1874.
5. Udo, geb. 10. Juli 1875.
6. Ida, geb. 14. Januar 1881.

Geschwister.

1. Franziska, geb. 13. Dezember 1845.
2. Ottilie, geb. 7. Juli 1848, verm. 1869 mit Magnus Frhrn von Königk († 16. Oktober 1887 [s. oben I. 2.]).

Vatersbrüder und deren Hinterbliebene.

1. † Heinrich († 28. November 1846, Kön. bayr. Kammerjunker und Leutnant der Infanterie, verm. mit Wilhelmine [geb. 13. Februar 1826, † 22. Oktober 1846], des Moritz Frhrn von Juncker-Oberconreut, Herrn auf Ruprechtsreut in Bayern, Kön. bayr. Bezirksgerichtsdirektors a. D., Tochter).
Tochter: Amalie, geb. 9. Oktober 1846, verm. 11. Dezember 1866 mit Wilhelm Grafen von Holnstein aus Bayern (katholisch), Kön. bayr. Kämmerer und Major z. Disp.
2. † August († , verm. mit Feodora Freiin Seefried von Buttenheim [geb. 30. Januar 1816, † 1876 zu Coburg]).
Kinder: 1) Oscar Theodor Sidonius, geb. 23. Januar 1846, Kön. sächs. Leutnant a. D., verm. mit
Helene Mühlmann
2) Julie, verm. mit Hugo von Döring († 22. November 1871), Kön. preuß. Rittmeister a. D. [Dresden.]
3. † Wilhelm († zu Wilhelmshausen bei Kassel). (War vermählt und hat Kinder hinterlassen.)

Könneritz.

[Lutherisch. — Königr. Sachsen. — Thüringischer Uradel; kön. sächs. Erlaubnis zur Führung des Freiherrentitels 17. Juni 1873 (s. Jahrg. 1877, S. 477). —

Beschreibung des Wappens und geschichtl. Übersicht im Taschenbuch der Gräfl. Häuser, Jahrg. 1866. S. 466.]

Hans Freiherr von Könneritz, geb. 20. Juni 1820, Kön. sächs. GRat und Oberhofmarschall, verm. 30. April 1858 mit

Helene Freiin von Offenberg, geb. 10. September 1833, Ehrendame des Kön. bayr. Theresienordens.

Kinder: 1. Carl Friedrich Rudolf, geb. 23. Dezember 1859, Premierleutnant im 1. Kön. sächs. (Leib-) Grenadierregiment Nr. 100.

2. Carl Friedrich Leo, geb. 6. Juni 1862, Leutnant im Kön. sächs. Schützen- (Füsilier-) Regiment Nr. 108.

Geschwister.

1. † Carl (geb. 22. September 1821. † 10. November 1885), Kön. sächs. Hofrat und Rechtsanwalt, verm. 16. September 1869 mit

Isidore, geb. 22. Juni 1843, des Carl Otto von Ryaw und der Christiane Mathilde geb. Schmidel Tochter.

Tochter: Marie, geb. 25. September 1873.

2. Adelheid, geb. 27. Dezember 1825, verm. 5. Oktober 1850 mit Johann Georg Sahrer von Sahr († 4. September 1858), Rittmeister im Kön. sächs. 3. Reiterregiment.

3. Ida, geb. 16. September 1828, verm. 18. Oktober 1855 mit Georg Jacob von Carlowitz († 27. Januar 1886).

4. Otto, geb. 24. Oktober 1835, Kön. sächs. Oberstleutnant a. D., verm. 10. Juni 1876 zu Kötzschenbroda mit Margaretha († 23. August 1877), des Eduard Eckhardt und der Anna geb. von Wolf Tochter, in erster Ehe verwitweter von Thielau. [Dresden.]

5. Arthur Leo, geb. 1. Februar 1843, Besitzer des Rittergutes Mulda im Königr. Sachsen, Ehrenritter des Johanniterordens, Kön. sächs. Kammerherr und Major z. Disp., verm. 5. Juli 1873 mit

Marie Antonie Angélique Mathilde, geb. 25. Juli 1851 zu Dresden (katholisch), des 21. Februar 1875 zu Dresden † Albert Johann von Jordan, Kön. preuß. Kammergerichtsassessors a. D., und der Luise geb. von Benkendorff und von Hindenburg jüngster Tochter. [Mulda.]

Vatersbrüder.

1. † Hans Heinrich Graf von Könneritz (geb. 7. Februar 1790, † 21. Mai 1863, seine Nachkommenschaft im Taschenbuch der Gräfl. Häuser).

2. † Julius Traugott Jacob (geb. 31. Mai 1792, † 28. Oktober 1866, vormal. Kön. sächs. Staats- und Justizminister, verm. 25. August 1819 mit Marianne Gräfin von Wallwitz [geb. 17. August 1801, † 6. Juli 1863 zu Marienbad in Böhmen]).

Kinder: 1) Maria Anna, geb. 30. März 1823, Grhzgl. sächs. Staatsdame.

2) Constanze Auguste, geb. 23. Mai 1831, Hofdame weiland J. M. der Königin-Mutter von Sachsen.

3. † Eduard (geb. 10. April 1802, † 12. August 1875, Besitzer des Rittergutes Weigsdorf in der sächs. Oberlausitz, Kön. sächs. Wirkl. GRat und Präsident des evang. Landeskonsistoriums zu Dresden, verm. 2. Mai 1842 mit Clara [geb. 30. Januar 1825, † 27. September 1885], des † Carl Heinrich Adolf Anton von Leipziger auf

Kropstädt, Jahnto, Lißnitz, Weddin, Broßdorf und Aßau, Kön. sächs. Kreis-Oberforstmeisters, und der Isidore geb. von Burgsdorff Tochter).

Kinder: 1) Rosa, geb. 9. Februar 1849, verm. 14. Mai 1868 mit Werner Rudolf Heinrich von Watzdorf a. d. H. Störmthal, Kön. sächs. Kammerherrn und GRat im Departement der Auswärtigen Angelegenheiten.

2) Felicie, geb. 5. September 1853, verm. 4. März 1889 zu Dresden mit Georg von Metzsch, Kön. sächs. Geh. Regierungsrat im Ministerium des Innern.

Kopal, s. Jahrg. 1889, S. 433.

Kopfinger von Trebbienau, s. Jahrg. 1889, S. 433.

Köppelle, s. Jahrg. 1889, S. 434.

Korb von Weidenheim, s. Jahrg. 1889, S. 434.

Korff.

[Westfälischer Uradel. — Beschreibung des Wäppens im Jahrg. 1856, S. 361; vgl. den gleichnamigen Artikel im Taschenbuch der Gräflichen Häuser und im Handbuch.]

A. Schmysing genannt von Korff.

[Von den zahlreichen, in Rußland (Kurland, Esthland rc., s. Jahrg. 1863, S. 470) und in Preußen blühenden Häusern dieses Geschlechts sind nachstehende im Königreich Preußen ansässig und bedienstet. — Geschichtl. Übersicht im Jahrg. 1856, S. 361; vgl. auch Jahrg. 1860, S. 423.]

I. Haus auf Laukitten in Ostpreußen. (Lutherisch.)

(Im Mannesstamme erloschen.)

[Gegründet von Otto Ernst von Korff (geb. 1697), verm. mit Rosalie von Gohr.]

† Botho Felix Erdmann Freiherr Schmysing genannt von Korff (geb. 12. November 1848, † 18. Dezember 1888 zu Ghlin in Belgien [des 21. Juli 1885 zu Laukitten † Fehrn Friedrich Gustav

Sohn], Kön. preuß. Leutnant a. D., verm. I) 4. Juni 1873 zu Schloß Langenau mit Olga [geb. 26. Januar 1858, geschieden 1876], des Albert von Beneckendorff und Hindenburg auf Langenau im Kreise Rosenberg [Reg.-Bezirk Marienwerder], Kön. preuß. Kammerherrn, und der Lina geb. von Polentz jüngster Tochter; II) 16. Februar 1880 mit Julie Pietsch [geschieden 1882]).

Des † Fehrn Botho Schwester.

Anna Wilhelmine Gottliebe Valeska, geb. 8. Mai 1840, Erbherrin auf Laukitten und Dagwitten in Ostpreußen, verm. 13. März 1857 mit Friedrich Fehrn Schmysing genannt von Korff-Schönbruch († 17. Februar 1868), Kön. preuß. Rittmeister 2c.; wiederverm. 4. April 1870 mit Richard von Alvensleben a. d. H. Zichtau († 19. November 1870), Kön. preuß. Major im Regiment der Gardes du Korps, kommand. als etatsm. Stabsoffizier zum 5. Reserve-Husarenregiment (s. II. Haus, vormals auf Mosens). [Laukitten bei Ludwigsort in Ostpreußen.]

Des † Fehrn Botho Vatersgeschwister.

1. Amalie, geb. 6. Dezember 1812, verm. 15. Juni 1840 mit Ferdinand Fehrn von Funck, Kön. preuß. Major a. D. [Danzig.]
2. † Wilhelm Carl Ernst (geb. 7. Juni 1816, † 2. Februar 1853 zu Pisa), Erbherr auf Tessen in Kurland, verm. 12. September 1844 mit

Angelica Gräfin von Kayserlingk a. d. H. Malzutzen, geb. 18. März 1825.

Tochter: Claudine Theofile Charlotte Dorothea, geb. 28. Oktober 1851, verm. 23. April 1872 zu Dresden mit Maximilian Grafen von Lüttichau, Kön. preuß. Kammerherrn und Schloßhauptmann von Friedrichskron, Major z. Disp.

II. Haus, vormals auf Mosens in Ostpreußen.

(Lutherisch und katholisch.)

Carl Ludwig Freiherr Schmysing genannt von Korff, geb. 9. Dezember 1822 (des † Fehrn Carl Johann Dietrich [geb. 8. Dezember 1790, † 3. Juni 1859 zu Elbing] Kön. preuß. Oberstleutnants a. D., Sohn).

Geschwister.

1. Minna Julie Luise, geb. 17. August 1821. [Danzig.]
2. Friedrich-Wilhelm, geb. 15. Januar 1826, Kön. preuß. Leutnant a. D., verm. I) 1852 mit Bertha Matthäi († 1. Mai 1875); II) 20. Juni 1876 mit

Elise Tümmler. [Zerbst im Herz. Anhalt.]

Kinder: a) 1r Ehe: 1) Hans, geb. 21. Januar 1856.
2) Fritz, geb. 8. Oktober 1859.
3) August, geb. 4. Juni 1865.
— b) 2r Ehe: 4) Friedrich Carl Ferdinand Erich, geb. 17. Dezember 1879.
5) Friedrich Wilhelm, geb. 16. Juni 1881.
6) Elisabeth Margarethe Gertrud, geb. 14. Juni 1884.

Vatersbruder und dessen Hinterbliebene.

† Friedrich Wilhelm Georg August (geb. 16. Juni 1797, † 20. Januar 1871), verm. 25. Juli 1821 mit
Agnes Gräfin zu Eulenburg, geb. 25. Juli 1803.

Kinder: 1. Botho Friedrich Nikolaus, geb. 10. Juni 1822 zu Königsberg i. Pr., Rechtsritter des Johanniterordens, Kön. preuß. Major z. Disp., verm. 28. Juni 1854 mit
Nelly Gräfin von Klinckowstroem, geb. 28. Juni 1836. [Hannover.]

Tochter: Jenny Malwine Agnes, geb. 9. Februar 1856 zu Gallingen im Kreise Friedland.

2. Emanuel Carl Heinrich, geb. 31. Mai 1826, Ehrenritter des Johanniterordens, Kön. preuß. Oberst z. Disp., verm. 18. März 1857 zu Berlin mit
Blanca, geb. 15. Juni 1832 (katholisch), des 2. Mai 1864 zu Paris † Kön. preuß. Generalmusikdirektors und Hofkapellmeisters Giacomo Meyerbeer Tochter. [Berlin.]

Sohn: Friedrich Maria, geb. 8. Januar 1858 (katholisch), Kön. preuß. Premierleutnant im braunschweig. Husarenregiment Nr. 17.

3. Marie Agnes, geb. 21. November 1827, verm. 6. Mai 1850 mit Carl von Radecke, Kön. preuß. Justizrat zu Halle a. d. S.

4. † Friedrich Nicolaus Paridon (geb. 13. Oktober 1832, † 17. Februar 1868), Kön. preuß. Rittmeister, aggreg. dem 2. hannov. Ulanenregiment Nr. 14, verm. 13. März 1857 mit
Anna Freiin Schmysing genannt von Korff, geb. 8. Mai 1840; wiederverm. 4. April 1870 mit Richard von Alvensleben a. d. H. Zichtau († 19. November 1870), Kön. preuß. Major im Regiment der Gardes du Corps ꝛc. (siehe I. Haus auf Laukitten). [Laukitten.]

Sohn: Wilhelm Carl Gustav, geb. 19. Februar 1861, Kön. preuß. Leutnant der Reserve des Kürassierregiments Graf Wrangel (ostpreuß.) Nr. 3.

Großvatersbruder und dessen Hinterbliebene.

† Rafael Anton (geb. 1750, † 1824, Erbherr auf Dammer in Schlesien, Kön. preuß. Major a. D., verm. I) 178.. mit Johanna von Staedter [† 179.]; II) 1796 mit Luise Freiin von Lyncker [geb. 16. Oktober 1768, † 20. März 1829]).

Kinder 2r Ehe: 1. † Friedrich Julius Anton (geb. 4. März 1799, † 3. Juni 1875 zu Paris), Kön. preuß. Leutnant a. D., verm. mit
Ernestine Straube.

2. Antoinette Auguste, geb. 14. Februar 1803.

3. Hermann Anton, geb. 12. November 1804, verm. 8. Oktober 1832 zu Ratibor mit
Auguste Sofie, geb. 2. September 1809 zu Ratibor, des † Gottlob Adam Johann von Wrochem, Herrn auf Pschow, Zawada, Groß-Paniow und Ridultau in Oberschlesien, Kön. preuß. Landrats, und der † Auguste Charlotte Sofie geb. Freiin von Lyncker Tochter.

B. Korff zu Harkotten.

[Katholisch. — Preußen (die Provinzen Westfalen und Hannover). — Kön. preuß. Erlaubnis zur Fortführung des Freiherrlichen Prädikats d. d. Erdmannsdorf

1. August 1844 (s. Jahrg. 1874, S. 354). — Geschichtl. Übersicht im Jahrg. 1865, S. 513.]

Max Franz Xaver Freiherr von Korff zu Harkotten, geb. 18. Juni 1845 zu Münster (des 15. Dezember 1879 † Frhrn Clemens August auf Harkotten ꝛc. Sohn), Besitzer des Rittergutes Harkotten und der Güter Marienfeld im Kreise Warendorf, Pröbsting im Kreise Münster und Wittenburg im Reg.-Bezirk Osnabrück, verm. 20. August 1878 zu Schloß Geistern mit

Theresia Freiin von und zu Weichs zur Wenne, geb. 12. Mai 1854 zu Schloß Geistern. [Harkotten.]

Kinder: 1. Maria Augusta Walburga, geb. 2. September 1879 zu Harkotten.
2. August Ferdinand, geb. 9. September 1880 zu Harkotten.
3. Bruno, geb. 4. März 1882 zu Harkotten.
4. Sofie, geb. 18. Dezember 1883 zu Harkotten.
5. Aloysia, geb. 11. Mai 1885 zu Harkotten.
6. Stefanie, geb. 10. August 1886 zu Harkotten.
7. Wilderich, geb. 29. Oktober 1887 zu Harkotten.

Bruder.

Ferdinand Anton Wilderich, geb. 23. September 1848 zu Harkotten, Kön. preuß. Amtsrichter zu Haltern im Reg.-Bezirk Münster und Premierleutnant a. D.

Vatersgeschwister.

1. Wilhelm, geb. 10. Juli 1816, Kön. preuß. Major a. D. [Münster.]
2. Sofie, geb. 25. Dezember 1818. [Münster.]
3. Alexander, geb. 18. Dezember 1822, Kön. preuß. Rittmeister a. D., verm. 4. April 1861 mit

Clementine Kleinhaus, geb. 3. April 1833. [Düsseldorf.]

Kinder: 1) Maria, geb. 22. Januar 1862 zu Düsseldorf, Ordensfrau im Orden „vom armen Kinde Jesu" zu Burtscheidt.
2) Josefine, geb. 20. März 1863 zu Wesel. [Düsseldorf.]
3) Friedrich Bernhard, geb. 2. Februar 1865 zu Wesel, Kön. preuß. Leutnant im 2. rhein. Feldartillerieregiment Nr. 23.

Kosjek, s. Jahrg. 1889, S. 436.

Köth-Wanscheid, s. Dael.

Kottwitz.

[Evangelisch. — Preußen (die Provinzen Schlesien und Brandenburg). — Schlesischer Uradel; Wappenverbesserung d. d. Prag 27. September 1367 (vom Kaiser Carl IV.), böhm. Frhr. 22. März 1721. — Beschreibung des Wappens und ge-

schichtl. Übersicht im Jahrg. 1865, S. 515, Ergänzung dazu im Jahrg. 1867, S. 487.]

I. Langheinersdorfer (früher Kontopper) Linie.

Reinhold Heinrich Wilhelm Freiherr von Kottwitz, geb. 14. August 1869 zu Langheinersdorf.

Geschwister

a) aus des Vaters erster Ehe:

1. Dorothea Anna Luise Charlotte Barbara, geb. 17. Oktober 1862, verm. 30. Juni 1886 zu Langheinersdorf mit Hans von Niebelschütz auf Metschlau, Kön. preuß. Hauptmann a. D.

b) aus zweiter Ehe:

2. Helene Bertha, geb. 28. August 1870 zu Langheinersdorf.
3. Anna Renata, geb. 11. Mai 1872 zu Langheinersdorf.
4. Wilhelm Ernst Hugo, geb. 30 Septbr. 1874 zu Langheinersdorf.
5. Gertrud Elisabeth, geb. 29. Mai 1877 zu Langheinersdorf.
6. Heinrich Georg Oswald, geb. 28. Februar 1879 zu Langheinersdorf.
7. Hedwig Dorothea (Posthuma), geb. 24. August 1881 zu Langheinersdorf.

Mutter.

Gertrud geb. Freiin von Zedlitz und Neukirch, geb. 4. Juli 1850, verm. 30. September 1868 zu Neukirch mit dem Frhrn Reinhold (geb. 7. Februar 1833, † 22. August 1881), Besitzer der Rittergüter Nieder-Langheinersdorf und (seit 1877) Mittel-Langheinersdorf (zusammen 1000 Hekt.) im Kreise Sprottau in Schlesien, Rechtsritter des Johanniterordens, Landesältesten und Kreisdeputierten des Kreises Sprottau, Kön. preuß. Leutnant der Landwehr (war vermählt in erster Ehe 29. Oktober 1861 zu Neukirch mit Helene Valerie Freiin von Zedlitz und Neukirch [geb. 5. Juli 1839 zu Neukirch, † 28. Mai 1865 zu Langheinersdorf], Schwester der zweiten Gemahlin).

Vatersschwester.

Hedwig Marie Luise Wilhelmine, geb. 27. April 1838, verm. 23. April 1863 mit Oswald Ernst Heinrich von Nickisch-Rosenegk († 14. Februar 1881), Besitzer des Rittergutes Bielitz (182 Hekt.) im Kreise Freistadt in Schlesien, Landesältestem, Kön. preuß. Staatsanwalt a. D.

II. Boyadeler Linie.

[Über die nähere Abstammung s. Jahrg. 1867, S. 488.]

1. Zweig.

Hugo Carl Ernst Freiherr von Kottwitz, geb. 6. Januar 1815 zu Warkstatt (des 3. Januar 1857 † Frhrn Carl Emil Rudolf Sohn), Ehrenritter des Johanniterordens, Kön. preuß. Generalleutnant z. Disp., verm. 26. Oktober 1839 mit

Elwine Adelaide Rosalie Charlotte, geb. 11. September 1819, des 13. Oktober 1847 † Kön. preuß. Majors von Ficke und der 1853 † Friederike geb. von Prittwitz und Gaffron Tochter. [Stuttgart.]

Kinder: 1. † Hugo Carl Alfred Eugen (geb. 23. Juli 1840 zu Breslau, † 24. November 1885), Ehrenritter des Johanniterordens, Kön. preuß. Hauptmann a. D., verm. 26. Mai 1869 zu Gossar mit
Helene Freiin von Kottwitz a. d. H. Gossar, geb. 30. März 1850 (s. unten 2. Zweig). [Gossar.]
2. Alfred Curt Ludwig, geb. 2. September 1849 zu Nimptsch, Kön. preuß. Hauptmann und Kompaniechef im 5. thüring. Inf.-Reg. Nr. 94 (Großherzog von Sachsen), verm. 7. November 1882 zu Stuttgart mit
Clara Luise Caroline Schnabel, geb. 5. März 1861.

Bruder.

Edwin Eugen Carl Alexander, geb. 8. Dezember 1816 zu Liegnitz, Ehrenritter des Johanniterordens, Kön. preuß. Major a. D., verm. 2. Oktober 1860 mit
Anna Luise Wilhelmine, geb. 29. Mai 1832, des † Kön. preuß. Kriegsrats Waecker Tochter. [Breslau.]
Tochter: Hertha Anna Edwina, geb. 17. Dezember 1861.

2. Zweig.

Alfred Freiherr von Kottwitz, geb. 12. September 1829 zu Gossar, verm. 1. Februar 1858 zu Merbitz mit
Helene Sofie Emma, geb. 24. September 1839, des 8. April 1878 † Carl Anton Gebhard Friedrich von Kreßigk, Herrn auf Merbitz, Kön. preuß. Rittmeisters a. D., und der Emma geb. von der Marwitz Tochter. [Neusalz im Kreise Freistadt in Schlesien.]
Kinder: 1. Emma Caroline Helene Luise, geb. 13. Februar 1860 zu Briesen bei Lippen im Reg.-Bezirk Frankfurt a. d. O.
2. Hans Konrad, geb. 14. Oktober 1863, Kön. preuß. Leutnant im hess. Jägerbataillon Nr. 11.
3. Johann Georg Sigismund, geb. 17. Juni 1865 zu Briesen.
4. Wilhelmine Victoria Margarethe, geb. 18. September 1870 zu Neusalz.
5. Jenny Frida Helene, geb. 23. Oktober 1872 zu Neusalz.

Halbgeschwister
aus des Vaters zweiter Ehe:

1. Max, Kön. preuß. Rittmeister, aggregiert dem Husarenregiment Graf Goetzen (2. schles.) Nr. 6, verm. I) 5. November 1866 zu Züllichau mit Therese († 23. Januar 1868), des Kön. preuß. Majors z. Disp. von Jastrzemski und der Pauline geb. Freiin von Richthofen dritter Tochter; II) 10. Dezember 1872 mit
Bertha Fischer.
Kinder: a) 1r Ehe: 1) Therese, geb. 20. Dezember 1867.
b) 2r Ehe: 2) Sohn . . . . . 3) Sohn . . . . .
2. Lilly, verm. mit Robert von Posek, Kön. preuß. Oberstleutnant a. D. [Sondersbausen.]
3. Helene, geb 30. März 1850, verm. 26. Mai 1869 zu Gossar mit Hugo Frhrn von Kottwitz († 24. November 1885), Kön. preuß. Hauptmann a. D. (s. oben 1. Zweig).

Stiefmutter.

Jenny geb. Wewer aus Hamburg, Besitzerin der Rittergüter Cossar und Kuckädel im Kreise Krossen im Reg.-Bezirk Frankfurt a. d. O., verm. mit dem Erbin Adolf († 7. August 1855, war verm. in erster Ehe mit Helene Marianne Louise geschiedener von Bothmer [geb. 23. September 1803 zu Deutsch-Kessel in Schlesien, † 1834 zu Cossar], des † Stefan von Bojanowski, Kön. preuß. Hauptmanns a. D., und der Wilhelmine geb. von Werthern Tochter). [Cossar bei Krossen im Reg.-Bezirk Frankfurt a. d. Oder.]

Großvatersbruder und dessen Hinterbliebene.

† Alexander Otto Konrad (geb. 11. März 1785, † 16. Februar 1854, Kön. preuß. Rittmeister a. D., Besitzer des Rittergutes Zettitz bei Krossen, erkaufte 1812 von dem am 3. Januar 1857 † Erbin Carl Emil Rudolf [s. oben 1. Zweig], die Boyadeler Güter; verm. 24. November 1826 mit Henriette Charlotte Ernestine [geb. 17. März 1799, † 23. August 1850], des † Kön. preuß. Kammerherrn Ferdinand von Tschirschky und Bögendorff und der † Anna geb. von Lüttwitz Tochter).

Kinder: 1. Alexandrine, geb. 22. Juni 1824, Besitzerin des Gutes Graffel in Pommern, verm. 15. September 1842 mit Ludwig von Klitzing auf Charlottenhof bei Landsberg a. d. W. († 1. März 1868).

2. Leopold Adam Melchior, geb. 6. August 1827, Besitzer der Rittergüter (seit 1570 im Besitz der Familie), Boyadel (1123 Hekt.), Kern (1833 Hekt.) und Mesche-Schwenden (162 Hekt.), verm. 9. August 1857 zu Roggow mit Anna Maria Luise (geb. 1. Juli 1835, † 25. November 1888), des 1849 † Wilhelm Detlev von Oertzen auf Roggow in Mecklenburg-Schwerin und der Eleonore geb. von Klitzing Tochter. [Boyadel im Kreise Grünberg, Reg.-Bezirks Liegnitz.]

Kinder: 1) Eva, geb. 11. Oktober 1858 zu Boyadel, verm. 21. August 1876 ebendaselbst mit Bernhard Grafen von Bassewitz-Levetzow, Majoratsherrn auf Kläden.

2) Hedwig, geb. 8. Februar 1861 zu Boyadel.

3. Ernst, geb. 12. April 1831. [Boyadel.]

Koţ von Dobř (Dobrsch).

[Katholisch. — Böhmen. — Böhmischer Uradel. — Beschreibung des Wappens und Näheres über die verschiedenen Standeserhebungen ꝛc. im Jahrg. 1877, S. 453.]

A. Älteres Freiherrliches Haus.

Wilhelm Freiherr Koţ von Dobř, geb 9. Januar 1839, K. K. Kämmerer und Rittmeister a. D.

Geschwister.

1. Wenzel, geb. 28. April 1842, K. K. Kämmerer, Oberst und Kommandant des Husarenregiments Joseph Prinz zu Windisch-Grätz Nr. 11, verm. I) 21. Mai 1870 zu Salzburg mit Marie Gräfin von

Lützow (geb. 26. März 1847, † 27. März 1889 zu Schloß Heiligenkreuz); II) 6. Mai 1882 zu Schönpriesen mit
Henriette Gräfin von Kolowrat-Krakowsky, geb. 20. Januar 1859 zu Temesvár.
Sohn 1r Ehe: Heinrich, geb. 9. März 1880 zu Heiligenkreuz.
2. Carl, geb. 24. Juni 1844, verm. mit
Friederike Maurer.
Kinder: 1) Bertha, geb. 15. März 1879.
2) Ida, geb. 26. Mai 1880.
3. Johanna, geb. 21. Januar 1846, verm. 20. Oktober 1877 zu Heiligenkreuz mit Felix Wit genannt von Dörring, K. K. Oberst a. D. [Linz.]

Mutter.

Aglaë geb. Prinzessin von Auersperg, geb. 26. Januar 1812, verm. 20. Mai 1837 mit dem Frhrn Christian (geb. 4. September 1806, † 31. Oktober 1883), Besitzer der Herrschaft Heiligenkreuz bei Hostau in Böhmen, K. K. Kämmerer und Statthalterei-Vizepräsidenten a. D. [Heiligenkreuz.]

B. Neueres Freiherrliches Haus.

[Österr. Frhr. 5. Februar 1869.]

Ferdinand Freiherr Kotz von Dobr, geb. 1849, Beamter der K. K. Finanz-Landesdirektion für Böhmen. [Prag.]

Geschwister.

1. Alexander, geb. 1851, K. K. Hauptmann im Korps-Artillerieregiment Nr. 14, verm. 19. August 1889 zu Wien mit
Maria Immaculata Freiin von Gemmell zu Fischbach, geb. 3. März 1869.
2. Eugen, geb. 1859. 3. Marie Valerie, geb. 1870.

Mutter.

Valerie, des ..... Gietler Ritters von Kleeborn, Besitzers der Herrschaft Gerckwitz in Böhmen, und der Albertine geb. von Güßner und Comorno Tochter, verm. 16. Juli 1848 mit dem Frhrn Ferdinand Ernst (geb. 1818, † 2. August 1882), Herrn auf Hlawniowitz, Liebietitz und Prestanitz in Böhmen, Präsidenten des landwirtschaftlichen Vereins zu Neuern im Kreise Pilsen 2c. [Schloß Hlawniowitz.]

Kotzau, s. Jahrg. 1889, S. 436.

Krailtmayr, s. Kreittmayr.

Kramer, s. Jahrg. 1889, S. 438.

Krane.

[Katholisch. — Preußen (Provinz Westfalen) und Erbyzgt. Hessen. — Kön. preuß. Anerkennung des Freiherrenstandes d. d. Berlin 6. März 1878. — Besitz: das Fideikommiß Matena mit Bockhdoel und Klötinghof in Westfalen. — Beschreibung des Wappens und geschichtl. Übersicht im Jahrg. 1879, S. 432.]

Ernst Freiherr von Krane, geb. 28. September 1840 (des 31. Juli 1851 † Frhrn Eugen Sohn), Fideikommißnutznießer, Erbsälzer zu Sassendorf, Kön. preuß. Premierleutnant a. D.

Schwester.

Luise, geb. 2. Mai 1844 zu Matena, verm. 27. August 1870 ebendaselbst mit Ferdinand Frhrn von der Recke († 4. April 1886), Kön. preuß. Landgerichtsrat zu Duisburg im Reg.-Bez. Düsseldorf.

Großvatersbrüder und deren Hinterbliebene.

1. † Wilhelm Goswin (geb. 18. November 1777 zu Matena, † 16. März 1865 zu Darmstadt, Landgräfl. hessen-homburg. Kammerherr und Oberhofmarschall, verm. 6. Januar 1805 mit Sufette Bodell von Schorer [geb. 18. Juli 1785, † 24. Dezember 1858 zu Darmstadt]).

   Kinder: 1) Marianne, geb. 9. August 1815 zu Homburg v. d. Höhe, verm. 25. April 1842 zu Darmstadt mit Franz Frhrn von Krane, Kön. preuß. Generalmajor z. Disp. (s. unten).

   2) Ernst, geb. 5. November 1819 zu Homburg v. d. Höhe, verm. 17. April 1852 mit Henriette Freiin von Ricou (geb. 17. Juni 1827, † 19. März 1858). [Düsseldorf.]

      Tochter: Anna, geb. 26. Januar 1853.

   3) Rosamunde, geb. 29. März 1826 zu Homburg v. d. Höhe, verm. 18. Oktober 1849 mit Friedrich Grafen von Otting und Fünfstetten, Erbyzgl. hess. Kammerherrn und Major à la suite.

2. † Franz (geb. 12. Januar 1780 zu Matena, † 19. August 1820 zu Wiesbaden, Kön. preuß. Major und Bataillonskommandeur, verm. 1799 mit Henriette [geb. 1775, † 10. November 1817 zu Gemen], des 28. Juni 1833 zu Hamm † Friedrich Wilhelm von Rappard, Kön. preuß. Oberlandesgerichtspräsidenten daselbst, Tochter).

   Kinder: 1) Wilhelm Josef Franz, geb. 20. August 1810 zu Dortmund, Kön. preuß Generalmajor z. Disp., verm. 25. April 1842 zu Darmstadt mit

   Marianne Freiin von Krane, geb. 9. August 1815 zu Homburg v. d. Höhe (s. oben). [Darmstadt.]

      Kinder: (1) † Wilhelm (geb. 16. Februar 1843 zu Meschede, † 8. Dezember 1878 zu Görlitz), Kön. preuß. Hauptmann à la suite des schles. Füsilierregiments Nr. 38, verm. 5. August 1868 mit

      Hermine, geb. 16. Februar 1848 (evangelisch), des Stadtrats Oscar Schulze zu Görlitz Tochter; wiederverm. 5. April 1885

mit Alfred Frhrn von Krane, Kön. preuß. Major a. D. (s. unten). [Görlitz.]

Kinder: a) Theodor, geb. 21. Juli 1869 zu Görlitz, Kön. preuß. V.-Fähnrich im Ulanenregiment Kaiser Alexander II. von Rußland (1. brandenb.) Nr. 2.

b) Goswin, geb. 12. März 1872 zu Berlin.

(2) Marie, geb. 29. November 1847 zu Meschede, verm. 5. Januar 1869 mit Heinrich Garbe, Kön. preuß. Regierungs- und Baurat, Professor. [Berlin.]

(3) Friedrich, geb. 16. Dezember 1849 zu Darmstadt, Hauptmann und Kompaniechef im 1. Großh. hess. Infanterie- (Leibgarde-) Regiment Nr. 115, verm. 30. Mai 1882 zu Darmstadt mit

Mathilde, des Rentners Adalbert Kast Tochter.

Kinder: a) Franz Adalbert, geb. 16. September 1883 zu Darmstadt.

b) Adalbert Friedrich Heinrich Emil Wilhelm, geb. 24 Juni 1887 zu Darmstadt.

(4) Susanne Caroline Franziska, geb. 29. Juli 1851 zu Luxemburg, verm. 4 Juni 1872 zu Darmstadt mit Max Frhrn Taxis von Ameronger, Großh. hess. Kammerherrn (geschieden laut Dekret Gr. H. des Großh. von Hessen vom 19. Mai 1884).

2) † Friedrich Wilhelm Karl Theodor Maria (geb. 14 November 1812 zu Hamm, † 29 August 1874 zu Münster), Kön. preuß. Oberst und Kommandeur des 2. schles. Dragonerregiments Nr. 8, verm. I) 4. August 1839 zu Fröbau mit Ottilie (geb. 22. April 1822, † 27. August 1856 zu Münster), des 22. Mai 1858 † Ludwig Otto von Meske auf Fröbau im Kreise Osterode in Ostpreußen, Kön. preuß. Majors a. D. und Landschaftsrats Tochter; II) 15. Juli 1858 zu Schloß Hohlstein bei Löwenberg mit

Sofie Freiin Schenk von Geyern, geb. 8. Februar 1838.

Kinder: a) 1r Ehe: (1) Alfred, geb. 24 September 1840, Kön. preuß. Major a. D., verm. 5. April 1885 zu Görlitz mit

Hermine verwitweter Freifrau von Krane (s. oben), geb. Schulze, geb. 16. Februar 1848 (evangelisch).

Tochter: Susette Maria Alwine Franziska Theodora Anna Ottilie Gustava Sabine, geb. 4. Juni 1886 zu Merseburg.

(2) Egon, geb. 23. Januar 1847 zu Freistadt, Kön. preuß. Hauptmann und Kompaniechef im 3. posenschen Inf.-Reg. Nr. 58, verm. I) 23. Oktober 1873 zu Alt-Tomysl mit Elisabeth (geb. 15. November 1848, † 4. September 1879), des Franz von Poncet, Herren auf Alt-Tomysl im Kreise Buk, Reg.-Bezirks Posen, und auf Wolfsbaum im Kreise Sprottberg, Reg.-Bezirks Frankfurt an der Oder, Tochter; II) 27. Mai 1884 zu Mittel-Röhrsdorf mit

Gertrud, geb. 29. Februar 1852 zu Mittel-Röhrsdorf, des 21. Juni 1886 † Hermann Kalau vom Hofe auf Mittel-Röhrsdorf und der † Pauline geb. Quoos Tochter.

Kinder: a) 1r Ehe: a) Elisabeth Ottilie Auguste Erna, geb. 29. August 1879 zu Alt-Tomysl.

— b) 2r Ehe: b) Gert Friedrich Hermann Richard, geb. 9. Mai 1885 zu Fraustadt.
c) Egon Wilhelm Arnold, geb. 9. April 188. zu Fraustadt.
— b) 2r Ehe: (3) Friedrich, geb. 20. Oktober 1859 zu Ohlau, Kön. preuß. Premierleutnant im Kürassierregiment von Driesen (westfäl.) Nr. 4.
(4) Elfriede, geb. 5. Februar 1861 zu Ohlau, verm. 14. April 1885 zu Polnisch-Nettkow mit Friedrich Grafen von Rothenburg.

Krauß (in Bayern), s. Jahrg. 1889, S. 439.

Krauß (in Österreich), s. Jahrg. 1889, S. 439.

Kreittmayr (Kraittmayr), s. Jahrg. 1889, S. 440.

Kreß von Kressenstein.

[Lutherisch. — Bayern. — Nürnberger Uradel und Patriziat; Adelsbestätigung und Wappenverbesserung d. d. Augsburg 15. Juli 1530 (vom Kaiser Carl V.); eingetragen in die Kön. bayr. Adelsmatrikel bei der Freiherrenklasse 26. Januar 1817. — Besitz: das Kondominat Krafshof. — Beschreibung des Wappens und geschichtl. Übersicht im Jahrg. 1856, S. 368.]

I. Linie.

Georg Wilhelm Friedrich Carl Christof Freiherr Kreß von Kressenstein, geb. 20. April 1840, Administrator des Kondominats, Rechtsanwalt zu Nürnberg, verm. 25. Mai 1869 mit
Amalie Freiin Haller von Hallerstein, geb. 23. Juni 1845.
Kinder: 1. Friedrich Sigmund Georg, geb. 24. April 1870 zu Nürnberg, Kön. bayr. P.-Fähnrich im 4. Feldartillerieregiment.
2. Gustav Christian Walfried, geb. 18. April 1872 zu Nürnberg.
3. Carl Friedrich Christof, geb. 4. Februar 1874 zu Nürnberg.

Geschwister.

1. Carl Friedrich Wilhelm Richard, geb. 27. April 1841, Kön. bayr. Rittmeister a. D., verm. 22. August 1879 mit
Mathilde Margaretha Weber, geb. 19. Juni 1858. [Nürnberg.]
Kinder: 1) Agnes Johanna Mathilde, geb. 25. Januar 1881 zu Wallhausen.
2) Hedwig Marie Sofie Franziska, geb. 24. November 1882 zu Crailsheim.
2. Marie Sofie Franziska Caroline, geb. 6. August 1848, verm.

22. April 1874 mit Alexander Ernst Dotzauer, Kön. bayr. Oberstleutnant und Kommandeur des 5. Chev.-leg.-Regiments.

3. Friedrich Wilhelm Eberhard Carl, geb. 28. Januar 1852, Kön. bayr. Forstmeister zu Kipfenberg, verm. 11. August 1883 zu München mit

Amalie Freiin von Tröltsch, geb. 22. Februar 1858.

Tochter: Johanna Amalie Gertrud, geb. 10. Januar 1885 zu Kipfenberg.

Mutter.

Johanna Christiane Sofie Regine geb. König von Königsthal, geb. 10. April 1811, verm. 15. Mai 1839 mit dem Frhrn Friedrich (geb. 8. Mai 1808, † 24. Mai 1877), Administrator des Kondominats, Kön. bayr. Kämmerer und Appellationsgerichtsrat zu Nürnberg.

Vaters-Zwillingsschwester.

Franziska Friederike Antonia, geb. 3. Mai 1808.

Urgroßvaters-Brudersohn und dessen Hinterbliebene.

† Anton Ulrich (geb. 20. Dezember 1784, † 12. Juli 1822, verm. 18. November 1810 mit Margarethe Barbara Friedrich [geb. 29. März 1786, † 18. April 1865]).

Kinder: 1. Christof Anton Carl Wilhelm, geb. 14. April 1816, Besitzer des Kondominats Kraftshof, Senior der Familie, Kön. bayr. Forstmeister a. D., verm. 11. August 1849 mit

Bernhardine Wigand, geb. 8. Februar 1824. [Mindelheim.]

Kinder: 1) Anna, geb. 16. März 1851.
2) Otto, geb. 25. September 1852.
3) Eugenie, geb. 9. November 1853.
4) Max, geb. 31. Oktober 1855.

2. Margaretha Johanne Jacobine, geb. 2 September 1817, verm. 30. Januar 1842 mit Eduard Carl Zacherl, Kön. bayr. Premierleutnant a. D.

3. † Christof Carl Josef (geb. 30. Januar 1821, † 6. Februar 1871), Kön. bayr. Major im 12. Inf.-Reg., verm. 24. Oktober 1845 mit

Caroline Sofie, geb. 4. Juli 1824, des Paul von Stetten, Kön. bayr. Kämmerers und Oberst, und der Karoline geb. Freiin von Redwitz Tochter, Dame des Kön. bayr. Theresienordens.

Kinder: 1) Babette Pauline Bertha, geb. 4. Oktober 1846.
2) Babette Caroline, geb. 26. November 1847.
3) Anna Eugenie Emilie, geb. 3. Juni 1849, verm. 25. Juni 1872 zu München mit Franz Frhrn von Tautphöus, Kön. bayr. Kämmerer, Rittmeister à la suite des 6. Chev.-leg.-Regiments und Reitlehrer an der Equitationsanstalt. [München.]
4) Otto Paul Felix, geb. 13. September 1850, Kön. bayr. Rittmeister und Eskadronschef im 2. Schweren Reiterregiment, verm. 20. März 1879 mit

Johanna von Orff, geb. 13. Januar 1855. [Würzburg.]

Kinder: (1) Carl Josef, geb. 20. Januar 1880 zu München.
(2) Franz Otto, geb. 23. Juli 1881 zu Augsburg.

5) Friedrich Anton Carl, geb. 15. März 1855, Kön. bayr. Kammer-

junker, Premierleutnant im Infanterieleibregiment, verm. 20. Oktober 1881 mit

Nina von Kwist, geb. 11. Mai 1859 zu St. Petersburg.

Kinder: (1) Oscar Josef, geb. 11. Juli 1882 zu München.

(2) Friedrich Karl Konstantin, geb. 20. Januar 1886 zu München.

(3) Karl Alexander, geb. 27. Dezember 1888 zu Augsburg.

4. Dorothea Caroline Antonie, geb. 26. August 1822, verm. 6. Juli 1845 mit Maximilian Josef Müller, Kön. bayr. Bezirksgerichtsrat a. D.

II. Linie.

[Gehörte wegen des Besitzes von Dürrenmungenau zur fränkischen Reichsritterschaft.]

Friedrich Georg Carl Johann Christof Freiherr Kreß von Kressenstein, geb. 30. Juni 1841 (des 30. August 1880 † Erben Georg, K. K. Kämmerers und Feldmarschall-Leutnants a. D., Sohn), Herr auf Rötbenbach bei St. Wolfgang in Bayern, K. K. Kämmerer und Oberstleutnant bei Kaiser Ferdinand Dragonern Nr. 4, verm. 4. Mai 1872 zu Wien mit

Rosa Gräfin Alberti von Poja, geb. 3. Mai 1847 zu Kocs (kathol.) [Enns a. d. Donau.]

Kinder: 1. Georg Friedrich Christof Leo, geb. 6. März 1873 zu Salzburg.

2. Carl Daniel Christof Georg, geb. 20. Novemberr 1875 zu Wels.

3. Friedrich Christof Bartholomäus, geb. 22. Septbr. 1877 zu Wels.

4. Ferdinand Sigmund Hans Christof, geb. 31. August 1882 zu Wels.

Schwestern (katholisch).

1. Julia, geb. 24. Mai 1840, Stiftsdame des Hzgl. savoyischen Damenstifts zu Wien.

2. Maria, geb. 1. Juni 1844, verm. 3. November 1881 zu Baden bei Wien mit Georg Nobenczy von Felsö-Pula, K. K. Oberst im Husarenregiment Graf Radetzky Nr. 5.

Vaters-Halbbruder

aus des Großvaters erster Ehe:

† Carl (geb. 21. März 1781 zu Nürnberg, † 26. Januar 1856 zu Wien, Herr auf Rötbenbach, K. K. Kämmerer, GMaj., General der Kavallerie a. D. und Zweiter Inhaber des 11. Ulanenregiments Kaiser Alexander II. von Rußland; verm. 16. Februar 1822 mit Leopoldine Gräfin Zichy zu Zich und Vásonykeö [geb. 16. Februar 1800 (kathol.), † 24. Dezember 1872 in Algier], K. K. StkD.).

Tochter: Leontine Marie Caroline, geb. 16. November 1822 (katholisch), K. K. StkD., verm. 12. Januar 1850 mit Othmar Grafen Khevenhüller-Metsch (katholisch), K. K. Kämmerer und Rittmeister a. D.

Kreusser, s. Jahrg. 1889, S. 441.

Krieg von Hochfelden, s. Jahrg. 1889, S. 441.

Kriegsau, s. Jahrg. 1889, S. 442.

Krticzka von Jaden, s. Jahrg. 1889, S. 442.

Kübeck von Kübau, s. Jahrg. 1889, S. 443.

Kudriaffsky, s. Jahrg. 1889, S. 445.

Kuhn von Kuhnenfeld, s. Jahrg. 1889, S 445.

Kulmer zum Rosenpichl und Hohenstein.

[Katholisch. — Österreich (Steiermark) und Ungarn (Kroatien). — Steirischer Uradel, Bewilligung des Prädikates „von Hohenstein" d. d. Graz 15 Dezember 1588; erbländ.-österr. Frhr als „Frhr. von Kulmer zum Rosenpichl, Gföe Herren zu Schmelzhofen" d. d. Regensburg 20. März 1654. — Beschreibung des Wappens und geschichtl. Übersicht im Jahrg. 1848, S. 211; vgl. auch den Artikel „Kulmer" im Taschenbuch der Gräfl. Häuser.]

I. Kroatische Linie.

Josef Viktor Friedrich August Freiherr von Kulmer zum Rosenpichl und Hohenstein, geb. 1. August 1839 (des 5. Dezember 1860 zu Rio de Janeiro † Frhrn Emil Sohn), K. K. Oberstleutnant der Reserve, verm. 16. Juni 1873 mit

Emma Franck-Jamborszky, geb. 2. Januar 1849 zu Paris, Adoptivtochter der Witwe des † Carl Ritters von Franck, K. K. Feldzeugmeisters und Kriegsministers, geb. Jamborszky von Olsavicza.

Kinder: 1. Friedrich Franz Wilhelm Edmund Maria, geb. 15. April 1874 zu Wien.

2. Clotilde Emma Wilhelmine Maria, geb. 23. Februar 1877 zu Eisenstadt in Ungarn.

3. Maximilian Géza Carl Maria, geb. 20. Juli 1881 zu Tochowic in Böhmen.
4. Carl Eugen, geb. 7. März 1883 zu Krakau.

Vatersgeschwister.

1. Clotilde, geb. 8. Februar 1809, K. K. StkrD. und PD., Besitzerin der Herrschaften Opeka, Grünhof und Klenowník bei Warasdin in Kroatien, verm. 19. März 1827 mit Franz Grafen Draskovich von Trachenstein († 6. Februar 1857), K. K. Kämmerer. [Klenowník.]
2. † Friedrich Graf Kulmer von Rosenpichl und Hohenstein (geb. 5. März 1814, † 28. Februar 1877; s. Taschenbuch der Gräfl. Häuser).

II. Steiermärkische Linie.

[Über die nähere Abstammung der beiden Zweige s. Jahrg. 1877, S. 463.]

1. Älterer Zweig.

Rudolf Vincenz Edmund Camillo Freiherr von Kulmer zum Rosenpichl und Hohenstein, geb. 30. März 1867 zu Graz, Nutznießer Geld-Fideikommisses.

Schwester.

Cornelia Ida Maria, geb. 26. September 1864.

Mutter.

Constantine geb. Schaffner, geb. 1823, verm. 17. Februar 1863 zu Wien mit dem Frhrn Carl Franz Xaver (geb. 10. Dezember 1812, † 22. April 1876), K. K. Hauptmann a. D.

Vatersbruder und dessen Hinterbliebene.

† Ignaz Josef (geb. 21. Dezember 1798, † 21. Januar 1861 zu Graz), K. K. Kämmerer und Landesgerichtspräsident zu Graz, verm. 31. Juli 1836 zu Graz mit

Theresia Maria Amalia, geb. 17. Dezember 1808, des † Alois Ritters von Lendenfeld, und der † Amalie geb. Edlen von Hartwigh Tochter. [Graz.]

Tochter: Theresia Maria, geb. 2. April 1847, präbendierte Stiftsdame des K. K. adlig-weltlichen Damenstifts „Maria-Schul" zu Brünn.

2. Jüngerer Zweig.

Heinrich Freiherr von Kulmer zum Rosenpichl und Hohenstein, geb. 4. März 1854, K. K. Rittmeister bei Kronprinz Erzherzog Rudolf Ulanen Nr. 1.

Geschwister.

1. Anna, geb. 5. November 1852, verm. 12. Februar 1873 mit Heinrich Fürsten von Orsini und Rosenberg, Oberst-Erblandhofmeister des Herzogtums Kärnten ꝛc.
2. Marie, geb. 9. Dezember 1856, Stiftsdame.

Mutter.

Thecla geb. Freiin von Wimmer, geb. 13. April 1831 zu Wien, verm. 3. Februar 1852 mit dem Frhrn Ignaz (geb. 3. November 1811, † 2. Februar 1882), K. K. Hofrat. [Klagenfurt.]

Kunisch von Richthofen, s. Jahrg. 1889, S. 446.

Künsberg (Künßberg).

[Bayern, Österreich (Galizien), Preußen und Sachsen-Meiningen. — Fränkischer Uradel; Reichsfrhr. d. d. Wien 25. April 1690 und d. d. Wien 11. September 1691 (für die erloschene Thurnau-Ermreuther Linie). — Geschichtl. Übersicht und Stammtafeln des ganzen Geschlechts im Jahrg. 1858, S. 353 u. XIII, vgl. über die Stammfolge der Linie „Nagel-Ober-Langenstadt" auch Jahrg. 1857, S. 399.]

I. Hauptlinie: Weidenberg-Kürmsees-Guttenthau.

[Katholisch. — Beschreibung des Wappens im Jahrg. 1887, S. 515.]

1. Älterer Ast: Mandel.

1) Ältere Speziallinie: Mandel-Vilseck.

a) Erster Zweig.

Hans Gotthelf Josef Freiherr von Künsberg, geb. 21. Oktober 1878 zu Regensburg.

Geschwister

a) aus des Vaters erster Ehe:

1. Auguste Maria Anna Philippine, geb. 26. Oktober 1854 zu Syrgenstein, verm. 9. Januar 1877 zu Würzburg mit Otto Grafen Beissel von Gymnich auf Frens, Blens und Schmidtheim.
2. Sarah Wilhelmine Maria Hildegarde, geb. 16. August 1857 zu Regensburg, verm. 1879 mit Robert Zeiller zu München.

b) aus zweiter Ehe:

3. Marie Magdalene Wilhelmine, geb. 6. August 1874 zu Breslau.
4. Johanna Emma Maria, geb. 17. November 1875 zu Regensburg.
5. Carl Rudolf Wilhelm, geb. 5. Juli 1881 zu Regensburg.

Mutter.

Emmy Maria Anna, geb. 12. Januar 1851 zu Stade in der Provinz Hannover, des Friedrich Wilhelm They, Grundbesitzers zu Stade, und der Magdalena geb. Plötzky Tochter, verm. 22. Februar 1873 zu Berlin mit dem Frhrn. Philipp August Stefan (geb. 20. April 1831, † 24. November 1884 zu Regensburg, war verm. in erster Ehe 15. November 1853 mit Anna Amalie Auguste Freiin von Redwitz a. d. H. Wildenroth [geb. 11. Januar 1833, geschieden 11. Januar 1872], K. K. StkrD.). [Regensburg.]

b) Zweiter Zweig.

[Die aus der zweiten Verbindung des Großvaters, des Frhrn. Hans Gotthelf Josef (s. erster Zweig), nämlich des 20. Mai 1874 † Frhrn. Wilhelm, Kön. bayr. Kämmerers und Majors à la suite, hervorgegangenen und nachstehend aufgeführten Kinder wurden legitimiert und zugleich mit dem Namen „Künsberg, Freiherren und Freiinnen von Fronberg" in den Kön. bayr. Freiherrenstand d. d. 7. Juli (imma-

trikuliert 8. Juli) 1859 erhoben. — Beschreibung des Wappens im Jahrg. 1887, S. 516.]

Wilhelm Maximilian Künsberg, Freiherr von Fronberg, geb. 27. März 1838, Herr auf Fronberg, Kön. bayr. Kämmerer und Major a. D., verm. 5. Oktober 1869 mit

Charlotte geschied. Gräfin von und zu Arco-Valley genannt Bogen, geb. Gräfin von Schönborn-Buchheim, geb. 26. November 1843. [Fronberg bei Schwandorf in der Oberpfalz.]

Geschwister.

1. † Johann Friedrich Wilhelm Carl Künsberg, Freiherr von Fronberg (geb. 26. September 1842, † 24. März 1876 zu Schloß Riemelingen bei Nördlingen), Kön. bayr. Premierleutnant der Reserve des 1. Kürassierregiments, verm. 17. Januar 1874 zu Faulenrost in Mecklenburg-Schwerin mit

Elisabeth verwitweter Gräfin von Hahn, geb. Freiin von Le Fort, geb. 16. Juli 1834 (lutherisch).

2. Rudolf Philipp Wilhelm Goswin Carl Künsberg, Freiherr von Fronberg, geb. 27. März 1844, Kön. bayr. Kämmerer und Leutnant à la suite, verm. 12. Februar 1874 zu Dresden mit

Maria Freiin von Huppmann-Valbella, geb. 4. April 1853.

Kinder: 1) Charlotte, geb. 22. November 1876.
2) Elisabeth, geb. 27. Mai 1879.

2) Jüngere Speziallinie: Mandel.

Ignaz Freiherr von Künsberg, geb. 20. November 1823 zu Bamberg (des 15. März 1830 † Frhrn Franz Ludwig, Kön. bayr. Hauptmanns a. D., Sohn), Kön. bayr. Kammerjunker und Premierleutnant à la suite, verm. 29. Juni 1852 mit Caroline Freiin von Berchem auf Schülzburg in Württemberg (geb. 19. Oktober 1818, † 15. August 1853).

Schwester.

Theresia, geb. 18. Mai 1828 zu München.

2. Jüngerer, Kürmseeser Ast, zu Guttenthau.

[In Bayern bei der Freiherrenklasse immatrikuliert 29. Juli 1813. — Über die ältere Genealogie s. Jahrg. 1865, S. 532 u. 533.]

Adam Friedrich Heinrich Josef Freiherr von Künsberg, geb. 2. August 1821 (des 9. September 1839 † Frhrn Christof Franz, Kön. bayr. Kämmerers, GRats ꝛc., Sohn), Senior der Familie, Kön. bayr. Major a. D., verm. 5. Juni 1848 mit Anna Freiin von Poelnitz a. d. H. Aschbach (geb. 27. September 1826, † 7. Januar 1887 zu Bamberg). [Bamberg.]

Brüder.

1. † Maximilian Josef (geb. 6. April 1812 zu München, † 20. Juni 1875), Herr auf Guttenthau, Tressau und Kürmsees, Kön. bayr. Kämmerer, verm. 12. Oktober 1840 mit

Caroline Freiin Notthafft von Weißenstein, geb. 15. November 1808.

2. † Heinrich Gottfried (geb. 22. August 1818, † 4. August 1867),

Kön. bayr. Kammerjunker und Bezirksgerichtsrat zu Amberg, verm. 30. Juni 1857 mit

Henriette Freiin von Aretin, geb. 20. Oktober 1833.

3. † Philipp (geb. 28. Dezember 1822, † 6. Mai 1877), Besitzer des Rittergutes Kaibitz in Bayern, K. K. Rittmeister a. D., verm. 14. Juni 1857 mit

Rosalia Gemmrich Freiin von Neuberg, geb. 10. Juni 1829. [Kaibitz.]

Kinder: 1) Antonia Philippine Wilhelmine, geb. 22. November 1859.

2) Sophia Antonia, geb. 5. September 1861.

3) Maximilian Josef Johann Nepomuk, geb. 1. Juli 1863 zu Kaibitz, Kön. bayr. Leutnant im 6. Ober-Leg.-Regiment.

4) Anna, geb. 1. März 1865 zu Kaibitz.

4. Carl Theodor, geb. 10. Dezbr. 1834, Kön. bayr. Kämmerer, verm. 28. Juni 1856 mit Josefine Freiin von Reibeld (geb. 6. November 1838 zu Würzburg, † 18. August 1865 zu Reichenhall).

II. Hauptlinie: vormals auf Emtreuth-Ober-Steinbach.

[Protestantisch. — Österr. Genehmigung zur Prädikatierung des Freiherrenstandes 1. März 1855. — Beschreibung des Wappens im Jahrg. 1848, S. 296.]

Ulrich Freiherr von Künsberg, geb. 17. Januar 1847 zu Ober-Steinbach (bis 18. März 1875 † Febrn Uso, Doktors der Rechte, Sohn), Erspektant des Deutschen Ordens der Ballei Utrecht.

Geschwister

a) aus des Vaters erster Ehe:

1. Theodolinde, geb. 9. Dezember 1836 zu Ober-Steinbach, verm. 28. Juni 1858 mit Maximilian Febrn von Proff-Irnich und Wenden († im Februar 1887). [München.]

b) aus dritter Ehe:

2. Maximilian, geb. 19. Dezember 1848 zu Ober-Steinbach.
3. Hulda, geb. 9. Juni 1851 zu Ober-Steinbach.
4. Kuno, geb. 5. Mai 1853 zu Montpreis in Untersteiermark.

III. Hauptlinie: (Neu-) Wernstein.

[Führt wie die I. Hauptlinie des drei beschriebene Stammwappen.]

1. Älterer Ast: Nagel-Ober-Langenstadt. (Katholisch.)

[In Bayern bei der Freiherrenklasse immatrikuliert 8. Oktober 1815. — Besitz: das Fideikommiß Ober- und Unter-Langenstadt, Nagel und die Hälfte von Tüschnitz in Oberfranken.]

Ottocar August Carl Heinrich Freiherr von Künsberg, geb. 15. Januar 1841 zu Baireuth (bei 2. Januar 1863 † Febrn Carl, Kön. bayr. Kämmerers und vormal. Regierungspräsidenten, Sohn), Nutznießer des Fideikommisses, Kön. bayr. Leutnant a. D., verm. 10. Oktober 1863 mit

Cornelie Freiin von Künsberg a. d. H. Hain-Schmellsdorf, geb. 13. Oktober 1844 zu Schmellsdorf, Herrin der landtaflichen Herrschaften

Ustrzyki-górne und Wołosate (5000 Hektar) im Sanoker Kreise in Galizien (s. unten). [Ober-Langenstadt bei Kitzs in Bayern.]

Kinder: 1. Carl August Max Franz Ludwig, geb. 18. September 1864 zu Ober-Langenstadt, Nutznießer der Freiherrl. von Cuniberti'schen Fideikommisse in Bayern und Preußen.

2. Maximilian Josef Maria August Heinrich, geb. 26. Juni 1866 zu Ober-Langenstadt.

3. Guidobaldine Maria Cornelie Auguste, geb. 29. August 1867 zu Ober-Langenstadt.

Schwestern.

1. Maria Anna Luise Alexandra, geb. 5. Juni 1834 zu Brückenau im Würzburgischen, verm. 31. Januar 1857 zu Regensburg mit Ernst Grafen von Fugger zu Glött, Grafen von Kirchberg und Weißenhorn († 10. Febr. 1885), Standesherrn und erbl. Reichsrat der Krone Bayern. [Oberndorf.]

2. Franziska Theresia Adolfine, geb. 28. Juli 1835 zu Brückenau, Ehrendame des Kön. bayr. Theresienordens, verm. 16. November 1867 zu Langenstadt mit Alfred Grafen von Fugger zu Glött, Kön. bayr. Rittmeister a. D. [Banjaluka.]

2. Jüngerer Ast: Hain-Dannbdorf. (Protestantisch.)

A. Hain-Schmeilsdorf.

(Im Mannesstamme erloschen.)

[In Bayern bei der Freiherrenklasse immatrikuliert 8. April 1815.]

† Franz-Ludwig Friedrich) Freiherr von Künsberg (geb. 18. Dezember 1785 zu Hain, † 27. Juli 1860 [des 1798 † Frhrn Adam Rudolf Friedrich, Erbmarschalls und Fürstl. bamberg. Kammerherrn, Sohn], Erbmarschall, verm. I) 1805 mit Maria Theresia Freiin von Falkenhausen [† 1840 zu Schmeilsdorf]; II) 10. Oktober 1843 mit Christiana Caroline von Wetterlein [geb. 25. Dezember 1812 zu Baireuth, † 5. März 1862]).

Tochter 2. Ehe: Caroline Natalie Charlotte Therese Cornelie, geb. 13. Oktober 1844 zu Schmeilsdorf, Herrin der landtäfl. Herrschaften Ustrzyki-górne und Wołosate in Galizien, verm. 10. Oktober 1863 mit August Frhrn zu Künsberg auf Ober-Langenstadt (s. oben).

B. Wernstein-Dannbdorf.

(Schreibt sich „Künßberg".)

[In Bayern bei der Freiherrenklasse immatrikuliert 8. Oktober 1813. — Besitz: die Fideikommißgüter Wernstein, Dannbdorf, Hain, Schmeilsdorf und die Hälfte von Tüschnitz in Oberfranken.]

Gustav Wilhelm Wolf Heinrich Carl Freiherr von Künßberg, geb. 7. August 1826 zu Meiningen (des 31. Januar 1874 ebendaselbst † Frhrn Wilhelm, Hzgl. sachsen-meining. Kammerherrn und Oberforstmeisters a. D., und der 10. Oktober 1856 † Eugenie Freiin von Erffa auf Unteilind Sohn), Kön. bayr. Regierungsdirektor a. D., verm. 6. Oktober 1863 mit

Anna Freiin von und zu Bibra, geb. 8. März 1844. [Baireuth.]

Geschwister.

1. Ida, geb. 28. März 1824 zu Meiningen, Hofdame J. H. der Herzogin Marie von Sachsen-Meiningen, Stiftsdame des fränkischen Orts Gebürg.
2. Caroline, geb. 22. Mai 1825 zu Meiningen, verm. mit Bernhard Schlotter, Pastor zu Dittersdorf.
3. Max Carl August, geb. 19. September 1828 zu Hildburghausen, verm. 17. September 1856 mit
Sophia Freiin von Rotenhan, geb. 15. September 1834. [Wernstein bei Kulmbach.]
Kinder: 1) Julie, geb. 20. Juni 1857 zu Wernstein, verm. 28. April 1887 ebendaselbst mit Franz-Karl Zehm von Guttenberg (katholisch), Kön. bayr. Premierleutnant im 4. Feldartillerieregiment.
2) Marie, geb. 22. Juli 1858 zu Wernstein.
3) Carl, geb. 17. April 1860 zu Wernstein.
4) Heinrich, geb. 30. Juni 1864 zu Wernstein.
5) Mathilde, geb. 3. Juni 1872 zu Wernstein.
4. Maria, geb. 27. Januar 1831 zu Hildburghausen, Stiftsdame des Stifts Birke bei Baireuth und des fränkischen Ortes Geburg. [Meiningen.]

Kutschera, s. Jahrg. 1889, S. 446.

Kylmann, s. Jahrg. 1889, S. 447.

Lachmann von Falkenau, s. Jahrg. 1889, S. 448.

Lago, s. Jahrg. 1889, S. 448.

Lallemand du Marais, s. Jahrg. 1889, S. 449.

Lamezan, s. Jahrg. 1889, S. 449.

Laminet von Arztheim, s. Jahrg. 1889, S. 450.

Lamotte, s. Jahrg. 1889, S. 452.

Lamotte von Frintropp, s. Jahrg. 1889, S. 452.

Lancken-Wakenitz*.

[Lutherisch. — Preußen (Provinz Pommern). — Rügenscher Uradel; schwed. Frhr. nach dem Rechte der Erstgeburt mit der Namen- und Wappenvereinigung „Lancken-Wakenitz" 2. April 1816 (introduziert 1816). — Preuß. Ausdehnung des Freiherrenstandes d. d. Baden-Baden 24. September 1886 für die Gebrüder von der Lancken-Wakenitz: Malte Fritz Leopold und Oscar Hans Emil (an den Fideikommissen Clevenow bzw. Boldevitz) je nach dem Rechte der Erstgeburt vererbend, sowie für Franz Friedrich Emil (am Fideikommiß Groß-Lipsitz und Ramitz) in derselben Erbfolge. — Besitz im Reg.-Bez. Stralsund: a) im Kreise Grimmen: die Majoratsgüter I. Majorat) Clevenow, Lüssow, Vossow und Wüsteneg sowie die Fideikommißgüter (für die Töchter): Dönnie und Voltenhagen (zusammen 12 430 Morgen); b) im Kreise Bergen: die Majoratsgüter (II. Majorat) Boldevitz mit Klein-Lipsitz, Muglitz und Volkshagen, sowie Nauendorf mit Zühlitz (zusammen 6637 Morgen); ferner die Majoratsgüter (III. Majorat) Groß-Lipsitz und Ramitz (zusammen 2473 Morgen). — Beschreibung des Wappens und geschichtl. Übersicht im Jahrg. 1858, S. 354.]

Malte Friedrich Freiherr von der Lancken-Wakenitz, geb. 15. Novbr. 1830 (des 11. Juni 1837 † Frhrn Friedrich, Kön. schwed. Oberst und Generaladjutanten, Sohn), Nutznießer des I und II. Majorats, Rechtsritter des Johanniterordens, Kön. preuß. Major a. D., verm. 1. Mai 1863 mit Clotilde Auguste Emilie (geb. 1845, † 3. August 1887), des † Christof von Usedom, Erbherrn auf Glutzgow, Garlepow rc. auf der Insel Rügen, und der 13. März 1861 † Wilhelmine geb. von Bagewitz a. d. H. Malow auf Rügen jüngster Tochter. [Boldevitz bei Gingst auf der Insel Rügen.]

Kinder: 1. *Malte Fritz Leopold Freiherr von der Lancken-Wakenitz, geb. 23. September 1864 zu Boldevitz, Kön. preuß. Leutnant im Leib-Gardehusarenregiment.

2. Adele Natalie Emilie Willy Marie, geb. 7. Oktober 1865 zu Boldevitz.

3. *Oscar Hans Emil Freiherr von der Lancken-Wakenitz, geb. 5. Oktober 1867 zu Boldevitz, Kön. preuß. Leutnant im Regiment der Gardes du Korps.

4. Frida Wilhelmine Victoria, geb. 22. September 1870 zu Boldevitz.

5. Caroline Franziska Clotilde Elise Marie, geb. 23. März 1877 zu Boldevitz.

Geschwister.

1. Ulla Friederike Hilda Caroline, geb. 11. November 1817, verm. 1. Mai 1840 mit Adolf Baron von Schimmelmann (†).

2. Antoinette Wilhelmine Marie Amalie, geb. 31. Januar 1819,

verm. 8. Juli 1836 mit Malte Baron von Platen († 29. Dezember 1837); wiedervermählt 16. September 1839 mit Johann Baron von Banér zu Sjö in Schweden († 2. Mai 1863).

3. Luise Caroline Franziska, geb. 1. Januar 1823, verm. 15. August 1844 mit Gustav von Luck († 29. Dezbr. 1866), Kön. preuß. Major und Bataillonskommandeur im Inf.-Reg. Nr. 76.

4. † Friedrich (geb. 22. Mai 1824, gefallen bei Königgrätz 3. Juli 1866), succedierte 27. Januar 1838 seinem mütterlichen Oheim Carl Wilhelm von Wakenitz in die Majoratsgüter (I. Majorat) Clevenow, Lüssow, Passow, Wüsteneg, Dönnie und Boltenhagen, Kön. preuß. Kammerherr, Rittmeister und Eskadronschef im 2. Schweren Landwehr-Reiterregiment, verm. 2. Juni 1848 mit

Marie Johanna, geb. 2. Dezember 1832, des † Otto Magnus von Dycke auf Loventitz ꝛc., Kön. preuß. Regierungsrats a. D., und der 20. März 1877 zu Stralsund † Mathilde geb. Picht Tochter; wiederverm. 16. Juni 1868 mit Ernst Grafen von Kessenbrinck-Griebenow, Kön. preuß. Kammerherrn.

Kinder: 1) Ottonie, geb. 8. Januar 1850, verm. 2. Oktober 1873 zu Clevenow mit Georg von Braunschweig († 20. Dezember 1888), Ehrenritter des Johanniterordens, Kön. preuß. Major im 5. thüring. Inf.-Reg. Nr. 94.

2) Margot, geb. 2. Februar 1852, verm. mit Tello von Wilamowitz-Möllendorf, Kön. preuß. Major im 2. hannov. Dragonerregiment Nr. 16.

3) Josepha Natalia Areline Wilhelmine, geb. 13. Dezember 1858, verm. 26 Mai 1879 zu Griebenow bei Greifswald mit Friedrich von Kobell, Kön. bayr. Kämmerer, Hauptmann und Kompaniechef im Infanterieleibregiment.

4) Carola Antoinette Gustava, geb. 11. August 1860, verm. 15. Dezember 1880 zu Griebenow mit Friedrich von der Heyden-Linden a. d. H. Tützpatz, Herrn auf Lindenhof, Kön. preuß. Hauptmann a. D.

5. Natalie Areline Julie Elisabeth, geb. 5. Januar 1829 (kathol. seit 1852), verm. 21. September 1852 mit José Vikomte de Santa Quiteria (†), Kön. portug. außerord. Gesandten und bevollm. Minister zu Wien.

6. † Gustav August Emil (geb. 11. Juli 1835, † 8. April 1872), Nutznießer des III. Majorats, Kön. preuß. Rittmeister a. D., verm. 12. April 1863 mit

Anna, geb. 1. Juni 1835, des Professors Dr. Franz Prieße zu Putbus Tochter.

Kinder: 1) * Franz Friedrich Emil Freiherr von der Lancken-Wakenitz, geb. 13. April 1865, Nutznießer des III. Majorats, Kön. preuß. Leutnant im Garde-Kürassierregiment, verm. 29. November 1887 zu Wien mit

Lilli (Adelaide) von Löwenstern.

Sohn: Hans Malte, geb. 24. April 1889 zu Berlin.

2) Gustav Friedrich Malte Ludwig (Posthumus) von der Lancken-Wakenitz, geb. 14. Juli 1872.

Landau, s. Jahrg. 1889, S. 453.

Landenberg (Breiten-).

[Katholisch. — Baden. — Oberrheinischer Uradel der vormal. reichsunmittelbaren Ritterschaft in Schwaben und am Rhein; kön. französische Anerkennung des Frhr. d. d. Compiègne 6. August 1773. — Beschreibung des Wappens und geschichtl. Übersicht im Jahrg. 1855, S. 315; ältere Genealogie im Jahrg 1857, S. 379.]

Eusebius Johann Baptist Ludwig Maximilian Freiherr von Breiten-Landenberg, geb. 30. Januar 1805 (des 10. Dezember 1821 † Frhrn Hermann Eusebius Sohn), Grhzgl. bad. Kammerherr, verm. 11. Oktober 1826 mit Beatrix Freiin von Andlaw-Birseck (geb. 6. März 1805, † 23. Mai 1868). [Freiburg i. Br.]

Kinder: 1. Ludovica, geb. 21. Juli 1827, dame du sacré-cœur zu Riedenburg in Vorarlberg.

2. † Eusebius Carl Maximilian Hermann (geb. 27. Dezember 1829, † 27. Juni 1862, Grhgl. bad. Oberleutnant im 1. [Leib-] Dragonerregiment und Adjutant des Festungskommandanten zu Rastatt, verm. 16. April 1855 mit Franziska Freiin von Roggenbach [geb. 14. Oktober 1833, † 18. März 1885]).

Kinder: 1) Charlotte, geb. 9. Januar 1856.

2) Maximilian, geb. 5. Oktober 1860, Kön. preuß. Leutnant der Reserve des 1. rhein. Feldart.-Reg. Nr. 8.

3. Marie, geb. 18. September 1833, K. K. StkrD., verm. 22. April 1856 mit Leopold Frhrn von Rotberg († 29. April 1871), Grhzgl. bad. Kammerherrn. [Bamlach.]

Landsberg-Velen.

I. Ältere Linie, auf Velen und Gemen.

(S. Taschenbuch der Gräfl. Häuser.)

II. Jüngere Linie, auf Steinfurt.

[Katholisch. — Preußen (die Provinzen Westfalen und Rheinprovinz). — Reichsfrhr. und bayr Frhr. 13. Juni 1792 (vom Kurfürsten Carl Theodor von Pfalzbayern, als Reichsvikar). — Beschreibung des Wappens im Jahrg. 1867, S. 511; über die Abstammung s. den gleichnamigen Artikel im Taschenbuch der Gräfl. Häuser, Jahrg. 1866, S. 494, und geschichtl. Übersicht im Handbuch dazu, S. 491.]

Ignaz Freiherr von Landsberg-Velen auf Steinfurt, geb. 9. Februar 1830 (des 24. Februar 1878 † Frhrn Engelbert, Kön. preuß. Kammerherrn ꝛc., Sohn), Besitzer der Rittergüter Steinfurt und Ossenbeck im Kreise Lüdinghausen, sowie Landsberg im Kreise Düsseldorf, Ehrenritter

des souv. Malteserordens, Kön. preuß. Kammerherr, Mitglied des preuß. Herrenhauses auf Lebenszeit, Vize-Landtagsmarschall des Provinzial-landtags der Provinz Westfalen, Mitglied des Kön. preuß. Volks-wirtschaftsrats und Landrat des Landkreises Münster, verm. 16. April 1863 zu Düsseldorf mit

Bertha Prinzessin von Croÿ-Dülmen, geb. 12. Mai 1833, Ehren-dame des souver. Malteserordens. [Ornsteinfurt bei Hamm in West-falen.]

Kinder: 1. Marie Herminie, geb. 13. Februar 1865.
2. Engelbert Philipp Maria, geb. 11. Oktober 1866 zu Düsseldorf.
3. Emma, geb. 7. Februar 1868, verm. 23. Juni 1888 mit Arthur Grafen von Strachwitz, Herrn auf Reichenau ꝛc.
4. Alfred, geb. 20. Dezember 1872.
5. Gabriele, geb. 11. Mai 1874.
6. Emanuel, geb. 5. März 1876.
7. Antonia Franziska, geb. 13. Juni 1877.
8. Hermann-Josef, geb. 14. März 1879.

Geschwister.

1. Hugo, geb. 20. Februar 1832, Besitzer des Rittergutes Amelsbüren im Kreise Münster, Kön. preuß. Geh. Regierungsrat und Landes-direktor der Rheinprovinz a. D. [Münster und Amelsbüren bei Hiltrup in Westfalen.]
2. Luise Maximiliane Hermine Caroline Maria, geb. 1. November 1835, verm. 10. Oktober 1863 zu Ornsteinfurt mit Alexander Prinzen zu Solms-Braunfels († 20. Februar 1867), Kön. preuß. Generalmajor a. D. [Marxheim bei Flörsheim im Reg.-Bezirk Wiesbaden.]
3. Egon, geb. 8. September 1845.

Lang (in Österreich), s. Jahrg. 1889, S. 454.

Lang (in Württemberg), s. Jahrg. 1889, S. 454.

Langen, s. Jahrg. 1889, S. 455.

Langenau.

(Im Mannesstamme erloschen.)

[Lutherisch. — Österreich. — Schlesischer Uradel; österr. Frhr. 6. Dezember 1827. — Beschreibung des Wappens und geschichtl. Übersicht im Jahrg. 1855, S. 317.]

† Ferdinand Freiherr von Langenau (geb. 8. Februar 1818 zu Linz in Oberösterreich, † 19. Januar 1881 zu Wien [des 4. Juli 1840 † Frhrn Friedrich Carl, K. K. Kämmerers, GRats, Feldmarschall-Leutnants ꝛc., Sohn]), K. K. Kämmerer, GRat, General der Kavallerie und außerordentl. und bevollm. Botschafter zu St. Petersburg, verm. 27. April 1856 zu Stockholm mit

Amelie, geb. 28. Dezember 1833, des Wolfgang von Haffner auf Egholm, Kön. dän. Kammerherrn und Generalmajors, und der Wilhelmine geb. von Krieger ältester Tochter.

Des † Frhrn Ferdinand Schwester.

Carolina, geb. 27. Oktober 1813, Ehrendame des Kön. bayr. Theresienordens.

Langermann und Erlenkamp, s. Jahrg. 1889, S. 456.

Langsdorff, s. Jahrg. 1872, S. 372.

Langwerth von Simmern.

[Lutherisch. — Preußen (die Provinzen Hessen-Nassau und Hannover. — Rheinischer Uradel der ehemal. reichsunmittelbaren Ritterschaft am Mittel- und Oberrhein. — Von ihren alten rheinischen Besitzungen gehören ihr noch, und zwar als Fideikommiß, „die Burg" zu Hattenheim (bis 1711 der Wohnsitz der Familie) mit dem Patronatsrecht daselbst, sowie die „das Mannwerk" genannten Weinberge zwischen Hattenheim und dem Marcobrunn (seit 1464 im Besitz der Familie, bis 1868 Lehen) und der Sanecker Hof zu Eltville im Rheingau (zusammen 80,8 Hekt., inkl. 16,6 Hekt Weinberge). Ihre Mitglieder waren bis 1848 wählbar zur vormal. Hzgl. nass. Herrenbank. In Hannover besitzen sie als Fideikommiß und Stammgut das Rittergut Wichtringhausen (seit 1742, bis 1866 Lehen) und (seit 1861) das Rittergut Landringhausen (zusammen 314,94 Hekt.), und gehören seit 1742 zur calenberg-grubenhagenschen Ritterschaft. — Beschreibung des Wappens und geschichtl. Übersicht im Jahrg. 1855, S. 318.]

Heinrich Friedrich Ernst Carl Johannes Freiherr Langwerth von Simmern, geb. 15. November 1833 zu Hannover, Nutznießer des

gesamten Familienbesitzes, verm. 12. September 1861 zu Schelenburg bei Osnabrück mit

Clara Freiin von Schele, geb. 27. Januar 1833. [Wichtringhausen.]

Kinder: 1. Ernst Friedrich Adolf, geb. 17. März 1865 zu Elsville, Dr. jur., Kön. preuß. Referendar zu Hoya.

2. Gottfried Friedrich Balduin Carl, geb. 23. September 1869 zu Wichtringhausen.

3. Marie Isabella Mathilde Caroline Ludvine, geb. 14. August 1872 zu Wichtringhausen, expektiviert im adligen Stifte Bassum in Hannover.

4. Adolf Friedrich Heinrich Arnold Bodo Georg, geb. 30. Oktober 1874 zu Wichtringhausen.

Schwestern.

1. Marie Sofie Ottilie Henriette Ella (Isabella), geb. 28. Februar 1842 zu Wiesbaden, verm. 23. Juli 1863 zu Elsville mit Friedrich von Klinggräff auf Pinnow und Chemnitz in Mecklenburg-Schwerin († 26. Mai 1887).

2. Selma (Wilhelmine) Luise Aline Dorothee, geb. 25. Novbr. 1844 zu Wiesbaden, verm. 5. Oktober 1876 zu Elsville mit Enno Frhrn zu Inn- und Knyphausen, Kön. preuß. Landgerichtsrat beim Landgericht zu Neuwied.

Mutter.

Isabella Sofie Friederike Henriette, geb. 19. September 1810 zu Schleswig, des † Heinrich von Bülow auf Bothkamp in Holstein, Kön. dan. Geh. Konferenzrats, und der † Juliane Isabella Luise Arnalie geb. Gräfin zu Lynar Tochter, verm. 8. April 1831 zu Schleswig mit dem Frhrn Friedrich Adolf Carl Ulrich (geb. 15. April 1797 zu Celle, † 26. September 1846), Kön hannov. Major a. D. [Elsville.]

Lapenna, s. Jahrg. 1889, S. 459.

La Roche, s. Du Jarrys von La Roche.

La Roche von Starkenfels, s. Jahrg. 1889, S. 460.

Lasalle von Louisenthal, s. Jahrg. 1889, S. 462.

La Sollaye, s. Jahrg. 1889, S. 463.

Lasser von Zollheim, s. Jahrg. 1889, S. 463.

Laßberg.

[Katholisch. — Bayern. — Oberösterreichischer Uradel; Reichsfrhr. und Vereinigung des Familienwappens mit dem des erloschenen Geschlechts der Herren Reichter von Videnbach d. d. Wien 16. November 1664, eingetragen in die Kön. bayr. Matrikel bei der Freiherrenklasse 29. April 1819. — Beschreibung des Wappens und geschichtl. Notiz im Jahrg. 1857, S. 410; vgl. auch den Artikel „Laßberg" im Taschenbuch der Gräfl. Häuser und im Handbuch dazu.]

Georg Siegesmund Freiherr von Laßberg (im Freiherren-Diplom von 1664 nicht genannt).

Karl Erasmus Freiherr von Laßberg, geb. 1664, † 1743.

Friedrich Karl Freiherr von Laßberg, † 1765.

Johann Christof Freiherr von Laßberg.

Ludwig Maria Freiherr von Laßberg, † 1804.

Josef Maria Franz de Paula Freiherr von Laßberg.

Wilhelm Franz Wolfgang Anton Freiherr v. Laßberg, † 1825.

Josef Carl Freiherr von Laßberg, geb. 10. März 1782, † 28. Juni 1856. [In Bayern immatrikuliert 29. April 1819.]

Josef Freiherr von Laßberg, geb. 1770, † 1855. (S. unten II. Linie.)

Maximilian Bernhard Freiherr von Laßberg, geb. 9. Novbr. 1813, † 26. Februar 1866.

Dietrich Freiherr von Laßberg, geb. 17. August 1847.

(S. unten I. Linie.)

I. Linie.

Dietrich Eduard Carl Maria Freiherr von Laßberg, geb. 17. August 1847, Mitglied der altadligen Gesellschaft des Hauses Alten-Limpurg zu Frankfurt a. M., Kön. bayr. Premierleutnant a. D., verm. 14. Januar 1879 zu München mit

Augusta Maria Josepha Anna von Langlois, geb. 22. Januar 1856 zu Freising. [München.]

Kinder: 1. Josef Maximilian Aloysius Maria, geb. 16. Januar 1882 zu München.

2. Maximilian Josef Ignaz Maria, geb. 26. Januar 1885 zu München.

3. Rudolf Johannes Maria, geb. 25. Oktober 1888 zu München.

Geschwister.

1. Josef August Maria, geb. 22. Mai 1851, Priester der Gesellschaft Jesu. [England.]

2. Johann Friedrich Hubert Maria, geb. 18. Januar 1854, Ritter des Kön. bayr. St. Georg-Ordens, Mitglied der altadligen Ganerbschaft des Hauses Alten-Limpurg zu Frankfurt a. M., Kön. bayr. Kämmerer und Premierleutnant im 10. Inf.-Reg.

3. Maximilian Nuno Maria, geb. 17. Februar 1857, Priester der Gesellschaft Jesu. [Brasilien.]

4. Bertha Maria, geb. 18. Mai 1860, Klosterfrau im Orden vom Heiligsten Herzen Jesu.

5. Franz Hermann Maria, geb. 20. April 1862, Mitglied der altadligen Ganerbschaft des Hauses Alten-Limpurg zu Frankfurt a. M.

6. Georg Maria, geb. 17. August 1863, Kön. bayr. Leutnant im 1. Inf.-Reg., Mitglied der altadligen Ganerbschaft des Hauses Alten-Limpurg zu Frankfurt a. M.

Mutter.

Ida geb. Freiin von Stein zu Nord- und Ostheim, geb. 1. Januar 1824, verm. 4. Oktober 1846 mit dem Frhrn Maximilian (geb. 9. November 1813, † 26. Februar 1866), Kön. bayr. Kammerjunker, Postrat zu Detmold ꝛc. [München.]

II. Linie.

(Im Mannesstamme erloschen.)

† Josef Freiherr von Laßberg (geb. 10. April 1770, † 15. März 1855 zu Meersburg, verm I) . . . . . ; II) mit Maria Anna Freiin zu Droste-Hülshoff [†]).

Kinder 2r Ehe: 1. Hildegunde, } geb. 5. März 1836.
2. Hildegard, }

Lattermann, s. Jahrg. 1889, S. 461.

Laudon, s. Jahrg. 1889, S. 461.

Lauer, s. Jahrg. 1889, S. 465.

Lau(e)r von Münchhofen, s. Jahrg. 1889, S. 465.

Lazarich von Lindaro, s. Jahrg. 1889, S. 466.

Lazarini, s. Jahrg. 1889, S. 467.

Lebzeltern, s. Jahrg. 1889, S. 471.

Ledebur.

[Evangelisch. — Preußen (die Provinzen Westfalen und Hannover). — Westfälischer Uradel; preuß. Genehmigung zur Führung des Freiherrentitels 11. März 1848 für die Mühlenburger Linie, welche sich in nachstehende fünf Zweige teilt (s. Jahrg. 1869, S. 497 ff.). — Beschreibung des Wappens und geschichtl. Notiz im Jahrg. 1887, S. 522; vgl. auch den Artikel „Ledebur-Wicheln" im Taschenbuch der Gräfl. Häuser und im Handbuch dazu.]

I. Justusscher Zweig.

[Besitz: die Fideikommißgüter Arenshorst (seit 1566 Familienbesitz, seit 1726 Fideikommiß) im Kreise Wittlage, Crollage und Figenburg (seit 5. Mai 1623 Familienbesitz, seit 1791 Fideikommiß) im Kreise Lübbecke.]

Albrecht Friedrich August Justus Freiherr von Ledebur, geb. 6. September 1827 zu Berlin (des 16. Juni 1860 † Frhrn Carl, Kön. preuß. Generalleutnants a. D., Sohn), Nutznießer der genannten Fideikommißgüter, Erbmarschall von Hervorden, Rechtsritter des Johanniterordens, Kön. preuß. Rittmeister a. D., verm. 19. August 1857 zu Obernfelde mit Marie Freiin von der Reck a. d. H. Stockhausen (geb. 7. Juni 1833, † 14. Januar 1876 zu Crollage). [Crollage.]

Kinder: 1. **Mathilde** Luise Helmine Erneſtine Dorothea, geb. 11. Juni 1858 zu Crollage.

2. **Wilhelm** Benjamin Johann Gerhard Carl, geb. 5. Juli 1859 zu Crollage, Kön. preuß. Regierungsassessor zu Minden und Leutnant der Reserve des 1. westfäl. Husarenregiments Nr. 8.

3. **Else** Caroline Luise, geb. 22. Februar 1861 zu Crollage, Hofdame J. Hoh. der Herzogin-Mutter zu Schleswig-Holstein-Glücksburg.

4. Helmine Sofie Luise Anna, geb. 9. März 1863 zu Grollage, Diakonissin in Neuendettelsau in Bayern.
5. Carl Eberhard Konstantin, geb. 27. Februar 1864 zu Grollage, Schüler der Kunstakademie in Weimar.
6. Bertha Charlotte Jenny, geb. 26. Februar 1867 zu Grollage.
7. Luise Anna Charlotte, geb. 16. Februar 1868 zu Grollage.
8. Adelheid Antonie Caroline Marie Elise, geb. 5. Mai 1869 zu Grollage.
9. Marie Julia Caroline, geb. 17. Juli 1871 zu Grollage.
10. Gerhard Heinrich Wilhelm, geb. 24. Januar 1873 zu Grollage.
11. Julia Marie Luise, geb. 7. Juni 1874 zu Grollage.
12. Albrecht Benno Clamor, geb. 17. Dezember 1875 zu Grollage.

Geschwister

a) aus des Vaters erster Ehe mit Mathilde, des † Kön. preuß. Oberhofmarschalls Frhrn von Maltzahn und der † Luise geb. von Schilden Tochter:

1. Juliane Mathilde Marie Sofie, geb. 12. August 1828, verm. 7. August 1858 zu Köritz mit August Friedrich Hermann von Behr-Negendank auf Passow ꝛc. ꝛc. in Mecklenburg-Schwerin († 24. Oktober 1887), Grhzgl. mecklenburg-schwerin. Kammerherrn.

b) aus zweiter Ehe mit Wilhelmine († 1. Juli 1880), Schwester der Vorigen:

2. Clamor, geb. 28. August 1836. [Schwerin.]

II. Ernestinischer Zweig.

Wilhelm Heinrich Albert Freiherr von Ledebur, geb. 20. Dezember 1843 zu Berlin (des 10. Februar 1880 † Frhrn Ferdinand, Kön. preuß. Oberstleutnants a. D., Sohn). [Jädebno im Kreise Mogilno.]

Geschwister.

1. Caroline Ottilie Luise, geb. 10. Mai 1842, Diakonissin.
2. Friedrich Otto Ferdinand, geb. 6. September 1848, Kön. preuß. Hauptmann und Kompaniechef im 1. hanseat. Inf.-Reg. Nr. 75, verm. 26. März 1878 zu Harburg mit

Antonie Cäcilie Pauline Warnstorff, geb. 16. Juni 1852 zu Harburg.

Kinder: 1) Adolf Otto Ferdinand, geb. 13. März 1879 zu Harburg.
2) Heinrich Ludwig Adolf Gerhard, geb. 6. August 1881 zu Harburg.
3) Elisabeth Sofie Albertine Dorothea, } Zwillingsschwestern, geb. 25. Dezember 1882 zu Bremen.
4) Gertrud Anna Mathilde, }
5) Otto Paul Georg Hans, geb. 11. November 1888 zu Bremen.

Vatersbrüder und deren Hinterbliebene.

1. † Leopold Carl Wilhelm August (geb. 2. Juli 1799, † 17. November 1877, Ehrendoktor der Philosophie [promov. von der Universität zu Leipzig], Domherr zu Zeitz, Kön. preuß. Hauptmann a. D., Geh. Regierungsrat und Mitglied des Kön. Heroldsamts zu Berlin, Verfasser des „Adelslexikon der Preußischen Monarchie ꝛc.“, verm. 24. Juni 1829 mit Emilie Mathilde Marie Auguste Rosalie Henriette [geb. 22. Januar 1806, † 14. Juni 1881], des † Carl

Ludwig Heinrich Gottlob von Pritzelwitz-Machnitzky, Kön. preuß. Generalmajors a. D., und der † Henriette geb. von Schladen a. d. H. Staßfurt Tochter).

Kinder: 1) Heinrich Carl Ernst Emil Leopold, geb. 8. Januar 1832, Rechtsritter des Johanniterordens, Kön. preuß. Generalmajor z. Disp., verm. 4. April 1865 zu Ostrichen mit Frida Auguste Caroline, geb. 5. August 1838, des 23. Juli 1878 † Dr. phil. Carl August Ernst Christian Wilhelm Fehrn von Gersdorff, Majoratsherrn auf Alt-Seidenberg und Besitzers von Ostrichen in der preuß. Oberlausitz, Rechtsritters des Johanniterordens, Kön. preuß. Kammerherrn, Hauptmanns a. D. und Mitglieds des preuß. Herrenhauses auf Lebenszeit, und der 2. Januar 1883 zu Gnadenberg in Preuß.-Schlesien † Auguste Theodora geb. Freiin Waldner von Freundstein Tochter. [Charlottenburg.]

Kinder: (1) Auguste Emilie Ida Henriette, geb. 8. Januar 1866 zu Spandau.

(2) Leopold Ernst Theodor Carl Felix, geb. 7. Januar 1868 zu Charlottenburg, Kön. preuß. Leutnant im 2. Garderegt. zu Fuß.

(3) Carl Eduard Gustav Otto, geb. 11. November 1869 zu Spandau, Kön. preuß. Vizeunteroffizier zu Lichterfelde.

(4) Gerhard Heinrich Ernst Albrecht Robert, geb. 21. August 1875 zu Potsdam, Kön. preuß. Kadett zu Potsdam.

(5) Ferdinand Christian Dorotheus, geb. 20. Dezember 1878 zu Rudolstadt.

2) † Ernst Carl Eduard (geb. 6. Mai 1835, † 6. April 1885), Kön. preuß. Archivar zu Berlin, verm. I) 28. Juni 1869 mit Anna Schmidt (geb. 31. Januar 1834, † 16. Januar 1871); II) 14. November 1873 zu Bremen mit Sofie Henriette Katharina Deichmann, geb. 3. Oktober 1848 zu Berlin.

Kinder 2r Ehe: (1) Carl Leopold Heinrich Ernst, geb. 6. September 1874 zu Berlin, Kön. preuß. Kadett zu Potsdam.

(2) Leopold, geb. 18. Mai 1876 zu Berlin.

(3) Henriette Emilie Wilhelmine, geb. 13. Januar 1879 zu Berlin.

2. † Ludwig Friedrich Heinrich Alexander (geb. 2. Juli 1799, † 1858, Zwillingsbruder des Obigen, Kön. preuß. Salzinspektor zu Potsdam, verm. 13. April 1830 mit Anna Edle von Leß [geb. 22. Juli 1808, † 29. November 1881]).

Tochter: Maria, geb. 11. Januar 1844, verm. 30. Januar 1866 zu Berlin mit William Cosman Murray († 23. Januar 1884). [Wiesbaden.]

3. † Carl Friedrich Heinrich Wilhelm Philipp Justus (geb. 20. April 1806, † 25. Oktober 1872 zu Stolp, Kön. preuß. Major und Kommandant des Invalidenhauses daselbst, verm. 13. März 1835 mit Sofie [geb. 14. Juni 1807, † 1. April 1888 zu Stolp], des 1807 † Louis Friedrich Wilhelm von Löschebrand, Kön. preuß. Stabsrittmeisters, und der † Charlotte Isabella Marianne geb. Gräfin von Hertzberg a. d. H. Bahrenbusch in Pommern Tochter).

Kinder: 1) Sidonia, geb. 9. Dezember 1835.

2) Ernst, geb. 10. Juni 1837, verm. 23. Juni 1874 zu Breitenfelde mit
Elisabeth Freiin von Ledebur, geb. 9. Mai 1846 (s. unten).
Kinder: (1) Eva, geb. 11. Juli 1875 zu Brauershof bei Mickrow. (2) Gerhard, geb. 23. Mai 1877 zu Breitenfelde.
3) Carl, geb. 13. Febr. 1840, Ehrenritter des Johanniterordens, Kön. preuß. Premierleutnant a. D., Grhzgl. mecklenb.-schwerin. Kammerherr und Intendant des Grhzgl. mecklenburg.-schwerin. Hoftheaters, verm. I) 10. November 1865 zu Potsdam mit Elisabeth von Hobe (geb. 20. Mai 1842, † 25. August 1866 zu Potsdam); II) 14. Juli 1874 mit
Josefine Birnbaum, geb. 13. Juni 1842.
Kinder: a) 1r Ehe: (1) Arthur Eugen Carl Heinrich, geb. 14. August 1866 zu Potsdam, Kön. preuß. Leutnant im Ulanenregiment Kaiser Alexander III. von Rußland (westpreuß.) Nr. 1.
— b) 2r Ehe: (2) Margaretha Josefine Anna Luise, geb. (28. Februar) 11. März 1876 zu Riga.
(3) Elsa Emma Sofie Charlotte, geb. (16. Januar) 28. Januar 1877 zu Riga.

4. † Wilhelm (geb. 17. September 1807, † 24. Januar 1871 zu Breitenfelde bei Hammerstein in Westpreußen, Kön. preuß. Regierungsrat a. D., verm. 20. September 1841 mit Hermine [† 22. April 1877 zu Breitenfelde], des † Eduard Heinrich Erdmann von Kleist auf Wendisch-Tychow in Pommern und der † Friederike geb. von Kleist a. d. H. Dubberow Tochter).
Kinder: 1) Theodor Heinrich Ewald Friedrich Wilhelm Leopold, geb. 11. Februar 1844, Magistratsbeamter zu Berlin, verm. 30. September 1878 ebendaselbst mit
Agathe, geb. 5. Mai 1858, des † Gustav von Puttkamer, Kön. preuß. Polizeileutnants a. D. zu Berlin, und der † Caroline geb. Niehus jüngster Tochter. [Berlin.]
2) Hermann Heinrich Ludwig Alfred Carl Friedrich Wilhelm, geb. 18. Februar 1845, verm. 28. Septbr. 1878 zu Berlin mit
Elisabeth, des † Pastors Lionnet und der Marie geb. Fecht Tochter. [Berlin.]
Sohn: Carl, geb. 15. August 1880 zu Marienheim.
3) Elisabeth Wilhelmine Friederike Hermine Nanny Henriette, geb. 9. Mai 1846, verm. 23. Juni 1874 zu Breitenfelde mit Ernst Frhrn von Ledebur (s. oben).
4) Wilhelmine Henriette Hermine, geb. 10. Septbr. 1849, verm. 25. Juli 1877 zu Breitenfelde mit Adolf Lionnet, Pastor zu Lindow.
5) Leopold Ernst Heinrich Friedrich Wilhelm, geb. 24. Novbr. 1850.
6) Ernst Friedrich Wilhelm August Heinrich, geb. 22. Juli 1852, Kön. preuß. Leutnant a. D., verm. 15. Februar 1878 zu Neu-Ruppin mit
Ida Hermann, geb. 11. Dezember 1855 zu Prötzen bei Fehrbellin. [Berlin.]
Kinder: (1) Wilhelm, geb. 8. Dezember 1878 zu Berlin, Kadett in Potsdam.
(2) Erna, geb. 14. August 1882.

III. Adolfischer Zweig.

Adolf Theodor Oscar Bruno Hermann Freiherr von Ledebur, geb. 21. Mai 1840 (des 7. November 1848 † Frhrn Karl, Kön. preuß. Premierleutnants a. D., Sohn), Kön. preuß. Eisenbahn-Betriebssekretär zu Halberstadt, verm. 1) mit Auguste Franz (geb. 2. Juni 1845 zu Windhausen am Harz, † 23. Juli 1879); 11) 2. Juli 1880 mit Marie Fehrmann, geb. 19. März 1859 zu Halberstadt.

Kinder: a) 1r **Ehe:** 1. Adolf Carl August, geb. 19. September 1867 zu Halberstadt, Maschineningenieur.

2. Olga Natalie Auguste, geb. 11. Februar 1870 zu Halberstadt.

— b) 2r **Ehe:** 3. Mathilde Therese Elisabeth, geb. 4. April 1881 zu Halberstadt.

4. Erich Ernst Hermann, geb. 4. Juni 1885 zu Halberstadt.

Geschwister.

1. Emma Anna Eugenia, geb. 10. Oktober 1841.

2. † Erich August Alexander (geb. 27. März 1845, † 8. August 1876 zu Bernburg), Kön. preuß. Premierleutnant a. D. und Generalagent der Feuerversicherungsgesellschaft zu Bernburg, verm. 15. April 1875 mit Clara Mathilde Luise, geb. 16. Februar 1849 zu Halberstadt, des Kön. preuß. Hauptmanns a. D. Lepper Tochter; wiederverm. zu Quedlinburg mit dem Bautechniker Rusche.

Tochter: Elisabeth Eulalie Mathilde, geb. 19. Dezember 1876 zu Halberstadt.

IV. Alexandrinischer Zweig.

Heinrich Alexander Carl Franz Wilhelm Ludwig Freiherr von Ledebur, geb. 8. April 1830 (des 27. August 1839 † Frhrn Carl, Kön. preuß. Hauptmanns a. D., Sohn), Kön. preuß. Major a. D. und Präsident des Landgerichts zu Stargard im Reg.-Bezirk Stettin, verm. 31. Januar 1861 zu Nödinghausen mit Marie von Dücker, Edler Herrin zu Nieder-Nödinghausen, geb. 5 Januar 1834.

Kinder: 1. Caroline, geb. 5. Januar 1862 zu Leobschütz im Reg.-Bezirk Oppeln.

2. Emilie, geb. 9. Februar 1865 zu Olpe im Reg.-Bezirk Arnsberg.

3. Hertha, geb. 2. Februar 1873 zu Unna im Reg.-Bezirk Arnsberg.

Geschwister.

1. † Otto Ernst Leopold Gottfried (geb. 5. Juli 1833, † 3. Juli 1866), Kön. preuß. Hauptmann und Kompaniechef im 4. westfäl. Inf.-Reg. Nr. 17, verm. 28. Oktober 1860 zu Wahrburg bei Stendal mit Marie von Hoym a. d. H. Wahrburg, geb. 26. Juli 1836; wiederverm. 1869 mit August Carl Ziemsen, Advokaten zu Rostock, und nach dessen Tode 1876 mit dem Privatier Kraft zu New York.

Kinder: 1) Marie, geb. 14. September 1861 zu Wesel. [Wismar.] 2) Carl, geb. 12. April 1863 zu Wesel, Kön. preuß. Leutnant im Garde-Trainbataillon.

2. Marie Friederike Auguste Sofie Wilhelmine Bertha, geb. 13. Mai 1836, verm. 31. Juli 1862 mit Hermann von Nobbe, Kön. preuß. Bezirks- und Verwaltungsgerichtsdirektor zu Erfurt.

3. Heinrich Carl Albert, geb. 10. Juni 1838, Kön. preuß. Major a. D., verm. 15. Oktober 1868 zu Erfurt mit
Elsbeth Freiin von Werthern a. d. H. Brücken, geb. 22. August 1844. [Erfurt.]
Kinder: 1) Otto, geb. 22. September 1869 zu Erfurt, Kön. preuß. Leutnant im 1. thüring. Inf.-Reg. Nr. 31.
2) Elsbeth, geb. 26. Januar 1872 zu Altona.
3) Thilo, geb. 18. August 1874 zu Altona, Kön. preuß. Kadett zu Oranienstein.

Vatersbrüder und deren Hinterbliebene.

1. † Louis Justus Carl Heinrich (geb. 15. August 1804, † 3. März 1879), Kön. preuß. Major a. D., verm. 11. August 1845 mit
Pauline, geb. 10. August 1821, des 5. November 1852 zu Cleve † Heinrich von Grüter, Kön. preuß. Rittmeisters a. D., Tochter. [Erfurt.]
Kinder: 1) Luise, geb. 10. September 1850.
2) Pauline, geb. 10. September 1854.
3) Wilhelmine, geb. 28. August 1860.
2. † Wilhelm Friedrich Carl Franz Alexander Louis (geb. 3. April 1806, † 28. April 1875 zu Allendorf a. d. Werra, Kön. preuß. Major z. Disp., verm. 24. Mai 1843 mit Clementine von Grüter [geb. 9. Juni 1820, † 26. Januar 1884], Schwester der Obigen).
Kinder: 1) † Heinrich Alexander Ernst Louis (geb. 12. April 1844, † 28. November 1870), Kön. preuß. Leutnant im 3. hannov. Inf.-Reg. Nr. 79, verm. mit
Natalie Hermann, geb. 28. Oktober 1848.
2) Alexander, geb. 27. April 1845.
3) Carl, geb. 20. August 1850, Kön. preuß. Hauptmann und Kompaniechef im Inf.-Reg. von Stülpnagel (5. brandenb.) Nr. 48, verm. 26. Oktober 1887 mit
Henriette Naaymann.
Sohn: . . . . . , geb. im Oktober 1888 zu Küstrin.

V. Ludwigischer Zweig.

Ludwig Wilhelm Julius Freiherr von Ledebur, geb. 17. August 1813, Kön. preuß. Major z. Disp., verm. 4. April 1846 mit
Laura Michalowicz, geb. 8. September 1822. [Dresden.]
Kinder: 1. Hans Heinrich Ludwig, geb. 16. Februar 1847, verm. 15. Juni 1878 zu Dresden mit
Helene Friederike Marie Erdmuthe, geb. 24. April 1852, des 9. Januar 1871 † Ernst Christian Gottlob von Heynitz, Kön. preuß. Geh. Regierungsrats und Landrats des Kreises Fraustadt, und der 30. Juli 1885 † Agnes Pauline Luise geb. von Diebitsch Tochter. [Dresden.]
2. Ludwig Curt, geb. 15. Juli 1852, Kön. preuß. Hauptmann und Kompaniechef im anhalt. Inf.-Reg. Nr. 93, verm. 26. Mai 1886 zu Loburg mit
Elisabeth Marie Aline, geb. 26. Mai 1860, des Hasso Hans August Wilhelm von Wulffen, Nutznießers des Fideikommisses Loburg

(II. Anteils) und Herrn auf Padegrim im Reg.-Bez. Magdeburg, Kön. preuß. Justizrats a. D., und der Luise Charlotte geb. von und zu Mannsbach ältester Tochter.

Kinder: 1) Elisabeth Laura Luise, geb. 2 März 1887 zu Zerbst. 2) Ursula Agnes Martha Klotilde Elisabeth, geb. 24. Januar 1888 zu Zerbst.

3. Max Ludwig Carl Rudolf, geb. 20. September 1854.
4. Curt Ludwig Leonhard, geb. 3. Dezember 1860.

Lederer (auch Lederer-Traitnern), s. Jahrg. 1889, S. 473.

Leerodt.

(Im Mannesstamme erloschen.)

[Katholisch. — Preußen (Rheinprovinz). — Niederrheinischer Uradel; Reichsfrhr d. d. Prag 27. Juni 1637, kön. preuß. Anerkennung des Freiherrenstandes d. d. 10. Mai 1827 (laut Staatsministerial-Reskript für Clemens August Frhrn von Leerodt zu Leerodt in Aachen und seines älteren Bruders Johann Hugo bereits 1817 † Sohnes Maximilian mit Therese geb. Freiin von Gymnatten [s. unten] erzeugten drei Töchter Caroline [† 27. Juli 1841], Emilie [† 1848] und Adelheid [s. unten]). — Beschreibung des Wappens und geschichtl. Übersicht im Jahrg. 1871, S. 391; s. auch Schüß von Leerodt im Jahrg. 1887, S. 546.]

† Maximilian Freiherr von und zu Leerodt († 1817 [des † Frhrn Johann Hugo Sohn], Besitzer des Stamm- und Burghauses Leerodt mit dem dazu gehörigen Rittergut Opheim, sowie Müllendorf bei Geilenkirchen im Reg.-Bezirk Aachen, verm. mit Therese Freiin von Gymnatten [geb. 15. Oktober 1793, † 5. Januar 1882], Dame des Kön. preuß. Luisenordens; wiederverm. mit Georg von Sartorius († 6. Februar 1856).

Tochter: Adelheid, geb. 13. Juli 1815, verm. 7. Oktober 1839 mit Max Frhrn Maillot de la Treille, Kön. bayr. Kämmerer und Regierungsdirektor a. D.

Leesen, s. Jahrg. 1889, S. 476.

Lefort, s. Jahrg. 1889, S. 477.

Lehmann (im Grhzgt. Hessen), s. Jahrg. 1889, S. 478.

Lehmann (in Österreich), s. Jahrg. 1889, S. 478.

Leithner, s. Jahrg. 1889, S. 479.

Leitner, s. Jahrg. 1889, S. 479.

Lemayer, s. Jahrg. 1889, S. 480.

Lemprnch, s. Jahrg. 1889, S. 480.

Lentz, s. Jahrg. 1889, S. 481.

Leonhardi, s. Jahrg. 1889, S. 481.

Leonrod.

[Katholisch. — Bayern. — Fränkischer Uradel der vormaligen reichsunmittelbaren Ritterschaft in Franken; eingetragen in die Kön. bayr. Adelsmatrikel bei der Freiherrenklasse 12. September 1813. — Beschreibung des Wappens und geschichtl. Übersicht im Jahrg. 1856, S. 394.]

Carl Freiherr von Leonrod, geb. 20. Dezember 1814 zu Nürnberg (des 2. Januar 1859 † Frhrn Carl Ludwig, Herrn auf Leonrod, Neudorf und Diedenhofen, Kön. preuß. und Grhzgl. bad. Kammerherrn, Kön. bayr. Kämmerers, GMats, Staatsrats, Appellationsgerichtspräsidenten rc., Sohn), Kön. bayr. Kämmerer und Generalleutnant a. D., verm. 25. August 1859 mit

Caroline, geb. 28. Juni 1832 zu München, des 9. Juni 1867 † Eduard Wilhelm von Melzl, Kön. bayr. Forstrats, und der 13. November 1833 † Franziska geb. Freiin von Leoprechting Tochter, Ehrendame des Kön. bayr. Theresienordens. [München.]

Kinder: 1. Rosa, geb. 17. April 1860 zu Speier, Ehrendame des Kön. bayr. Theresien- und Stiftsdame des Annaordens.

2. Wilhelm, geb. 15. Juli 1865 zu Augsburg, Kön. bayr. Kammerjunker und Leutnant im 2. Ulanenregiment König.

Brüder.

1. August, geb. 29. Septbr. 1819 zu Ansbach, Kön. bayr. Kämmerer und Generalleutnant z. Disp., verm. 17. August 1860 mit Sibylla Meilhaus (geb. 20. August 1816, † 29. April 1881). [Rosenheim.]
2. † Josef (geb. 12. Februar 1822 zu Ansbach, † 1. Januar 1873 zu München), Kön. bayr. Kämmerer und Oberstleutnant a. D., verm. 3. November 1849 mit

Olga Freiin von Schäzler, geb. 6. November 1828. [Freiburg i. Br.]

3. Franz, geb. 26. August 1827 zu Ansbach, Bischof von Eichstädt.
4. Leopold, geb. 13. Dezember 1829 zu Ansbach, Kön. bayr. Kämmerer, Staatsrat und Minister der Justiz, verm. 17. April 1860 mit

Rosa Freiin von Welser, geb. 4. Februar 1839 (protestantisch) zu Bamberg.

Kinder: 1) Franz, geb. 3. August 1862 zu München, Kön. bayr. Kammerjunker und Leutnant im 1. Ulanenregiment Kaiser Wilhelm II., König von Preußen.

2) Cölestine, geb. 22. Oktober 1863 zu München.
3) Friedrich, geb. 21. Mai 1878 zu München.

Leoprechting.

[Katholisch. — Bayern, Baden und Elsaß. — Bayrischer Uradel; Wappenvermehrung d. d. Regensburg 10. Dezember 1652, Reichsfehrl. d. d. Wien 1. Januar 1685, kurbayr. Anerkennung 3. April 1694, im Königreich Bayern bei der Freiherrnklasse immatrikuliert 21. Juni 1813 — Beschreibung des Wappens und geschichtl. Übersicht im Jahrg. 1853, S. 256.]

I. Ältere Linie, auf Ober-Ellenbach und Döltsch.

1. Älterer Ast.

Franz Otto Carl Wolfgang Freiherr von Leoprechting, geb. 13. Dezember 1872, Herr auf Leoprechting (in 25. Generation), Besitzer des Gutes Heilsberg in Bayern.

Schwestern.

1. Caroline Therese Franziska Irene Marie, geb. 30. Mai 1875.
2. Therese Gisela Ernestine, geb. 24. August 1876.

Mutter.

Gisela geb. Gräfin von Uiberacker, geb. 1. Januar 1848, K. K. StkrD., verm. 14. März 1872 zu Salzburg mit dem Frhrn Wolfgang Ernst Benno (geb. 17. Dezember 1849 zu München, † 1. Oktober 1878), Herrn auf Leoprechting (in 24. Generation) Besitzer des Gutes Heilsberg in Bayern. [Neu-Otting in Bayern.]

Großvatersgeschwister

a) aus des Urgroßvaters erster Ehe:

1. Franz Ludwig Maximilian Josef, geb. 14. Mai 1821 zu Mannheim, Ehrenritter des souv. Malteserordens, Grhzgl. bad. Kammer-

herr, verm. 16. November 1858 mit Adolfine Freiin Gohr von Nahrstett (geb. 26. Mai 1835, † 4. September 1879). K. K. StkrD. [Schloß Hegenheim bei St. Ludwig im Ober-Elsaß.]

2. Katharina Francisca Auguste Amalie Maria, geb. 6. September 1823 zu Mannheim, Ehrendame des Kön. bayr. Theresienordens, verm. 25. Februar 1843 zu Mannheim mit Maximilian Grafen von Helmstatt, Grundherrn auf Neckar-Bischofsheim, Grhzgl. bad. Kammerherrn.

b) aus zweiter Ehe:

3. Amalie Emilia Franziska Auguste, geb. 3. Juli 1847 zu Mannheim, verm. 25. Juni 1867 mit Heinrich Frhrn Rinck von Baldenstein, K. K. Kämmerer.

2. Jüngerer Ast.

Christof Anton Carl Freiherr von Leoprechting, geb. 1. Februar 1815 zu Neuburg a. d. Donau (des 1. Januar 1851 † Frhrn Josef, Kön. bayr. Kämmerers und Appellationsgerichtsrats zu Neuburg a. d. Donau, Sohn), Kön. bayr. Oberst a. D., verm. 9. Juli 1878 zu Freiberg i. S. mit

Clara Johanna, geb. 24. November 1855, des † Robert Groß, Kön. sächs. Forstinspektors zu Lauterbach, Tochter. [München.]

Vatersbruder und dessen Hinterbliebene.

† Ferdinand Philipp Johann Nepomuk Wolfgang Christof (geb. 5. Juli 1777, † 10. Juli 1841, Fürstl. primat. und Kön. bayr. Kämmerer, Geh. Legationsrat, Husarenmajor u. Oberstmarschkommissarius zu Regensburg, verm. 18. Juli 1804 mit Elisabeth Drechsel [geb. 6. Dezember 1784, †]).

Sohn: Heinrich Ferdinand Josef Johann Baptist, geb. 17. Mai 1815 zu Regensburg, Kön. bayr. Oberstleutnant a. D., verm. 18. Dezember 1844 zu Regensburg mit

Josepha Hörhammer, geb. 3. April 1817 zu Abensberg. [München.]

Kinder: 1) Maria-Anna Josepha, geb. 17. Juni 1845 zu Straubing, verm. 14. Novbr. 1872 zu München mit Otto Kauschinger, Kön. bayr. Oberförster.

2) Maximilian Heinrich Ferdinand, geb. 24. August 1846 zu Straubing, Kön. bayr. Major und Bataillonskommandeur im 9. Inf.-Reg.

3) Amalie Emilie Josepha, geb. 31. August 1847 zu Straubing, verm. mit Heinrich Lochner, Kön. preuß. Premierleutnant im 6. Jägerbataillon.

II. Jüngere Linie, auf Alt-Randsberg.

Marquard Wilhelm Freiherr von Leoprechting, geb. 30. Juli 1839 zu Straubing (des 9. Januar 1872 † Frhrn Maximilian, Kön. bayr. Kreis- und Stadtgerichtsassessors a. D., Sohn), Königl. bayr. Oberstleutnant a. D., verm. 2. Mai 1872 zu Hamburg mit

Emma Malwine, geb. 12. März 1845 zu Hamburg, des 10. April

1863 † Dr. jur. Kaspar Hartung, Senators der Freien Hansestadt Hamburg, Tochter.

Kinder: 1. Maximilian, geb. 19. September 1874 zu München, Kön. bayr. Kadett.
2. Elisabeth, geb. 27. Februar 1877.

Schwester.

Josepha Leopoldine, geb. 7. Juli 1842 zu Straubing, verm. 6. März 1861 ebendaselbst mit Eugen Abel, Kön. bayr. Generalmajor und Kommandanten der Festung Germersheim.

Lepel.

[Lutherisch. — Sachsen-Coburg und Gotha und Preußen (Provinz Hessen-Nassau). — Pommerisch-mecklenb. Uradel; Frhr. im vorm. Königreich Westfalen d. d. Kassel 26. März 1812, grhzgl. hess. Anerkennung 10. Januar 1828; seit 1819 Mitglieder der Ganerbschaft des adligen Hauses Alten-Limpurg zu Frankfurt a. M. — Beschreibung des Wappens und geschichtl. Übersicht im Jahrg. 1867, S. 529.]

Gustav Wilhelm Eduard Maximilian Carl Freiherr von Lepel, geb. 22. Oktober 1821 (des 10. November 1873 † Frhrn Ferdinand, Hzgl. sachs. cob.-goth. GMats und Staatsministers a. D., Sohn), Besitzer des Schloßgutes Hattenbach (seit 1854) im Kreise Hersfeld, Reg.-Bezirks Kassel, verm. 28. Juli 1859 mit

Emma Luise Rosa von Egidy a. d. H. Kreinitz im Königreich Sachsen, geb. 14. Oktober 1832.

Kinder: 1. Elise Helma Emma, geb. 23. April 1860, verm. 1. September 1882 zu Hattenbach mit Theodor Nestle, Kön. württemb. Regierungsrat zu Stuttgart.
2. Wilhelmine Anna Caroline Elisabeth, geb. 2. Juli 1861, verm. 14. Mai 1884 zu Hattenbach mit Gustav Ecke, Archidiakonus zu Suhl in Thüringen.
3. Fanny Cäcilie Henriette Caroline Marie, geb. 4. September 1862, Stiftsdame des adligen von Gronstett- und von Hynspergischen evangelischen Damenstifts zu Frankfurt a. M.
4. Johanna Wilhelmine Amalie Fanny Mathilde Caroline, geb. 23. Januar 1864, Schwester zu Neuendettelsau bei Heilsbronn.
5. Mathilde Ida Minna Maximiliane Caroline Magdalene, geb. 21. April 1865, verm. 2. Juni 1887 zu Hettenbach mit Emil Körner, Domprediger am Freien Hochstift Meißen im Königreich Sachsen.
6. Marie Caroline Henriette Sofie, geb. 17. April 1867.
7. Luise Helene Wilhelmine Therese Caroline Rosa, geb. 8. Mai 1870.
8. Ferdinand Eduard Fritz Ernst Christian Carl Emil, geb. 28. September 1872.
9. Lina Mathilde Antonie Marie Emma Magdalene Luise, geb. 14. November 1874 zu Hattenbach.

Geschwister
aus des Vaters erster Ehe:

1. Henriette, geb. 31. Dezember 1822. [Frankfurt a. M.]
2. † Emil Hector Konrad (geb. 26. Februar 1824 zu Frankfurt a. M., † 14. Dezember 1870), Kön. bayr. Hauptmann im 3. Art.-Reg., verm. 28. Dezember 1864 mit
   Emilie Freiin von Haynau, geb. 16. Dezember 1839. [München.]
   Kinder: 1) Victor Ferdinand Friedrich Eduard, geb. 26. März 1866, Kön. preuß. Leutnant im 1. rhein. Feldartillerieregiment Nr. 8.
   2) Marie, geb. 28. Juli 1868.
   3) Curt Wilhelm Gustav, geb. 28. Juni 1870.
3. Wilhelm, geb. 19. Mai 1826, verm. 9. Oktober 1856 mit
   Amalie Schwinner, geb. 26. April 1828. [Preßburg.]
   Kinder: 1) Ferdinand, geb. 3. Juli 1858, K. K. Oberleutnant im Jazygier und Kumanier Husarenregiment Nr. 13, verm. 12. Oktbr. 1885 mit
   Ilona, des Julius Storch, Kön. ungar. Ministerial-Eisenbahn-Oberinspektors, Tochter.
   2) Marie, geb. 20. März 1868.
4. † Friedrich Ernst Eduard (geb. 21. November 1829, † 29. Juni 1875, Hzgl. sachsen-coburg-goth. Regierungsrat z. Disp.), verm. 12. Mai 1859 mit
   Fanny, geb. 20. Mai 1838, des 30. Dezember 1878 zu Coburg † Charles Townshend Barnard, Kön. großbrittann. Legationsrats und Geschäftsträgers, Tochter. [Erfurt.]
   Kinder: 1) Ferdinand Eduard Emil, geb. 12. Juni 1860, Kön. preuß. Leutnant im Kaiser Franz Garde-Grenadierregiment Nr. 2.
   2) Luise Emily Helene Ebba, geb. 2. August 1863.
   3) Carl Maximilian Leopold Woldemar, geb. 16. September 1864, Kön. preuß. Leutnant im 1. Grhzgl hess. Infanterie- (Leibgarde-) Regiment Nr. 115.
   4) Ferdinand Friedrich Rudolf Hugo Eduard, geb. 29. November 1865 in Coburg, Kön. preuß. Leutnant im 4. Garderreg. zu Fuß.
   5) Vera Mary Emilie Meta Sofie Clara Victorie, geb. 19. Januar 1876.
5. Wilhelmine, geb. 14. März 1832, verm. 20. November 1857 mit Gustav von Steinsdorff, Kön. preuß. Generalmajor a. D. [Kassel.]

Vatersbruder und dessen Hinterbliebene.

† Carl Friedrich Wilhelm Emil (geb. 12. Dezember 1782 zu Kassel, † 28. November 1855 ebendaselbst, Kurfürstl. hess. Generalleutnant und Generaladjutant, verm. I) 23. Juni 1815 mit Caroline Marianne Franziska Freiin von Lützow [geb. 23. Januar 1794 zu Hersfeld, † 29. Januar 1831 zu Kassel]; II) 17. März 1838 mit Caroline Charlotte Cäcilie [geb. 14. November 1808, † 1886], des 7. Februar 1851 † Friedrich Ludwig Christian von Baumbach auf Lendorscheid, Kurfürstl. hess. Generalmajors a. D., und der 14. Februar 1857 † Marie Amalie Elisabeth geb. Gießel Tochter).
Kinder: a) **1r Ehe:** 1. Ferdinand Ludwig Carl Emil, geb. 7. Mai 1818, Kön. preuß. Major z. Disp., verm. 8. August 1848 mit

Amalie, geb. 24. November 1827, des 30. Januar 1848 † August von Kruse, Hzgl. nass. Generalleutnants, und der 29. Dezember 1873 zu Weilburg † Henriette geb. Freiin von Dungern Adoptivtochter. [Darmstadt.]

2. † Emil Carl Friedrich (geb. 1. September 1824, † 7. Juli 1885, Kön. preuß. Oberstleutnant z. Disp., verm. 13. Juli 1854 mit Eugenie Freiin von Stockum-Sternfels [geb. 26. November 1832, † 23. November 1870]).

Kinder: 1) Alfons, geb. 20. April 1855, Kön. preuß. Leutnant a. D. [In Amerika.]

2) Marianne, geb. 20. Juni 1856.

3) Rudolf, geb. 29. Mai 1861, Leutnant im 1. Grhzgl. hess. Infanterie- (Leibgarde-) Regiment Nr. 115.

— b) 2e Ehe: 3. Amalie, geb. 28. August 1841, Stiftsdame des adligen Fräuleinstifts zu Obernkirchen.

4. Mathilde, geb. 3. Oktober 1846 zu Obernkirchen.

Lerchenfeld.

[Bayern. — Altadliges Geschlecht in Bayern; Bestätigung des Wappens mit der Lerche d. d. St. Georgen am St. Urbanstage (25. Mai) 1427 (vom Kaiser Sigismund), rittermäßiger Reichsadel nebst Wappenverbesserung d. d. Augsburg 25. Januar 1555, Reichsadelsbestätigung und Wappenvermehrung mit Premberg d. d. Prag 26. April 1587 und d. d. Prag 1. Februar 1616, Reichsfrhr. d. d. Regensburg 22. Februar 1653, kurbayr. Anerkennung 14. September 1653, immatrikuliert im Königreich Bayern bei der Freiherrenklasse 2. März 1814. — Beschreibung des Wappens im J.-hrg. 1855, S. 334, und geschichtl. Übersicht im Jahrg. 1854, S. 391; vgl. auch das Taschenbuch der Gräflichen Häuser und das Handbuch dazu unter „Lerchenfeld", wegen der Abstammung der 1863 erloschenen Linie von Unter-Premberg zu Stießbach s. Jahrg. 1855 dieses Taschenbuchs, S. 338, und Jahrg. 1865 S. 1051.]

I. Ältere Ahamer Linie. (Katholisch.)

Luitpold Maximilian Josef Maria Peregin Freiherr von Lerchenfeld, geb. 20. Juni 1856 (des 18. September 1884 † Frhrn Otto, Kön. bayr. Kämmerers und Oberststallmeisters a. D., Sohn), Kön. bayr. Kammerjunker und Premierleutnant im 1. Inf.-Reg.

Schwestern.

1. Maria Crescentia, geb. 11. April 1849, präbendierte Ordensdame des Kön. bayr. Theresienordens.
2. Franziska Romana, geb. 26. Juli 1850, K. K. StkrD. und Dame des Kön. bayr. St. Elisabethen-Ordens, verm. 28. Mai 1889 zu Niederarnbach mit Raimund Frhrn Hippolyti von Paradiso und Montebello, K. K. Kämmerer und Bezirkshauptmann a. D. [Bozen.]
3. Ottilie Victoria, geb. 3. April 1852, verm. 1. September 1883 zu München mit Sigmund Frhrn von Pretten, Herrn auf Ober- und Nieder-Arnbach, Ehrenritter des souv. Malteserordens.

4. Johanna Friederike, geb. 30. August 1853, Stiftsdame des Kön. bayr. St. Anna-Ordens.
5. Elisabetha Johann Franziska Maria, geb. 1. Mai 1858, Klosterfrau im Orden der Salesianerinnen zu Langberg in Oberbayern.

Vatersgeschwister.

1. Maria Anna Josepha, geb. 19. März 1816, verm. 1. Mai 1847 mit Lorenz Mayer, Kön. bayr. Hauptmann 2c. († 9. Oktober 1874).
2. Franziska Romana Philippine, geb. 31. März 1819, präsentierte Stiftsdame des Kön. bayr. St. Anna-Ordens zu München.
3. † Maximilian Josef (geb. 11. August 1812, † 27. November 1883, Herr auf Gring, Staudenberg, Pillham, Walching und Gratensee, Kapitular-Komtur des Kön. bayr. St. Georg-Ordens, Kön. bayr. Kämmerer und Hauptmann à la suite, verm. 7. April 1851 zu München mit Elisabetha Gräfin von Baumgarten (geb. 26. April 1833, † 24. März 1878), Ehrendame des Kön. bayr. Theresienordens).

Kinder (die Töchter besitzen gemeinschaftlich die hinterlassenen väterlichen Güter):
1) Gabriele Maria, geb. 24. Januar 1852.
2) Franz-Josef Carl Hermann Peregrin, geb. 11. Oktober 1860.
3) Maria-Anna Beatrix, geb. 10. Juli 1864, verm. 3. Mai 1887 zu Salzburg mit Ferdinand Freiherrn von Sedlnitzky.

Großvatersbrüder

a) aus des Urgroßvaters, des 28. März 1838 † Erben Joseph Maria Peregrin, Kön. bayr. Kämmerers und Forstmeisters a. D., erster Ehe mit Anna Maria Freiin von Dachsberg (geb. 8. August 1779, verm. 16. September 1788, † 19. Februar 1809):

1. † Franz Seraf Josef (geb. 6. Dezember 1793, † 24. Januar 1864), Kön. bayr. Kreis- und Stadtgerichtsrat a. D., verm. 25. Juli 1820 mit Friederike Anna Regina (geb. 7. Mai 1795, † 29. April 1848), des † Ferdinand Maria Erben von Schleich zu Harbach, Kön. bayr. Kämmerers und Regierungspräsidenten, und der † Gordula Beate geb. von Jenisch auf Lauberzell Tochter).

Kinder: 1) Sofie Philippine, geb. 18. Dezember 1821, Stiftsdame des Kön. bayr. St. Anna-Ordens zu München.
2) Anna Maria, geb. 29. Dezember 1827.

b) aus zweiter Ehe mit Franziska Gräfin zu Ortenburg (verm. 28. Novbr. 1809, † 23. Dezember 1811):

2. Ferdinand Carl Maria, geb. 12. Dezember 1811, Kön. bayr. Kriegsministerialsekretär a. D., verm. 31. Dezbr. 1840 zu München mit Maria Anna Edenhofer (geb. 6. Januar 1808, † 8. April 1881).

Kinder: 1) Sophia Franziska, geb. 5. Mai 1842.
2) Carl Gustav, geb. 3. November 1845, Kön. bayr. Betriebsingenieur zu Marke Redwitz in Oberfranken, verm. 9. September 1885 zu Hannstatt mit
Therese, geb. 3. Juli 1860, des Privatiers Constantin Martin zu Stuttgart Tochter.

II. Jüngere Aham er Linie, auf Heinersreuth.

(Evangelisch und katholisch.)

[Besitz: die Herrschaft Heinersreuth im Landgericht Stadt-Steinach in Oberfranken, welche als Rittermannslehen dem Frhrn Maximilian († 17. Oktober 1843), Kön. bayr. Kämmerer, Staatsminister ꝛc., dem Großvater des nachstehenden Frhrn Maximilian, im Jahre 1823 vom König Maximilian Josef I. von Bayern verliehen worden war.]

Maximilian Freiherr von Lerchenfeld, geb. 7. Februar 1842 (des 10. März 1848 † Frhrn Ludwig Hermann, Kön. bayr. Kammerjunkers und Bezirksrichters zu Frankenthal, Sohn), Erbherr der Herrschaft Heinersreuth, Ehrenritter des Johanniterordens, Kön. bayr. Kämmerer, verm. 16. September 1868 mit

Charlotte Susanna, geb. 2. Dezember 1844, des Archer James Croft aus Greenham in der Grafschaft Berks und der Elizabeth geb. Deane Tochter [Heinersreuth.]

Kinder: 1. Ludwig Maximilian Gustav, geb. 20. Dezember 1869.
2. Ernst Gustav, geb. 26. Juli 1871.
3. Elisabeth Charlotte Marie, geb. 19. April 1873.

Schwestern.

1. Ernestine, geb. 10. März 1837, verm. 2. Januar 1880 zu Beirut mit Paul Baartz, Pfarrer zu Weißensee.
2. Emilie, geb. 1. Februar 1839.
3. Amalie, geb. 29. Januar 1844, verm. 27. September 1871 mit Dr. med. Josef Berr († 21. Januar 1885), Kön. bayr. Regierungs- und Kreismedizinalrat zu Baireuth.

Vatersgeschwister (katholisch).

1. † Ernst Christian (geb. 17. Juni 1816 zu Würzburg, † 28. August 1873 zu Baireuth, Kön. bayr. Kämmerer und Regierungspräsident von Oberfranken, verm. 28. Dezember 1841 mit Marie Benigna Babette Bronzetti [geb. 17. September 1812, † 3. März 1889]).
   Kinder: 1) Helene Auguste Marie Luise Amalie, geb. 24. September 1842, verm. 28. Dezember 1862 mit Maximilian Frhrn von Gastell-Bedernau († 22. März 1877), Kön. bayr. Ministerialrat im Ministerium des Innern. [München.]
   2) Marie Benigna Johanna, geb. 23. Oktober 1846, verm. 17. April 1873 mit Carl Ott, Kaiserl. deutschem Kreisdirektor zu Rappoldsweiler.
   3) Luise Emilie, geb. 11. Juni 1850, verm. 20. Septbr. 1873 mit Adalbert Heumann (†), Kön. bayr. erstem Staatsanwalt am Landgericht zu Memmingen.
   4) † Carl Eduard (geb. 16. Juni 1852, † 18. September 1885), Kaiserl. deutscher Regierungsrat und ständiger Hilfsarbeiter im Reichsamt des Innern, auch Kön. bayr. Leutnant a. D., verm. 11. April 1883 zu St. Johann vor Schleswig mit
   Else Freiin von Liliencron, geb. 24. Juli 1857 (lutherisch).
   5) Franziska Amalie, geb. 1. April 1855.
2. Luise Rosine Amalie, geb. 7. Dezember 1826. [München.]

Lesser, s. Jahrg. 1889, S. 483.

Leutrum von Ertingen.

[Evangelisch. — Württemberg und Baden. — Schwäbisches Geschlecht der vormaligen reichsunmittelbaren Ritterschaft Kantons Neckar-Schwarzwald, im Königreich Württemberg bei der Freiherrenklasse des ritterschaftlichen Adels immatrikuliert. — Besitzstand, Beschreibung des Wappens und geschichtl. Übersicht im Jahrg. 1857, S. 431; vgl. auch den gleichnamigen Artikel im Taschenbuch der Gräfl. Häuser und im Handbuch dazu.]

Norwin Friedrich Otto Hugo Freiherr Leutrum von Ertingen, geb. 10. November 1859 zu Karlsruhe, Premierleutnant à la suite des 2. Kön. württemb Ulanenregiments Nr. 20, verm. 15. Mai 1886 zu Breslau mit

Clara, geb. 21. Juli 1862, des 12. August 1869 † Carl von Rother auf Arnoldsdorf im Kreise Schweidnitz, Landesältesten des Kreises Neiße, und der Anna geb. Freiin von Knobelsdorff, wiedervermählten Gräfin zu Dohna, ältester Tochter.

Geschwister.

1. Gerhard Arnold Carl Balduin Graf Leutrum von Ertingen, geb. 23. August 1851 zu Karlsruhe (s. Taschenbuch der Gräflichen Häuser).
2. Adela Natalie Eleonore Wilhelmine, geb. 1. August 1857 zu Karlsruhe, verm. 16. November 1878 zu Schloß Unter-Rieringen mit Carl Otto von Schott, Major à la suite des 4. Kön. württemb. Inf.-Regts. Nr. 122 und Flügeladjutanten Sr. Majestät des Königs, kommandiert in das Kriegsministerium.

Mutter.

Emma Freiin Taets von Amerongen, geb. 6. Oktober 1830 zu Karlsruhe, verm. 6. Oktober 1850 ebendaselbst mit dem Frhrn Adolf (geb. 18. August 1817, † 13. Februar 1861), Kön. württemb. Kammerherrn und Legationsrat a. D. [Stuttgart.]

Lenzendorf-Campo di Santa Lucia, s. Jahrg. 1889, S. 484.

Lewartow von Lewartowski, s. J. 1875, S. 429.

Lexa von Aehrenthal, s. Jahrg. 1889, S. 485.

Leyen, von der, s. Jahrg. 1889, S. 487.

Leykam, s. Jahrg. 1889, S. 487.

Lichtenberg (in Thüringen).

[Lutherisch. — Herzogtümer Sachsen-Coburg u. Gotha und Österreich. — Thüringischer Uradel; hzgl. sachsen-coburg-goth. Bestätigung der Berechtigung zur Führung des Freiherrentitels d. d. Gotha, 6 Januar 1872 (laut Reskript des Hzgl. Staatsministeriums für den damaligen K. K. Major im 8. Inf.-Reg. Emil von Lichtenberg, s. unten). — Beschreibung des Wappens und geschichtliche Übersicht im Jahrg. 1888, S. 462.]

Emil Freiherr von Lichtenberg, geb. 15. Januar 1831 zu Coburg, K. K. Generalmajor und Kommandeur der 50. Infanteriebrigade, verm. 3. Mai 1864 mit

Charlotte, des † G. Townshend Barnard, Kön. großbritann. Legationsrats und Geschäftsträgers zu Coburg, Tochter. [Wien.]

Kinder: 1. Reinhold, geb. 15. Dezbr. 1865, stud. phil. zu Leipzig. 2. Emil, geb. 5. Dezember 1866, K. K. Leutnant im Dragonerregiment Alexander Prinz von Hessen und bei Rhein Nr. 6.

Lichtenberg (in Hessen), s. Jahrg. 1889, S. 487.

Lichtenfels, s. Peithner von Lichtenfels.

Lichtenstern, s. Reisner von Lichtenstern.

Lichtenthurn, s. Aschauer von Lichtenthurn.

Liebenberg, s. Jahrg. 1889, S. 488.

Liebenstein.

(Protestantisch. — Württemberg und Österreich. — Schwäbischer Stamm der ehemaligen reichsunmittelbaren Ritterschaft des Kantons Kocher. Comtur und Rentmeister zu Mergentheim. — Selbstbeschreibung des Wappens und Stammtafeln im Jahrg. 1846, S. 484, und geschichtl. Übersicht im Jahrg. 1859, S. 430.)

Gustav Adolph Freiherr von Liebenstein, geb. 11. März 1824 (des 26. März 1824 † John Ludwig August Friedrich, Gehzgl. bad. Kammerherrn, Staatsrats u. Chefs, Besitzer der Rittergüter Lebenhausen und Illsbausen im Oberamt Gerabingen des Königr. Württemberg, verm. 17. Februar 1852 mit

Marie Anna Henriette Emilie von Orlando, geb. 22. Januar 1830. [Lebenhausen.]

Kinder: 1. Friedrich Franz Carl Gustav Adolph, geb. 17. Februar 1853, Kaiserl. deutscher Kreisdirektor zu Saarburg in Lothringen und Premierlieutenant der Landwehrkavallerie.

2. Franz Karl Albrecht, geb. 24. Mai 1854, Kön. preuß. Premierlieutenant im 3. bad. Infanterieregiment Nr. 111, kommandiert zur Dienstleistung beim Großen Generalstab, verm. 20. Juni 1881 mit Herrn Jacoby (geb. 23. November 1861, † 10. Juni 1882).

Sohn: Gebhard Orlando, geb. 22. Mai 1882.

3. Karl Julius, geb. 17. Dezember 1855, Kön. württemberg. Justizreferendar zu Wangen.

Liebieg, s. Jahrg. 1889, S. 489.

Liebig, s. Jahrg. 1889, S. 489.

Liechtenberg-Janeschitz von Adlersheim, s. Jahrg. 1889, S. 490.

Lilgenau, s. Jahrg. 1889, S. 490.

Lilien.

(Katholisch. — Preußen (Provinz Westfalen). — Erneuerte Adelsbestätigungen 1432 am Montag nach dem Sonntag von Jubilate (vom Kaiser Sigmund) und d. d. Wien 15. April 1795 (vom Kaiser Josef II.). — Geschichtl. Übersicht im Jahrg.

1853, S. 264; vgl. über die ältere Genealogie auch Jahrg. 1849, S. 255 ff.; Stammtafel im Jahrg. 1863, S. 537.]

I. Ast, auf Opherdicke.

1. Speziallinie: Opherdicke*.

[Der Kön. preuß. Kammerherr Franz Josef Michael von Lilien auf Opherdicke im Kreise Dortmund in Westfalen († 13. Januar 1877) wurde durch Allerhöchste Kabinettsordre d. d. Berlin 24. Juli 1854 (Diplom d. d. Sanssouci 29. August 1855) für sich und den jedesmaligen zukünftigen Besitzer des Gutes Opherdicke nach dem Rechte der Erstgeburt aus je adliger Ehe in den preuß. Freiherrenstand erhoben. — Wappenbeschreibung im Jahrg. 1888, S. 464.]

Franz Kaspar Michael Freiherr von Lilien auf Opherdicke, Erbsälzer zu Werl und Neuwerk, geb. 25. August 1840, Ehrenritter des souver. Malteserordens, Kön. preuß. Rittmeister a. D.

Geschwister.

1. Franziska von Lilien, geb. 30. Mai 1838, verm. 5. November 1863 mit Friedrich-Wilhelm Frhrn von Lilien auf Osterhaus-Echthausen (s. unten 2. Speziallinie).
2. Margarethe von Lilien, geb. 27. Juli 1842, verm. 28. Mai 1867 zu Münster mit Clemens Egon Frhrn von Fürstenberg-Stammheim (s. Taschenbuch der Gräfl. Häuser).
3. Hermann von Lilien, geb. 1844.

2. Speziallinie: Echthausen*.

[Preuß. Frhr. nach dem Rechte der Erstgeburt d. d. Berlin 15. Oktober 1840 (für Felix von Lilien, Vater des Frhrn Friedrich-Wilhelm); mit Diplom d. d. Ems 17. Juni 1881 ward der Freiherrenstand auch auf die sämtlichen Kinder des Freiherrn Felix ausgedehnt, jedoch lediglich auf ihre Personen, in den weiteren Generationen verbleibt es bei der Primogenitur. — W.: das Stammwappen, s. Jahrg. 1888, S. 464.]

Friedrich-Wilhelm Michael Freiherr von Lilien, Erbsälzer zu Werl und Neuwerk, geb. 29. September 1831 (des 14. Oktober 1886 zu Arnsberg † Frhrn Felix, Kön. preuß. Kammerherrn und Landrats des Kreises Arnsberg, Sohn), Herr auf Osterhaus-Echthausen, Kreisdeputierter und Ehrenamtmann des Amtes Hüsten im Kreise Arnsberg, verm. 5 November 1863 mit

Franziska von Lilien a. d. H. Opherdicke, geb. 30. Mai 1838 (s. oben 1. Speziallinie).

Geschwister.

1. † Werner Franz Josef Michael Freiherr von Lilien, Erbsälzer zu Werl und Neuwerk (geb. 11. Mai 1835, † 30. Januar 1888 zu Kiel, Kaiserl. Marine-Stations-Intendant und Geh. Admiralitätsrat zu Kiel, verm. 21. August 1862 zu Rödinghausen mit Adolfine von Dücker, Edler Herrin zu Ober-Nieder-Rödinghausen [geb. 19. April 1836, † 24. März 1888 zu Kiel]).

   Kinder: 1) Felix Josef Carl Michael von Lilien, geb. 18. Juni 1863, Kön. preuß. Leutnant im Grhzgl. hess. Feldartillerieregiment Nr. 25.

2) Anna Euphemia Franziska Michaelina von Lilien, geb. 13. Mai 1865 zu Berlin.
3) Magda Johanna Bertha Michaelina von Lilien, geb. 3. Juli 1867.
4) Curt Aurel Adolf Josef Paul Kaspar Michael von Lilien, geb. 12. Februar 1870.
5) Ella Helene Michaelina von Lilien, geb. 23. Februar 1872.

2. Anna Maria Michaelina Freiin von Lilien, geb. 11. Mai 1841.
3. Adolfina Maria Michaelina Freiin von Lilien, geb. 7. November 1842.
4. Clara Ferdinandina Maria Michaelina Freiin von Lilien, geb. 10. Juni 1844, Ordensfrau im Kloster „Zum Heiligen Herzen Jesu" in Blumenthal bei Aachen.
5. Hubertina Augusta Maria Michaelina Freiin von Lilien, geb. 13. September 1847.
6. Maria Helena Michaelina Freiin von Lilien, geb. 27. Febr. 1849.

II. Ast, auf Borg.

[Reichsfhr. d. d. Wien 24. Dezember 1756 (s. Jahrg. 1866, S. 555). — Beschreibung des Wappens im Jahrg. 1863, S. 541.]

Clemens Freiherr von Lilien, geb. 1. April 1840 (des 12. Januar 1871 † Frhrn Clemens, Kön. preuß. Majors a. D., Sohn), Erbsälzer zu Werl und Neuwerk, Kön. preuß. Oberstleutnant a. D., verm. 10. September 1872 mit
Franziska Freiin von Twickel, geb. 3. Juni 1845. [Münster in Westfalen.]

Tochter: Mathilde Friederike Franziska Luise Marie Micheline, geb. 12. Februar 1884 zu Ermelinghof.

Schwester.

Johanna Christine Micheline Adolfine, geb. 27. Januar 1843 zu Mainz, verm. 15. Juli 1865 mit Friedrich Frhrn von Lichtenberg (lutherisch); † 3. Oktober 1877), Kaiserl. deutschem Konsul zu Ragusa; wiederverm. 7. Dezember 1880 zu Wiesbaden mit Rudolf Carl Labrés, K. K. Linienschiffsleutnant. [Pola.]

Vatersgeschwister.

1. Wilhelmine Hedwig, geb. 27. April 1811, verm. 23. August 1831 mit Friedrich Frhrn von Hövel auf Herbeck und Junkernthal († 12. Februar 1877).
2. † Franz Egon (geb. 20. November 1815, † 10. Februar 1874, Herr auf Haus Borg bei Werl, Erbsälzer und Sälzeroberst zu Werl und Neuwerk, verm. 24. August 1850 mit Clara Fickermann [† 1887]).
   Kinder: 1) Antonia Wilhelmine, geb. 29. Juni 1853. [München.]
   2) Maria-Theresia, geb. 27. Januar 1864. [Haus Borg bei Werl.]

Lilienau, s. Limbeck von Lilienau.

Lilienecron, s. Jahrg. 1889, S. 491.

Limbeck von Lilienau, s. Jahrg. 1889, S. 493.

Limpöck, s. Jahrg. 1889, S. 494.

Lincker von Lützenwick, s. Jahrg. 1875, S. 434.

Linde, s. Jahrg. 1872, S. 388.

Lindelof, s. Jahrg. 1889, S. 494.

Lindeman (auch Lindeman-Juft), s. J. 1889, S. 495.

Lindemann, s. Jahrg. 1889, S. 496.

Linden, s. Jahrg. 1889, S. 496.

Lindenfels.

[Bayern. — Fränkischer Uradel der vormal. reichsunmittelbaren Ritterschaft in Franken ꝛc.; eingetragen in die Kön. bayr. Adelsmatrikel bei der Freiherrenklasse, 24. Oktober 1812. — Beschreibung des Wappens und geschichtl. Übersicht im Jahrg. 1861, S. 434.]

I. Thumsenreuther Linie. (Lutherisch.)

[Besitz: das Fideikommiß Thumsenreuth mit Altenstadt und Lehen bei Stadt Erbendorf in Bayern.]

Wilhelm Freiherr von Lindenfels, geb. 15. Februar 1799 (des 8. Februar 1837 † Fihrn Friedrich, Guts- und Gerichtsherrn auf Thumsenreuth ꝛc., Sohn), Senior der Familie, Kön. bayr. Generalleutnant a. D., verm. 20. Mai 1823 mit Friederike Gedinger (geb. 14. September 1801, † 6. Juli 1865). [Augsburg.]

Kinder: 1. Caroline, geb. 29. Juni 1827.

2. Gustav, geb. 6. September 1829, Ehrenritter des Johanniterordens, K. K. Generalmajor a. D., verm. 12. August 1865 mit Irene von Neydeck (geschieden); wiederverm. 11. Dezember 1887 mit Katharina Dumbsky-Nikodem. [Wien.]

3. Sofie, geb. 9. März 1833, verm. mit Gustav von Bezold, Kaiserl. deutschem Reichsgerichtsrat zu Leipzig.

Geschwister.

1. † Carl Friedrich Wilhelm (geb. 7. August 1802, † 21. März 1862), Erichter und Nutznießer des Fideikommisses Thumsenreuth, Kön. bayr. Kämmerer und Regierungsdirektor von Mittelfranken, verm. 12. Juni 1838 mit Marie Freiin Holzschuher von Harrlach [geb. 22. Juli 1817, † 6. September 1866].

Kinder: 1) Therese, geb. 5. August 1841, verm. 12. September 1868 mit Maximilian Freiherrn von Schacky (katholisch), Kön. bayr. Major, mit der Führung des 1. Chev.-leg.-Reg. beauftragt.

2) Luise Caroline Friederike Wilhelmine, geb. 3. April 1844, Ehrendame des Kön. bayr. Theresienordens, verm. 28. Oktober 1865 mit Krafft Fihrn von Crailsheim, Kön. bayr. Kämmerer und Minister des Königl. Hauses und des Äußern.

3) Carl, geb. 3. November 1846, Nutznießer des Fideikommisses Thumsenreuth, Kön. bayr. Kämmerer, Reichsrat der Krone Bayern auf Lebenszeit, verm. 3. Oktober 1872 mit Martha Elisabeth, geb. 27. Mai 1853, des Rudolf Woldemar von Seydewitz auf Braunsdorf im Königr. Sachsen, und der Agnes Ottilie geb. von Polenz ältester Tochter. [Thumsenreuth.]

Kinder: (1) Gustav, geb. 16. Juni 1873.
(2) Eleonore, geb. 28. Juli 1883.

2. † Julius (geb. 2. März 1808, † 8. Februar 1882), Kön. bayr. Kämmerer und Regierungsdirektor von Mittelfranken, auch Vorstand des Kön. protestantischen Konsistoriums zu Ansbach, verm. 1. Februar 1837 mit
Elise von Eibracht, geb. 8. November 1809.

Kinder: 1) † Otto (geb. 23. November 1837, † 25. November 1879), Kön. niederländ. Premierleutnant der Kavallerie der ostindischen Armee auf Java, verm. 24. Dezember 1867 mit
Cornelie Elisabeth van der Leeuw zu Buitenzorg.

Kinder: (1) Otto Julius, geb. 26. September 1868.
(2) Elsa, geb. 11. März 1872.
(3) Walter, geb. 21. März 1878.

2) Anna, geb. 12. August 1810, verm. 25. Mai 1880 mit Carl Frhrn von Boellnitz, Rechtsanwalt zu Ansbach.
3) † Adolf (geb. 30. September 1842, † 1. September 1870), Kön. bayr. Oberleutnant und Adjutant im 12. Inf.-Reg., verm. 29. September 1867 mit
Anna von Kispert aus Ulm. (Dieselbe hatte am 17. September [immatrikuliert 20. September] 1867 den bayr. Adel erhalten.) [Ansbach.]
Tochter: Luise, geb. 13. November 1863.
4) Sofie, geb. 15. Juni 1844, verm. 14. März 1882 mit Heinrich Frhrn von Thüngen († 28. Novbr. 1882), K. K. Rittmeister a. D.
5) Gustav, geb. 26. Juni 1846, Kaiserl. deutscher Geh. Legationsrat und vortragender Rat im Auswärtigen Amt, verm 1. Juni 1880 zu Schloß Reuth mit
Eugenie Freiin von Reitzenstein a. d. H. Selbitz-Reuth, geb. 16. Dezember 1856. [Berlin.]
Kinder: (1) Julius, geb. 26. September 1881 zu Havre.
(2) Rudolf, geb. 31. Mai 1883 zu Havre.
(3) Hans Helmuth Friedrich Alfred, geb. 25. Februar 1885 zu Berlin.
(4) Ilse, geb. 26. Juni 1888 zu Berlin.
6) Josefine, geb. 2. Februar 1851, verm. 23. Oktober 1873 mit Alfred Frhrn von Seckendorff-Aberdar, Herrn auf Sugenheim, Kön. bayr. Major à la suite der Armee.
3. Wilhelmine, geb. 5. April 1815.

II. Wolframshofer Linie. (Katholisch.)

Adolf Freiherr von Lindenfels, geb. 17. Mai 1819 (des 13. Februar 1842 † Frhrn Ferdinand, Guts- und Gerichtsherrn auf Wolframshof und Weha bei Baireuth, Kön. bayr. Hauptmanns à la suite, Sohn), Besitzer (in Gemeinschaft mit seinem Bruder) des Gutes Wolframshof, Kön. bayr. Hauptmann a. D., verm. 20. Januar 1874 zu Baireuth mit
Flora Freiin von und zu Aufseß, geb. 26. Mai 1846. [Wolframshof.]
Kinder: 1. Ludwig Carl Adolf Leopold Alexander Cölestin Ferdinand Maria, geb. 13. November 1874 zu Colmdorf.
2. Carl Maria Ludwig August Florian Adolf Cölestin, geb. 22. Oktober 1877 zu Baireuth.

Bruder.

August, geb. 7. Mai 1821, Kön. bayr. Förster a. D., verm. 9. Oktober 1860 mit Maria Freiin von Strauß (geb. 20. Dezember 1837, † 31. Juli 1861). [Wolframshof.]

Linsingen.

(Im Mannesstamme erloschen.)

[Lutherisch. — Preußen (Provinz Sachsen). — Hessischer Uradel; Reichsfehr. d. d. Wien 4. Dezember 1783 (s. Jahrg. 1875, S. 439). — Beschreibung des Wappens und Geschlechtsfolge im Jahrg. 1856, S. 409; vgl. auch den gleichnamigen Artikel im Taschenbuch der Gesfl. Häuser und im Handbuch dazu.]

† Albrecht Carl Leberecht Freiherr von Linsingen (geb. 10. Novbr. 1790, † 31. Oktober 1859), Kön. preuß. Oberstleutnant a. D., verm. 18. Oktober 1842 mit

Ida Neußmann, geb. 4. August 1815. [Tilleda bei Kelbra im Reg.-Bez. Merseburg.]

Tochter: Pauline Elise Lucie, geb. 7. März 1853, verm. 3 Septbr. 1874 zu Tilleda mit Otto Hesse, Pastor zu Horsmer im Reg.-Bez. Erfurt.

Linstow.

[Evangelisch. — Preußen. — Mecklenburgischer Uradel; preuß. Genehmigung zur Führung des Freiherrentitels laut Allerhöchster Kabinettsordre d. d. 13. Juni 1844 (für die Person des Frhrn Georg, † 29. Juni 1856, s. unten) und d. d. Berlin 14. Mai (Heroldsamts-Reskript 29. Mai) 1877 (für den unten aufgeführten Frhrn Hugo und seine eheliche Descendenz). — Beschreibung des Wappens und geschichtl. Übersicht im Jahrg. 1879, S. 187.]

Hugo Traugott Georg Freiherr von Linstow, geb. 3. April 1821 (des 29. Juni 1856 † Frhrn Georg, Kön. preuß. Oberstleutnants a. D., Sohn), Kön. preuß. Hauptmann a. D., verm. mit

Auguste von Stojentzin, geb. 16. September 1840. [Berlin.]

Kinder: 1. Wanda Tony, geb. 26. September 1868.

2. Hugo, geb. 18. Mai 1870, Kön. preuß. P.-Fähnrich im Inf.-Reg. Großherzog Friedrich Franz II. von Mecklenb.-Schwerin (1. brandenb.) Nr. 24.

3. Georg, geb. 7. Juni 1873, Kadett zu Groß-Lichterfelde.

4. Curt Ernst, geb. 8. September 1874.

5. Friedrich Wilhelm Heinrich, geb. 18. Juni 1878.

6. Antonie Ernestine Auguste, geb. 19. April 1882.

Schwester.

Georgine, geb. 7. Mai 1819, verm. mit Adolf von Hern († 19. Januar 1880), Kön. preuß. Major a. D. [Wernigerode.]

Lippert, s. Jahrg. 1889, S. 499.

Linbibratich von Trebinje, s. Jahrg. 1889, S. 499.

Lobkowitz.

[Katholisch. — Bayern. — Böhmischer Uradel; Reichsfrhr. mit Wappenvermehrung (Pilicha von Zerotin) d. d. Brünn 1459 am Freitage vor St. Oswaldstag (3. August), immatrikuliert im Königr. Bayern bei der Freiherrenklasse 3. März 1840. — Beschreibung des Wappens und geschichtl. Notiz im Jahrg. 1859, S. 450.]

Albrecht Freiherr von Lobkowitz, geb. 11. Mai 1823 zu Regensburg (des 27. Januar 1852 † Frhrn Lorenz Ludwig, Kön. bayr. Regierungs- und Forstrats, Sohn), Besitzer des Gutes Ober-Ambach am Starnberger See, Kön. bayr. Forstmeister a. D., verm. I) 26. Juni 1860 zu Würzburg mit Cordula Kern (geb. 18. August 1832 zu Würzburg, † 12 März 1862); II) 21. April 1863 mit Franziska Kern (geb. 28. September 1820 zu Würzburg, † 18. Oktbr. 1882).

Sohn 1r Ehe: Franz Xaver, geb. 21. April 1861 zu Bayerdießen, Rechtspraktikant.

Locatelli, s. Jahrg. 1889, S. 500.

Locella, s. Jahrg. 1889, S. 501.

Lochner von Hüttenbach.

[Katholisch. — Bayern. — Fränkischer Uradel der vormaligen reichsunmittelbaren Ritterschaft in Franken; eingetragen in die Kön. bayr. Adelsmatrikel bei der Freiherrenklasse 6. September 1814 — Beschreibung des Wappens im Jahrg. 1855, S. 353, Besitz im Jahrg. 1856, S. 410, und geschichtl. Übersicht (I. Teil) im Jahrg. 1864, S. 320, und (II. Teil) im Jahrg. 1861, S. 441.]

I. Linie: von Lindenberg, nun auf Lintach.

[Besitz: das Fideikommiß Lintach im Landgericht Amberg — von der II. Linie ererbt —.]

Georg Friedrich Josef Justin Freiherr Lochner von Hüttenbach, geb. 15. März 1827 zu Amberg (des 28. April 1869 † Frhrn Adam Josef, Kön. bayr. Kämmerers und Postbeamten a. D., Sohn), Nutznießer des Fideikommisses, Kön. bayr. Hauptmann à la suite, verm. 2. September 1851 mit

Mathilde Freiin Gugel von Brandt und Diepoltsdorf, geb. 20. Januar 1830 zu Amberg. [Lintach.]

Kinder: 1. Josef Adam Franz Georg Harald, geb. 30 Juni 1852 zu Lintach, Kön. bayr. Leutnant a. D.

2. Franz Josef Christian Georg Harald, geb. 29 August 1853 zu Lintach, Adjunkt bei den Kön. bayr. Verkehrsanstalten.
3. Friedrich Carl Georg Harald, geb. 20. Mai 1858 zu Lintach.
4. Philipp Christian Carl Anselm Friedrich Georg Harald, geb. 15. Juni 1860 zu Lintach, Kön. bayr. Lutnant im 8. Inf.-Reg.

Brüder.

1. Carl Ignaz Josef Justin, geb. 27. Oktober 1829 zu Amberg.
2. Eduard Anselm Josef Justin, geb. 10. Februar 1831 zu Amberg, Kön. bayr. Kammerjunker und Spezialkassierer beim Oberpostamte zu Augsburg, verm. 17. Oktober 1858 mit

Sofie, geb. 26. Dezember 1854 zu München, des † Maximilian, Ritters von Schlägel, Kön. bayr. Generalmajors z. D., und der † Caroline geb. Freiin Gugler von Zellhofen Tochter.

Kinder: 1) Maximilian Josef Carl Justin Anselm Maria, geb. 10. September 1880 zu Regensburg, Kön. bayr. Kammerjunker, Leutnant der Reserve und Bezirksoffizier des 1. Landwehrbataillons des 8. Inf.-Reg., verm. 28. Mai 1882 mit

Caroline, geb. 27. Januar 1862, des 14. November 1870 † Oswald von Renné (van der Renne*) und der Caroline geb. Freiin von Hornstein-Grünungen Tochter.

Kinder: (1) Paula Caroline Sofie Maria, geb. 23. Febr. 1883. (2) Maria Wilhelmine Sofie, geb. 16. August 1884.

2) Georg Friedrich Anselm Maria, geb. 7. Oktbr. 1862 zu Regensburg, Leutnant im Kön. sächs. 11. Inf.-Reg. Nr. 139.
3) Oscar Maximilian Georg Anselm Maria, geb 9. November 1828 zu Regensburg.
4) Christian Adalbert Anselm Maria, geb. 11. März 1871 zu Regensburg, Kön. bayr. Kadett.

3. Christian Philipp Anton Josef Justin Frhr Lochner von Hüttenbach genannt Heußlein von Eussenheim, geb. 15. März 1836 zu Amberg (dem wurde durch Allerhöchste Entschließung Sr. M. des Königs Ludwig II. von Bayern a. d. München 19. Januar 1871 die Bewilligung ertheilt, als Gemahl der letzten überlebenden Freiin Heußlein von Eussenheim Namen und Wappen ihres im Mannesstamme erloschenen Geschlechts mit den seinigen zu vereinigen (W.: 1 und 4 Lochner; 2 und 3 Heußlein von E.; ersten Helm Lochner, zweiter Helm Heußlein von E.)), Kön. bayr. Kämmerer und Hauptmann z. D., verm. 11. Juni 1860 mit

Adelheid Freiin Heußlein von Eussenheim, geb. 19. Februar 1837 zu Kissingen, Nutznießerin des Heußlein von Eussenheimschen Familienfideikommisses. [Kissingen]

Kinder: 1) Maria Josepha Adelheid Franziska Johanna Katharina Philippina Christina, geb. 28. April 1861 zu Würzburg, verm. 8. Januar 1884 zu Kissingen mit Ludwig Frhrn von Feaunberg, Kön. bayr. Hauptmann a. D.
2) Justine Philippine Josefine Maria Therese Adelheid Christiane, geb. 24. Mai 1862 zu Würzburg.
3) Adelheid Mathilde Maria Elisabeth Philippine Christiane, geb. 10. März 1865 zu Würzburg.
4) Carl Josef Philipp Maria Christian Adalbert, geb. 5 Novbr. 1868 zu Nürnberg.

Vatersbruder und dessen Hinterbliebene.

† Christian Agam Philipp Friedrich Carl (geb. 31. Juli 1808, † 23. Januar 1883), Herr auf Hüttenbach bei Nürnberg, verm. I) 19. Novbr. 1835 mit Katharina [† 2. Oktbr. 1848], des † Kön. bayr. Appellationsgerichtsadvokaten Schmitt Tochter; II) 12. Mai 1851 mit

Anna, des † Kön. bayr. Appellationsgerichtsrats Blaß Tochter.

Kinder 2r Ehe: 1. Hermann Maximilian Philipp Maria, geb. 6. September 1852.

2. Auguste Philippine, geb. 12. April 1854.

3. Josef Simon Anna Maria, geb. 9. Februar 1857, Kön. bayr. Leutnant im 14. Inf.-Reg., kommandiert als Inspektionsoffizier zur Kriegsschule.

II. Linie, auf Kaiwitz.

(Im Mannesstamme erloschen.)

† Christian Adam Freiherr Lochner von Hüttenbach (geb. 1752, † 1825, Herr auf Kaiwitz und Lintach, Kön. bayr. Kämmerer, Fürstl. bamberg. GRat und Reisemarschall; vererbte Lintach auf die I. Linie als Fideikommiß; verm. 21. Februar 1792 mit Amalia Gräfin Holnstein aus Bayern [geb. 1. April 1775, † 24. November 1863]).

Tochter: Maria Caroline Leopoldine, geb. 29. Mai 1805, Erbin auf Kaiwitz, Ehrendame des Kön. bayr. Theresienordens, verm. 15. Juni 1824 mit Ernst Frhrn von Hirschberg zu Weyherberg († 30. Dezember 1849), Kön. bayr. Kämmerer und Generalmajor der Landwehr in Oberfranken. [Regensburg.]

Locquenghien, s. Jahrg. 1889, S. 501.

Loë.

[Katholisch. — Preußen (Rheinprovinz und Provinz Westfalen) und Niederlande (Provinz Limburg). — Westfälischer Uradel; Reichsfrhr. d. d. Wien 20. Oktober 1629, kurbrandenburg. Bestätigung d. d. Cleve 15. Oktbr. 1661, kön. preuß. Anerkennung des Freiherrenstandes d. d. 20. Juni 1827 (laut Staatsministerialreskript für Max Friedrich Frhrn von Loë zu Wissen) und d. d. 2. August 1834 (desgleichen für Frhrn von Loë zu Allner, Kön. preuß. Kammerherrn. — Beschreibung des Wappens und geschichtl. Übersicht im Jahrg. 1866, S. 570; vgl. auch den gleichnamigen Artikel im Taschenbuch der Gräfl. Häuser und im Handbuch dazu.]

Napoléon Freiherr von Loë, geb. 29. August 1821 (des 17. Juni 1838 † Frhrn Franz, Herrn auf Imstenrath, Vlodrop, Sohn), Herr auf Vlodrop und Terworm in der niederländ. Provinz Limburg, verm. I) 9. Juni 1846 mit Antonia Freiin von Böselager († 12. Ok-

tober 1847); II) 16. Mai 1854 mit Johanna Gräfin Wolff Metternich zur Gracht (geb. 31. Juli 1836, † 25. Februar 1864).

Kinder 2r Ehe: 1. Franz, geb. 22. September 1857, verm. 5. Februar 1883 mit

Helene Freiin von Loë, geb. 2. März 1860 (s. unten).

Kinder: 1) Johanna, geb. 6. September 1885.

2) Margarethe, geb. 1. Juli 1887.

2. Levin Clemens, geb. 4. Oktober 1863, verm. 19. April 1888 mit

Margarethe, Tochter des Edmond Baron d'Hooghvorst und dessen Gemahlin, Tochter des Herzogs von Bassano.

Schwestern.

1. Maria Emma Franziska, geb. 27. Februar 1818, verm. 18. Oktober 1838 mit Clemens Frhrn von Weichs zur Wenne, Majorats herrn auf Wenne-Reiste.

2. Victorine, geb. 16 August 1826, Ordensschwester im Kloster „Unserer lieben Frau" zu Namur.

Vatersbrüder.

1. † Maximilian (geb. 15. Januar 1801, † 5. Mai 1850, Herr auf Allner und Marienwasser, Kön. preuß. Kammerherr und Landrat des Kreises Sieg, verm. I) im Juli 1827 mit Helene Gräfin von Hatzfeldt-Schönstein [geb. 8. Novbr. 1801, † 1. April 1838]; II) 15. Januar 1840 mit Maria Anna Gräfin von Schönborn-Wiesentheid [geb. 31. Januar 1809, † 26. Juni 1856], Ehrendame des Kön. bayr. Theresienordens).

Kinder: a) 1r Ehe: 1) Friedrich Carl Walther Degenhard, geb. 9. September 1828 zu Schloß Allner an der Sieg, Kön. preuß. Generalleutnant, Generaladjutant Sr. Maj. des Kaisers und Königs und kommand. General des VIII. Armeekorps, auch stellvertretendes Mitglied im Stande der Ritterschaft des rheinischen Provinziallandtags, verm. 24. Mai 1859 mit

Franziska verwitw. von Rumpsch, geb. Gräfin von Hatzfeldt-Trachenberg, geb. 13. Juni 1833.

Kinder: (1) Helene, geb. 2. März 1860, verm. 5. Februar 1883 mit Franz Frhrn von Loë (s. oben).

(2) Hubert, } Zwillinge, geb. 6. Juni 1866.

(3) Margarethe, }

2) Engelbert, geb. 23. Dezember 1833. [Berlin.]

3) Otto, geb. 8. März 1835, Ehrenritter des souver. Malteserordens, Kön. preuß. Legationssekretär z. Disp., verm. 25. Oktober 1879 zu Paris mit

Sofie, des Jacques-Maurice de Chastenet, Marquis' de Puysegur, und der Louise geb. le Roy de Saint-Arnaud Tochter.

4) Clemens, geb. 19. Juni 1836, K. K. Rittmeister a. D.

— b) 2r Ehe: 5) Anna, geb. 21. November 1840 zu Allner, K. K. StiftD. und PD., verm. 5. Juni 1860 zu Krieckenbeck mit Ludwig Grafen von Waldburg-Zeil und Trauchburg, K. K. Kämmerer und Generalmajor a. D. [Wien.]

6) Huberta Maria, geb. 11. Juni 1842, verm. 6. August 1861 mit Leopold Frhrn von Fürstenberg, Majoratsherrn auf Körtlinghausen und Siedlinghausen in Westfalen.

2. † Clemens (geb. 23. März 1809, † 4. März 1883, Herr der Rittergüter Wissen im Kreise Sieg und Konradsheim im Kreise Euskirchen, Mitglied im Stande der Ritterschaft des rhein. Provinziallandtags, verm. 1. Mai 1833 mit Theresia Freiin von Weichs zur Wenne [geb. 20. Januar 1810, † 23. Februar 1880]).

Kinder: 1) Kaspar Melchior Balthasar, geb. 11. Februar 1835, K. K. Kämmerer und Rittmeister a. D., verm. I) 10. August 1869 zu Aachen mit Eugenia Gräfin von Goltstein (geb. 11. April 1839, † 18. Juni 1880); II) 1. Mai 1883 mit

Antoinette Gräfin von Korff genannt Schmising-Kerssenbrock, geb. 13. März 1856. [Burg Schinnen in der niederländ. Provinz Limburg.]

Kinder 1r Ehe: (1) Therese, geb. 28. Mai 1870 zu Pöchlarn a. d. Donau in Oberösterreich.

(2) Elisabeth, geb. 6. Juli 1872 zu Schinnen.

(3) Maria, geb. 14. Juni 1873 zu Schinnen.

2) Eugen, geb. 25. Oktober 1839, Kön. preuß. Landrat des Kreises Sieg im Reg.-Bezirk Köln, Mitglied im Stande der Ritterschaft des rheinischen Provinziallandtags, verm. 30. Juni 1887 mit

Marie-Anna Freiin von Loë-Wenghien, geb. 13. März 1859. [Siegburg.]

Kinder: (1) Therese Marie Adolfine Huberta Margaretha, geb. 16. Mai 1888 zu Siegburg.

(2) Aler Marie Sofie Theodora Huberta Margarethe, geb. 11. Juli 1889 zu Siegburg.

3) Sophia, geb. 17. Dezember 1845, verm. 7. Mai 1872 zu Burg Wissen mit August Frhrn von Twickel auf Hamern im Kreise Koesfeld in Westfalen.

4) Dietrich, geb. 7. Dezember 1850 zu Wissen, Kön. preuß. Leutnant der Landwehrkavallerie, verm. 7. August 1883 mit

Marie Gräfin Wolff-Metternich zur Gracht, geb. 4. August 1862. [Wissen bei Siegburg.]

Loën, s. Jahrg. 1889, S. 502.

Löffelholz von Kolberg, s. Jahrg. 1889, S. 504.

Löhneysen.

[Lutherisch. — Braunschweig. — Oberfälzischer Uradel; bzgl. braunschw. Anerkennung des Freiherrenstandes d. d. Braunschweig 3. Februar 1852. — Beschreibung des Wappens und geschichtl. Übersicht im Jahrg. 1858, S. 400.]

Hilbert August Engelhard Freiherr von Löhneysen, geb. 16. Septbr. 1833 zu Braunschweig, K. K. Generalmajor und Kommandant der 12. Kavalleriebrigade, verm. 7. Januar 1865 zu Venedig mit

Ada Maria (katholisch), geb. 10. Januar 1842, des Thomas Smart und der Luise geb. von Loë jüngster Tochter.

Bruder.

August Otto Adolf Carl Heinrich, geb. 8. Februar 1818 zu Braunschweig, Erbherr des Gutes Brunkensen (170 Hekt. Forst und 85 Hekt. Aecker ꝛc.), Ehrenritter des Johanniterordens, Hzgl. braunschweig. Oberhofmarschall und General-Hofintendant mit dem Prädikat „Exzellenz", verm. 12. Oktober 1878 zu Braunschweig mit

Irmgard Gräfin Schlitz von Görtz-Wrisberg, geb. 19. Juli 1848. [Braunschweig und Brunkensen bei Alfeld im Hzgt. Braunschweig.]

Kinder: 1. Emma Ottonie Wilhelmine Ada-Maria, geb. 2. August 1879 zu Brunkensen.

2. Friedrich-Hilbert Wilhelm Edgard Plato Heinrich, geb. 15. Juni 1881 zu Brunkensen.

3. Hermann Alexander Berthold Friedrich Eugen-Rudolf, geb. 25. April 1883 zu Brunkensen.

Mutter.

Emma geb. Gräfin von Schlitz gen. von Görtz-Wrisberg, geb. 25. Juni 1812 zu Heidelberg, verm. 31. Oktbr. 1832 zu Hohenberg mit dem Frhrn Friedrich (geb. 2 Januar 1804 zu Braunschweig, † 4 Mai 1878), Hzgl. braunschweig. Geh. Legationsrat und Kammerdirektor a. D. [Brunkensen.]

Longo-Liebenstein, s. Jahrg. 1889, S. 507.

Lo Presti, s. Jahrg. 1889, S. 508.

Lorenz, s. Jahrg. 1889, S. 508.

Lottersberg, s. Jahrg. 1889, S. 510.

Lotzbeck auf Weyhern, s. Jahrg. 1889, S. 510.

Löw von und zu Steinfurth.

[Lutherisch — Grhzgl. Hessen. — Wetterauischer Uradel der vormaligen mittelrheinischen Reichsritterschaft, Kantons Wetterau. — Besitz: Steinfurth, Wisselsheim und Florstadt in der Wetterau. — Beschreibung des Wappens im Jahrgang 1868, S. 403, und geschichtl. Notiz im Jahrgang 1856, S. 417.]

I. Ältere Linie.

Maximilian Friedrich Oscar Erwin Freiherr Löw von und zu Steinfurth, geb. 4. November 1861, Kön. preuß. Leutnant im 1. Garde-Dragonerregiment.

Halbschwester
aus des Vaters zweiter Ehe:

Clara, geb. 1. April 1864. [Darmstadt.]

Stiefmutter.

Clara geb. Freiin von Breidenbach zu Breidenstein, geb. 10. März 1837 zu Darmstadt, verm. 12 Mai 1863 ebendaselbst mit dem Frhrn August (geb. 3. Dezember 1832, † 9. November 1868), war verm. in erster Ehe 1860 mit Luise Spieß († 6. November 1861). [Darmstadt und Löwenthal bei Nauheim in der Wetterau.]

Großvatersbruder.

August, geb. 11. Mai 1819, Senior der Familie, Großherzogl. hess. Kammerherr, verm. 4. Juni 1840 mit

Adelheid, geb. 16. Juni 1820, des Friedrich Julius von Pape auf Heveſen in der Provinz Hannover und der Wilhelmine geb. von Pape Tochter. [Beſſungen bei Darmstadt.]

Kinder: 1. Erwin, geb. 2. November 1841, Grhzgl. hess. Kammerherr und Kreisrat zu Großgerau, verm. 20. Oktober 1874 mit

Mathilde Leuthner, geb. 11. Mai 1854.

Kinder: 1) Mathilde, geb. 7. August 1875.
2) Sofie, geb. 13. Oktober 1876.
3) August, geb. 23. Juni 1879.
4) Robert, geb. 22. Februar 1884.

2. Sofie, geb. 26. Februar 1848, verm. 29. September 1874 zu Niederflorstadt mit Leo von Weiher, Kön. preuß. Hauptmann und Kompaniechef im 1. badischen (Leib-) Grenadierregiment Nr. 109.
3. Adelheid, geb. 24. März 1849, verm. 29. September 1877 zu Niederflorstadt mit Friedrich von Schell, Kön. preuß. Rittmeister und Eskadronschef im 1. Garde-Ulanenregiment
4. Gilbrecht, geb. 4. Oktober 1851, verm. 24. August 1882 zu Karben mit

Auguste Freiin von Leonhardi, geb. 21. März 1855.

Kinder: 1) Adelheid Luise Marianne Elisabeth, geb. 20. Juni 1883 zu Niederflorstadt.
2) Sofie, geb. 11. Juni 1886.

II. Jüngere Linie.

Gustav Freiherr Löw von und zu Steinfurth, geb. 10. Oktober 1836 (des 31. Dezember 1867 † Frhrn Carl, Grhzgl. hess Schloßhauptmanns des Burggrafiats Friedberg ꝛc., Sohn), Grhzgl. hess. Kammerherr, verm. 15. Mai 1860 mit

Henriette Freiin von Langsdorff, geb. 7. Dezember 1838.

Kinder: 1. George (Georaine), geb. 14 Januar 1873.
2 Erwin, geb. 6. November 1874.
3. Friedrich, geb. 4. März 1878.

Schwestern.

1. Anna Charlotte Bertha Amalie, geb. 18. November 1833, verm. 15. November 1853 mit Friedrich Fehrn von Preuschen, Grhzgl. hess. Kammerherrn und Obrlst.
2. Marie Luise Henriette Sofie Caroline, geb. 28. April 1839, verm. 30. März 1868 zu Darmstadt mit Philipp Octavio von Boehn, Rechtsritter des Johanniterordens, Kön. preuß. Generalleutnant und Kommandeur der 21. Division.

Vatersbrüder und deren Hinterbliebene.

1. † Wilhelm (geb. 16. September 1800, † 10. Februar 1855 zu Darmstadt, Grhzgl. hess. Kammerherr und Major a. D., verm. 9. Januar 1847 mit Elisabeth Seibel [geb. 17. September 1809, † 18. Februar 1856]).

   Tochter: Amalie, geb. 3. April 1852, verm. im Oktober 1870 mit Ludwig Fehrn Senarclens von Grancy, Grhzgl. hess. Kreisgerichtsassessor zu Alzey.
2. † Ludwig (geb. 12. Dezember 1803, † 17. Mai 1868, Dr. jur., Hzgl. nass. Kammerherr und Präsident des Oberappellationsgerichts zu Wiesbaden, verm. 1831 mit Emilie Rour [geb. 11. Oktober 1808, † 19. Dezember 1872]).

   Kinder: 1) Erwin, geb. 5. Oktober 1833, vormal. Hzgl. nass. Oberleutnant im Generalstab und Adjutant der Infanteriebrigade, verm. mit
   Therese Josefine Schindler, geb. 9. April 1840. [Wiesbaden]
   Kinder: (1) Ludwig, geb. 9. Juni 1875 zu Wiesbaden.
   (2) Carl, geb. 30. Dezember 1878 zu Wiesbaden.
   (3) Hugo, geb. 24. März 1880 zu Wiesbaden.
   2) Thecla, geb. 8. September 1843, verm. 9. Juni 1874 zu Wiesbaden mit Hugo von Hagen, Ehrenritter des Johanniterordens, Kön. preuß. Oberst und Regimentskommandeur im 5. thür. Inf.-Reg. Nr. 94.

Großvatersbruder und dessen Hinterbliebene.

† Georg (geb 3. Septbr. 1750, † 27. Dezember 1811, verm. 25. April 1804 mit Luise von Diede zum Fürstenstein [geb. 8. Dezember 1778, † 23. März 1858]).

Kinder: 1. † Wilhelm (geb. 9. Juli 1805, † 13. Mai 1873 zu Darmstadt), Rechtsritter des Johanniterordens, Grhzgl. hess. Kammerherr, verm. 24. Dezember 1833 mit
Fanny von Kopp, geb. 26. November 1811. [Ziegenberg bei Bad Nauheim in der Wetterau]

   Kinder: 1) Agnes (katholisch), geb. 16. Februar 1835, verm. 14. November 1853 mit Arnold von Biegeleben (katholisch), Grhzgl. hess. Staatsrat.
   2) Emma, geb. 16. August 1837, Ehrendame des Kön. bayr. Theresienordens, verm. 1883 mit Friedrich von Stockhausen, Kön. preuß. Major im 1. hess. Husarenregiment Nr. 13.
2. † Hermann Carl August Friedrich (geb. 30. September 1809, † 10. Juli 1842, verm. 15. August 1837 mit Adelheid Freiin Schenck zu Schweinsberg [geb. 2. Juli 1813, † 23. März 1872]).

   Tochter: Luise, geb. 6. Januar 1839, verm. 4. November 1857

mit Bernhard Frhrn von Stein zu Nord- und Ostheim, Besitzer des Gutes Staden im Kreise Friedberg des Grhzgt. Hessen, Ehrenritter des Johanniterordens. [Staden.]

Löwenthal, s. Schaller von Löwenthal.

Lüdinghausen gen. Wolff, s. Jahrg. 1884, S. 996.

Ludwigstorff, s. Jahrg. 1889, S. 512.

Lühdorf, s. Jahrg. 1889, S. 513.

Lüninck.

[Katholisch. — Preußen (Provinz Westfalen). — Westfälischer Uradel; kön. preuß. Anerkennung des Freiherrenstandes 6. Februar 1845. — Beschreibung des Wappens und geschichtl. Notiz im Jahrg. 1858, S. 405.]

Carl Franz Josef Freiherr von Lüninck, geb. 25. Juni 1856, Herr auf Ostwig, Borg und Bestwig in Westfalen, verm. 16. August 1887 mit

Anna Maria Margaretha, geb. 10. Juni 1869, des 26. Mai 1874 † Hermann von Mallinckrodt und der † Elisabeth geb. Freiin von Bernhard Tochter. [Ostwig bei Meschede.]

Sohn: Ferdinand Josef Anton Meinulf Maria, geb. 3. August 1888.

Mutter.

Marie Josepha Franziska geb. Gräfin von Wiser-Siegelsbach, geb. 31. Juli 1836, verm. 4. Oktober 1853 mit dem Frhrn Ferdinand Theodor auf Ostwig, Borg und Meineringhausen (geb. 18. Septbr 1818, † 4. Februar 1875).

Vatersgeschwister

a) aus des Großvaters erster Ehe:

1. Gottfried Maximilian, geb. 26. Februar 1820.
2. Josefine Theodora, geb. 3. Mai 1823.
3. Antoinette, geb. 19. September 1825, verm. 24. April 1856 mit Anton von Stockhausen.

b) aus zweiter Ehe:

4. Maria Dorothea, geb. 9. April 1843.
5. Wilhelmine, geb. 5. Juli 1844.

Großvatersbruder und dessen Hinterbliebene.

† Engelbert (geb. 23. September 1803, † 7. Januar 1862), Kön. preuß. Major a. D., verm. 31. Mai 1847 mit

Clara Eugenie, geb. 23. Mai 1824, des 1861 † Carl Anselm von Heinsberg auf Backenhof und der 1868 † Sophia geb. Freiin von Mylius Tochter.

Kinder: 1. Sofie Caroline, geb. 14. Juli 1850.
2. Franziska Caroline Maria, geb. 18. März 1853.

Lupin, s. Jahrg. 1889, S. 513.

Lurz, s. Jahrg. 1889, S. 515.

Lüttichau.

[Katholisch. — Österreich. — Meißnischer Uradel; österr. Bestätigung des Freiherrentitels 11. Mai (Plakat 18. Juni) 1865. — Beschreibung des Wappens im Jahrg. 1867, S. 567; über die Geschichte des Hauses s. den gleichnamigen Artikel im Taschenbuch der Gräfl. Häuser, Jahrg. 1864, S. 512, und im Handbuch dazu, S. 546.]

Franz Rudolf Freiherr von Lüttichau, geb. 29. Juli 1846, K. K. Kämmerer und Ratssekretär beim Kreisgericht zu Wels, verm. 12. Februar 1889 mit

Elisabeth Gräfin von Blanckenstein, geb. 10. Januar 1863.

Mutter.

Ottilia Electa, geb. 24. Dezember 1817, des † William Piers of Tristernagh, K. K. Rittmeisters a. D., und der † Maria Anna geb. Gräfin Schaaffgotsche genannt von und zu Kynast und Greiffenstein Tochter, verm. 14. Oktober 1845 mit dem Frhrn Rudolf (geb 8. Januar 1812, † 20. Dezember 1876), K. K. Kämmerer und Oberst a. D. [Kreuns in Niederösterreich.]

Lüttwitz.

[Evangelisch und katholisch. — Preußen (die Provinzen Schlesien und Posen). — Schlesischer Uradel. — Geschichtl. Übersicht im Jahrg. 1860, S. 510.]

I. Linie.

[Preuß. Freiherrenstand d. d. Berlin 20. Februar 1788. — Beschreibung des Wappens im Jahrg. 1867, S. 568; über die nähere Abstammung s. Jahrg. 1860, S. 511.]

Wilhelm Freiherr von Lüttwitz, geb. 19. Januar 1809 (des 2. September 1837 zu Naselwitz † Frhrn Ernst, Kön. preuß. Regierungs-

präsidenten zu Reichenbach in Schlesien, Sohn), verm. 2. Oktober 1839 mit

Franziska Stephani, geb. 9. Februar 1815. [Gorkau bei Jobten am Berge, Kreis Schweidnitz.]

Tochter: Agnes, geb. 13. Mai 1844.

Geschwister.

1. † Julius (geb. 22. März 1800, † 5. Juni 1871, Erbherr auf Bartsch und Culm, verm. 16. April 1833 mit Henriette Freiin von Schuckmann [geb. 21. Oktober 1801, † 6. Dezember 1862]).
   Tochter: Eleonore, geb. 20. Juli 1835, Erbherrin der Rittergüter Bartsch (394 Hekt.) und Culm (182 Hekt.) im Kreise Steinau. [Bartsch.]
2. † Adolf (geb. 8. Juni 1801, † 17. Juli 1852, Erbherr auf Naselwitz, verm. 25. Oktober 1829 mit Luise von Wierzbitzky [geb. 8. Juli 1810, † 24. März 1864]).
   Kinder: 1) Rosalie, geb. 7. September 1830, verm. 4. Mai 1854 mit Dr. jur. Benno von Niebelschütz, Kön. preuß. Oberregierungsrat und Landrat zu Gifhorn in der Provinz Hannover.
   2) Drahomira, geb. 17. Februar 1841, verm. 23. November 1867 mit Rudolf Sarazin, Rittergutspächter von Lenschütz bei Bronke in der Provinz Posen.
   3) Ida, geb. 11. März 1849, verm. 8. Juni 1880 zu Bartsch mit Friedrich von Kaskeler auf Wierzyn im Kreise Pleschen, Kön. preuß. Leutnant der Reserve des Dragonerregiments Frhr von Derfflinger (neumärk.) Nr. 3. [Dresden.]
3. Ernst, geb. 8. Mai 1823, Deichhauptmann, Kön. preuß. Hauptmann a. D. und Oberförster zu Nimkau bei Neumarkt in Schlesien, verm. 21. November 1854 mit

Cäcilie Gräfin von Strachwitz, geb. 4. Januar 1836 (katholisch).

Kinder: 1) Hinko, geb. 20. Oktober 1855, Kön. preuß. Hauptmann und Kompaniechef im Grenadierregiment Kronprinz Friedrich Wilhelm Nr. 11.

2) Walther, geb. 2. Februar 1859, Kön. preuß. Premierleutnant im Inf.-Reg. Nr. 128, verm. 8. Mai 1884 mit

Luise Gräfin von Wengersky, geb. 29. August 1864 zu Sebes in Ungarn (katholisch).

Kinder: (1) Eleonore, geb. 23. Februar 1885.
(2) Marie, geb. 11. März 1886.
(3) Ernst, geb. 26. April 1887.
(4) Sohn . . . . . , geb. 5. August 1889 zu Berlin.

3) Friedrich, geb. 23. Juni 1861, Kön. preuß. Leutnant im Inf.-Reg. Nr. 132.

4) Elisabeth, geb. 8. Juli 1863 (katholisch), verlobt 22. April 1889 zu Nimkau mit Oskar John von Freyend, Kön. preuß. Hauptmann, aggreg. dem Generalstab der Armee.

Vatersbruder und dessen Hinterbliebene.

† Carl Valentin (geb. 18. Januar 1778, † 9. Februar 1870, Erbherr auf Dockern im Kreise Trebnitz, Ehrenritter des Johanniterordens, verm. 1) 26. September 1811 mit Luise [geb. 10. August 1789, geschieden, † 13. November 1876], des † Johann Samuel

von Dioeszeghy auf Krumpach, Kön. preuß. Rittmeisters a. D., und der † Anna Juliane Ernestine geb. von Keltsch und Riemberg a. d. Hause Scarsine, Tochter; II) im Juli 1823 mit Marianne verwitw. von Pannwitz, geb. Freiin von Schuckmann [geb. 8. Dezember 1796, † 4. Februar 1857]).

Kinder: a) 1r **Ehe:** 1. Hanswolf, geb. 25. Juni 1812, Erbherr auf Loissen (295 Hekt.) im Kreise Trebnitz, Kön. preuß. Leutnant a. D., verm. 10. April 1849 mit

Elisabeth, geb. 23. Oktober 1828, des Carl Otto von Thielau auf Dolzig und der Sofie Auguste Wilhelmine geb. von Thielau a. d. Hause Radmeritz Tochter.

2. † Ernst (geb. 8. Juni 1813, † 1. Juni 1870, Erbherr auf Krumpach, verm. I) 2. September 1847 mit Stefanie [geb. 8. Juli 1824, † 8. März 1855], des † Friedrich Ludwig von Köckritz auf Mondschütz und Koppen, Kön. preuß. Oberleutnants a. D., und der 20. Januar 1868 zu Woblau † Friederike geb. von Rothkirch und Panthen Tochter); II) 8. Mai 1860 mit

Therese von Köckritz, geb. 10. November 1818, Schwester der ersten Gemahlin. [Breslau.]

Kinder 1r Ehe: 1) Helene, geb. 23. Juli 1848, verm. 1874 mit Dr. med. Machwirth, Zahnarzt in Zürich.

2) Hanswolf, geb. 15. Oktober 1849, Erbherr auf Krumpach (420 Hekt.) im Kreise Trebnitz, verm. 5. Januar 1887 zu Konradswaldau bei Guhrau mit

Clara, des Ernst von Unruh auf Konradswaldau, Landesältesten, und der Lonny geb. von Schweinitz ältester Tochter.

3) Georg, geb. 23. März 1851; Ehrenritter des Johanniterordens, Kön. preuß. Hauptmann und Kompaniechef im 3. Garde-Grenadierregiment Königin Elisabeth.

4) Stefanie, geb. 9. Oktober 1853.

— b) 2r **Ehe:** 3. Marie, geb. 9. Oktober 1824, verm. 23. Juni 1849 mit Ludwig Hans Friedrich Ottomar von Seydlitz-Ludwigsdorf a. d. Hause Pilgramsdhayn († 9. November 1885), Majoratsherrn auf Nieder-Struse und Schmachtenhayn im Kreise Neumarkt, Rechtsritter des Johanniterordens, Kön. preuß. Rittmeister a. D. und Mitglied des preuß. Herrenhauses auf Lebenszeit.

4. Henriette, geb. 5. August 1826, verm. 9. Oktober 1857 zu Hartlieb bei Breslau mit Helmuth von Zieniętzky, Ehrenritter des Johanniterordens, Kön. preuß. General der Infanterie z. Disp. [Nieder-Struse bei Canth im Kreise Neumarkt in Preuß.-Schlesien.]

II. Linie.

[Preuß. Anerkennung des Freiherrenstandes d. d. Charlottenburg 15. Dezember 1845. — Beschreibung des Wappens im Jahrg. 1867, S. 570; über die nähere Abstammung s. Jahrg. 1860, S. 513.]

Arthur Freiherr von Lüttwitz, geb. 28. Oktober 1829 (katholisch), des 18. Januar 1870 † Frhrn Georg Rudolf Sohn), Marianer des Deutschen Ritterordens, verm. 1866 mit Amélie Marquise de

Peindray-d'Ambelle (katholisch) († 31. Mai 1872 zu Bordeaux). [Berlin.]

Brüder.

1. Rudolf, geb. 27. März 1831, Ehrenritter des Johanniterordens, Kön. preuß. Kammerherr und Leutnant a. D., verm. I) 28. Mai 1859 mit Charlotte (geb. 29. Dezember 1839, † 30. Oktober 1868), des † Gutsbesitzers Sir Donnald Gambpell-Simon Tochter; II) 3. Mai 1873 zu Brüssel mit

Sara, geb. 23. Juni 1840, des 1871 zu Romford in der englischen Grafschaft Esser † Gutsbesitzers Edmond Bipan-Ind einziger Tochter. [Warmbrunn im Kreise Hirschberg in Schlesien.]

Kinder 1r Ehe: 1) Therese Charlotte, geb. 29. Februar 1860 zu Simmenau, verm. 3. Oktober 1881 zu Herrschdorf bei Warmbrunn mit Waldemar von Alten auf Groß-Goltern in der Provinz Hannover, Kön. preuß. Rittmeister a. D.

2) Constanze, geb. 1. April 1861 zu Simmenau, verm. 1. Mai 1888 zu Breslau mit Maximilian von Alten, Kaiserl. Landrichter zu Straßburg i. E.

3) Margarethe, geb. 10. Januar 1863.

4) Paul, geb. 24. Oktober 1868 zu Homburg vor der Höhe.

2. Max, geb. 10. Januar 1835, Doktor beider Rechte, verm. 23. Juni 1864 zu Tyrnau in Ungarn mit

Irma (katholisch), des Eduard von Gaal-Gyula, K. K. Hofrats a. D., Tochter.

Sohn: Rudolf Arthur, geb. 9. April 1865, Kön. preuß. Leutnant im 3. Garde-Grenadierregiment Königin Elisabeth.

Vatersbruder und dessen Hinterbliebene.

† Theodor (geb. 2. November 1798, † 22. Oktober 1877, Erbherr auf Mittelsteine, verm. 2. September 1826 mit Isabella Gräfin zu Lynar (geb. 24. Oktober 1806, † 9. Mai 1877)).

Kinder: 1. Isabella, geb. 24. Oktober 1829, verm. 5. Juli 1863 zu Mittelsteine mit Balthasar von Frankenberg-Lüttwitz († 10. März 1887), Majoratsherrn auf Bielwiese im Kreise Steinau.

2. Auguste, geb. 3. Februar 1833, Ehrenstiftsdame des Fräuleinstifts zu Kammin in Pommern. [Mittelsteine.]

3. Hermann Theodor Ferdinand Ernst, geb. 14. Juli 1837, Erbherr auf Mittelsteine (495 Heft) im Kreise Neurode der Provinz Schlesien, Besitzer des Rittergutes Minino bei Rogasen in der Provinz Posen, Rechtsritter des Johanniterordens, Kön. preuß. Major a. D., Landesältester und Kreisdeputierter, verm. 6. Dezember 1867 zu Stuchow mit

Anna, geb. 24. September 1843, des 30. Dezember 1872 zu Stuchow † Carl von Ploetz auf Stuchow im Kreise Kammin, Ehrenritters des Johanniterordens, Kön. preuß. Landschaftsrats, und der 30. Oktober 1882 zu Klein-Weckow † Friederike geb. von Owstien Tochter.

Kinder: 1) Lidy, geb. 2. April 1869 zu Treptow a. d. Rega, verlobt 12. März 1889 mit Hans von Korn auf Rudelsdorf, Dr. jur., Kön. preuß. Leutnant der Reserve des Leib-Kürassierregiments Großer Kurfürst (schles.) Nr. 1.

2) Rochus, geb. 11. September 1870 zu Stuchow, Kön. preuß. Kadett zu Wahlstatt.
3) Ernst, geb. 25. September 1871 zu Treptow a. d. Rega, Kön. preuß. Kadett zu Wahlstatt.

4. Ferdinand, geb. 2. März 1840, Ehrenritter des Johanniterordens, Kön. preuß. Hauptmann a. D., verm. 15. Mai 1873 zu Karlsruhe mit
Elisabeth Freiin Stockhorner von Starein, geb. 10. September 1847 zu Karlsruhe. [Baden-Baden.]
5. Liddy, geb. 4. November 1842, Ehrendame des Kön. bayr. Theresienordens, verm. I) 17. Mai 1866 zu Wittelsteine mit dem 1882 † Adolf von Frölich auf Bellmannsdorf bei Görlitz, Ehrenritter des Johanniterordens und Kön. preuß. Kammerjunker (geschieden); II) 28. Oktober 1880 zu Wittelsteine mit Cäsar von Krankenberg-Proschlitz, Rechtsritter des Johanniterordens, Kön. preuß. Kammerherrn, Zeremonienmeister und Rittmeister a. D. [Breslau.]

Lutz, s. Jahrg. 1889, S. 515.

Lützelburg.

[Katholisch. — Bayern. — Lothringischer Uradel; Reichsfrhr. d. d. Wien 1. Dezember 1655, kurfächs. Anerkennung 22. Januar 1696, französische Anerkennung des Freiherrenstandes 6. August 1773, immatrikuliert im Königreich Bayern bei der Freiherrenklasse 30. November 1812. — Beschreibung des Wappens und geschichtl. Übersicht im Jahrg. 1848, S. 286.]

Wilhelm Freiherr von Lützelburg, geb. 2. Februar 1832 zu Ingolstadt (des 8. März 1877 † Frhrn Ferdinand, Kön. bayr. Postmeisters a. D., Sohn), Kön. bayr. Oberamtsrichter zu Rothalmünster, verm. 2. September 1884 mit
Auguste Therese Adelberd, geb. 9. Juli 1845 zu Straubing, des † Albert Klemm, Kön. bayr. Oberleutnants, und der † Thereſel geb. Freiin von Rupprecht Tochter.

Geschwister.

1. Crescentia, geb. 21. Dezember 1830 zu Ingolstadt, verm. 15. November 1858 mit Anton Bauer († 24. November 1885), Kön. bayr. Landrichter a. D.
2. Katinka, geb. 5. Juli 1837 zu Brückenau.
3. Philipp Lorenz Ferdinand, geb. 1. Mai 1839 zu Brückenau, Kön. bayr. Hauptmann a. D., verm. I) 11. April 1872 mit Fides Spes Charitas Schels (geb. 28. Januar 1846, † 31. März 1878); II) 10. August 1880 mit
Caroline Güttinger, geb. 10. März 1844 zu München. [Rosenheim.]
Sohn 1r Ehe: Wilhelm Ferdinand, geb. 17. Januar 1873 zu Straubing.
4. Anna, geb. 7. März 1842 zu Brückenau.

5. Ernst Max, geb. 2. April 1844 zu Brückenau, Kön. bayr. Premierleutnant a. D., verm. 12. August 1879 mit
Anna Stigenberger.
Kinder: 1) Philipp, geb. 16. Juli 1880.
2) Rosa, geb. 13. August 1883.
6. Margaretha Carolina, geb. 2. November 1847 zu Kitzingen.

Lützerode.

(Im Mannesstamme erloschen.)

[Katholisch. — Königreich Sachsen. — Niederrheinischer Uradel; Reichsfrhr. 17 Dezember 1652 (für die Brüder Adolf Christof, Johann Franz und Johann Reinhard). — Beschreibung des Wappens und geschichtl. Übersicht im Jahrg. 1863, S. 582.]

† Carl August Freiherr von Lützerode (geb. 24. Juli 1794 zu Bonn, † 2. März 1864 zu Ahrensburg [des 1801 † Frhrn Friedrich Franz Lothar Adam Sohn], Erbherr auf Glyssk, Rath, Weilerswist und Kulseck, Kön. sächs. Generalmajor a. D., Generaladjutant weiland Sr. Maj. des Königs und Gesandter am Kaiserl. russ. Hofe, verm. 12. November 1816 zu Dresden mit Laura Gräfin von Schimmelmann [geb. 12 November 1798 zu Kiel, † 29. April 1857 zu Seifersdorf in Schlesien], Ehrenstiftsdame des Kön. bayr. St. Anna-Ordens).

Kinder: 1. Friederike Auguste Amalie, geb. 10. August 1817 (luther.), verm. 12. November 1840 mit Anton Frhrn von Gablenz († 13. August 1878), Erbkgl. sächs. Kammerherrn und Major a. D. [Weimar.]
2. Caroline Adelaide, geb 14. Januar 1823 zu Dresden (lutherisch), verm. 12. November 1844 mit Ernst Grafen von Schimmelmann auf Ahrensburg in Holstein († 2. Juli 1885), Lehensgrafen auf Lindenburg in Jütland ꝛc. [Schloß Ahrensburg bei Hamburg.]
3. † K. A. Ernst Lothar (geb. 26. November 1824, † 28. Oktober 1862 zu Dresden, Kön. sächs. Kammerherr und Rittmeister a. D., verm. 31. Januar 1858 mit Sofie [† 7. April 1877 zu Dresden], des Kaiserl. russ. GRats von Noroff Tochter).
Tochter: Georgine Marie Caroline Toinette, geb. 12. September 1859, verm. mit dem Koll.-Rat Sstiwanski, ersten Legationssekretär der Kaiserl. russ. Gesandtschaft zu Stuttgart.
4. Friederike Auguste Therese Caroline, geb. 26. November 1826 (lutherisch), Diakonissin des Elisabeth-Krankenhauses zu Berlin.
5. Alexandra Marie Olga, geb. 26. Mai 1836 (lutherisch).

Lützow (und Lützow genannt von Dorgelo).

[Evangelisch. — Preußen. — Mecklenburgischer Uradel; Beschreibung des Wappens und geschichtl. Übersicht im Jahrg. 1860, S. 515; vgl. auch den gleichnamigen Artikel im Taschenbuch der Gräflichen Häuser und im Handbuch dazu.]

A. Lützow (a. d. H. Pritzier-Schwechow).

[Durch Allerhöchste Kön. preuß. Kabinettsordre d. d. Berlin 9. Januar 1884 ward den männlichen Nachkommen des 9. August 1844 † Kön. preuß. Generallieutnants Leo Frhrn von Lützow, und zwar dem Kammergerichtsrat Leo Frhrn von Lützow, sowie dem damaligen Major und Bataillonskommandeur im 2. oberschles. Inf.-Reg. Nr. 23 Curt Frhrn von Lützow die erbliche Führung des Freiherrentitels gestattet.]

Leo Carl Adolf Marquard Freiherr von Lützow, geb. 1. Septbr. 1817 zu Berlin (des 9. August 1844 † Frhrn Leo, Kön. preuß. Generallieutnants, Sohn), Kön. preuß. Rittmeister und Kammergerichtsrat a. D., verm. 14. Januar 1847 zu Frankfurt a. M. mit

Maria Gertrud d'Orville, geb. 26. August 1819 zu Offenbach a. M. [Wiesbaden.]

Kinder: 1. Mathilde, geb. 9. Mai 1849 zu Berlin, verm. 31. Juli 1871 zu Glogau mit Rudolf von Winterfeld a. d. H. Menkin, Kön. preuß. Oberst z. Disp. [Wiesbaden.]

2. Leo Marquard, geb. 18. Mai 1856 zu Görlitz, Dr. jur., Ehrenritter des Johanniterordens, Kön. preuß. Landrat zu Ostrowo und Leutnant a. D.

Halbbruder

aus des Vaters zweiter Ehe mit Therese Freiin von Richthofen a. d. H. Barzdorf-Brechelshof († 25. September 1839):

Curt Heinrich Carl, geb. 6. Oktober 1836 zu Glogau, Kön. preuß. Oberst und Kommandeur des Inf.-Reg. Graf Tauentzien von Wittenberg (3. brandenb.) Nr. 20, verm. I) 20. September 1860 zu Sagisdorf mit Margarethe (geb. 18. Dezember 1840, † 18 August 1872 zu Schleswig) des 12. Oktober 1870 † Bruno von Werder auf Sagisdorf bei Halle a. d. Saale, Kön. preuß. Forstmeisters, und der Clara geb. von Rauchhaupt ältester Tochter; II) 23. April 1880 zu Erfurt mit

Gertrud Freiin von Hoverbeck genannt von Schönaich, geb. 23. Juli 1856.

Kinder: a) 1r Ehe: 1. Henning, geb. 27. Juli 1862 zu Berlin, Kön. preuß. Leutnant im Inf.-Reg. Nr. 132.

2. Editha, geb. 20. September 1864 zu Küstrin, erspekt. auf Kloster Malchow.

3. Wiprecht, geb. 13. Dezember 1865 zu Brandenburg a. d. Havel, Kön. preuß. Leutnant im 3. magdeb. Inf.-Reg. Nr. 66.

4. Marquard, geb. 12. Januar 1869 zu Danzig, Kön. preuß. Leutnant im Inf.-Reg. Nr. 132.

— b) 2r Ehe: 5. Therese, geb. 31. Oktober 1882 zu Neiße, erspekt. auf Kloster Dobbertin.

6. Lüder, geb. 1. Dezember 1883 zu Neiße.

B. Lützow genannt von Dorgelo.

[Erlaubnis zur Fortführung des Freiherrentitels und zur Annahme des Prädikats „von Dorgelo“ laut kön. preuß. Kabinettsordre d. d. Babelsberg 16. Juli 1862 (s. Jahrg. 1877, S. 528).]

Ludwig Freiherr von Lützow genannt von Dorgelo, geb. 17. Mai 1824 zu Oldenburg (des 29. September 1871 † Frhrn Ludwig, Grhzgl. oldenburg. Kammerherrn und Reisemarschalls a. D., Sohn), Grhzgl. oldenburg. Kammerherr, Kön. preuß. Oberst z. Disp., verm. 7. Juni 1854 mit

Elisabeth Freiin von Gayl, geb. 25. April 1835. [Kassel.]

Kinder: 1. Ludwig, geb. 14. Mai 1855 zu Oldenburg, Kön. preuß. Rittmeister à la suite des magdeb. Husarenregiments Nr. 10, Adjutant der 5. Kavalleriebrigade.

2. Clara, geb. 13. Januar 1857 zu Schwedt, verm. 28. September 1880 zu Kassel mit Otto Frhrn von Langermann und Erlencamp, Kön. preuß. Premierleutnant im Husarenregiment Landgraf Friedrich II. von Hessen-Homburg (2. hess.) Nr. 14.

3. Elisabeth Anna Antonie Ulrike, geb. 15. September 1858 zu Nieder-Girbigsdorf, verm. 12. Februar 1881 zu Kassel mit Ernst Grafen von Bernstorff, Kön. preuß. Premierleutnant im Husarenregiment Landgraf Friedrich II. von Hessen-Homburg (2. hess.) Nr. 14.

4. Margarethe, geb. 19. August 1867 zu Weißenfels, verm. 9. Juli 1888 zu Kassel mit Guido von Löbenstein, Kön. preuß. Rittmeister à la suite des 1. Garde-Ulanenregiments, Lehrer am Militär-Reitinstitut zu Hannover.

5. Luise, geb. 2. April 1869 zu Trier.

6. Hedwig, geb. 30. Dezember 1870 zu Oldenburg.

Geschwister.

1. Ulla, geb. 28. September 1831, verm. 14. August 1855 mit Clodwig von Sydow, Kön. preuß. Regierungspräsidenten zu Köln.

2. Rudolf, geb. 27. März 1836, Kön. preuß. Rittmeister a. D. [Görlitz.]

3. Wilhelmine, geb. 25. Oktober 1839, verm. 12. Juli 1860 mit Richard Emil Lucas von Granach († 25. September 1887), Kön. preuß. Major z. Disp. [Görlitz.]

Luze, de, s. Jahrg. 1889, S. 516.

Lyncker, s. Jahrg. 1889, S. 517.

Mac-Nevin O'Kelly von Aughrim, s. Jahrg. 1889, S. 520.

Machiels-Clinbourg, s. Jahrg. 1889, S. 521.

Machio, s. Jahrg. 1889, S. 521.

Maderny, s. Jahrg. 1889, S. 522.

Maercken zu Geerath, s. Jahrg. 1889, S. 522.

Magdeburg, s. Jahrg. 1889, S. 523.

Magerl, s. Jahrg. 1889, S. 524.

Mages von Kompillan, s. Jahrg. 1889, S. 525.

Magnus, s. Jahrg. 1889, S. 525.

Maillot de la Treille, s. Jahrg. 1889, S. 527.

Mairhofen von Aulenbach, s. Jahrg. 1889, S. 527.

Majthényi von Kesseleökeö, s. Jahrg. 1889, S. 528.

Malapert genannt Neufville, s. Jahrg. 1889, S. 530.

Malchus, s. Jahrg. 1889, S. 531.

Malowetz von Malowitz.

[Katholisch. — Österreich (Böhmen und Oberösterreich) — Böhmischer Uradel; böhm. Frhr. d. d. Wien 14. Februar 1781. — Besitz: das 1582 errichtete Familienfideikommiß, zur Zeit noch bestehend in dem Fideikommiß-Äquivalent der Domäne Hohen-Radek. — Beschreibung des Wappens und geschichtl. Übersicht im Jahrg. 1849, S. 261.]

Ernst Michael Freiherr Malowetz von Malowitz und Kosoř, geb. 18. Juli 1853 (des 29. November 1867 † Frhrn Ernst, K. K. Kämmerers und Rittmeisters a. D., Sohn), Besitzer des landtäfl. Gutes Bürgl in Oberösterreich, K. K. Kämmerer und Leutnant der Landwehr.

Schwestern.

1. Rosa, geb. 22. Mai 1847, verm. 2. April 1871 zu Waldheim mit Reinhold Frhrn Fuchs von Bimbach und Dornheim, Kön. bayr. Oberstleutnant à la suite des 1. Fußartillerieregiments, kommandiert zur Kön. preuß. Artillerie-Prüfungskommission in Berlin.
2. Elvire, geb. 25. Januar 1850, K. K. StkrD., verm. 3. August 1869 zu Prag mit Victor Grafen Boos von Waldeck und Montfort, Herrn der Herrschaft Wosseletz und Laschan-Desfours in Böhmen, K. K. Kämmerer. [Wosseletz.]

Vatersgeschwister.

1. † Leopold Carl Zdenko (geb. 8. Februar 1812, † 27. Februar 1876 zu Prag, Nutznießer des Familienfideikommiß, K. K. Kämmerer und Feldmarschall-Leutnant a. D., verm. 12. Mai 1855 mit Mathilde Gräfin von Attems [geb. 18. Juli 1830, † 22. Mai 1856 zu Wien]).
   Tochter: Leopoldine Mathilde Huberta, geb. 30. Januar 1856, verm. 9. Mai 1875 zu Linz in Oberösterreich mit Paul Otto Frhrn von Wittenbach. [Zürich.]
2. Rosa Josepha Caroline, geb. 19. März 1816, K. K. StkrD., K. K. Geheime-Ratsfrau und Oberstiftsfrau des K. K. adlig-weltlichen Damenstifts „Maria-Schul" zu Brünn, verm. 10. August 1841 mit Eugen Frhrn von Widiuš († 17. Mai 1849), K. K. Kämmerer und Feldmarschall-Leutnant.
3. † Zdenko Emanuel (geb. 8. Mai 1820, † 22. April 1889 zu Prag, Nutznießer des Familienfideikommiß, K. K. Kämmerer und Oberlandgerichtsrat zu Prag, verm. 3. Februar 1845 mit

Octavia Gräfin Attems, geb. 8. September 1818, K. K. StkrD. [Prag.]

Kinder: 1) Anton, geb. 15. März 1846, K. K. Kämmerer, Oberst-

leutnant und Kommandant des Ulanenreg. Fürst zu Schwarzenberg Nr. 2.

2) Ernestine Aloysia Rosa Leopoldine Huberta, geb. 18. Februar 1852, Kapitularin im K. K. Neustädter freiweltlich-adligen Damenstift „zu den Heiligen Engeln" in Prag.

3) Ottocar Heinrich, geb. 1. August 1858, Dr. jur., K. K. Kämmerer, Statthaltereikonzipist bei der Statthalterei zu Reichenberg und Leutnant im Landwehr-Ulanenregiment Nr. 2.

4. Maria Anna, geb. 28. Oktober 1821, K. K. StfrD. und VD., verm. 30. November 1850 mit Michael Grafen Strassoldo, Frhrn auf Graffenberg († 26. Dezember 1873), K. K. Kämmerer, Geh.-Rat und Statthalter des Herzogtums Steiermark. [Graz.]

Großvatersbruder und dessen Hinterbliebene.

† Emanuel Josef (geb. 3. September 1779, † 29. Dezember 1823, K. K. Kämmerer und Major im damaligen Inf.-Reg. Argenteau, verm. 15. Juni 1819 mit Josepha Freiin von Menßhengen [geb. 18. Februar 1790, † 2. Mai 1877]).

Kinder: 1. Julie, geb. 13. März 1820, Stiftsdame des K. K. adligweltlichen Damenstifts „Maria-Schul" zu Brünn.

2. Bertha, geb. 6. April 1821, verm. 1. Juni 1841 mit Josef von Herget († im November 1873), K. K. Statthaltereirat und Kreisvorsteher a. D. [Prag.]

3. Ludwig Emanuel, geb. 11. August 1822, K. K. Kämmerer, Hofrat und Kreishauptmann zu Königgrätz in Böhmen, verm. 8. Juni 1861 mit

Caroline Freiin von Menßhengen, geb. 22. Dezember 1835, Besitzerin der ehemal Rustikal-Höfe (230 Joch) zu Ober-Měcholup bei Prag.

Kinder: 1) Thecla, geb. 11. Juli 1868 zu Prag.
2) Caroline, geb. 28. April 1872 zu Königgrätz.

Malsen von Tilborch.

[Katholisch. — Bayern. — Niederrheinischer Uradel. Der Titel „Freiherr von Tilburg" oder „Tilborch" ist im XV. Jahrhundert von Robert von Malsen durch seine Vermählung mit Margaretha von Haesterich, Herrin von Tilborch und Goorle, erworben worden. Die Nachkommen aus dieser Ehe nannten sich fortan „Seigneurs" und später „Barone" von Tilborch. — Die Familie wurde s. d. 25. März 1813 bei der Freiherrenklasse der Kön. bayr. Adelsmatrikel eingetragen. — Beschreibung des Wappens im Jahrg. 1855, S. 362, und geschichtl. Übersicht im Jahrg. 1854, S. 327.]

Wilhelm Konrad Adalbert Freiherr Malsen von Tilborch, geb. 5. Dezember 1840 zu Baireuth (des 16. Juni 1864 † Frhrn Theobald, Hofmarschalls weiland Sr. K. H. des Herzogs Pius von Bayern, Sohn), Kön. bayr. Kämmerer und Bezirksamtmann zu Füßen, verm. 2. Oktober 1866 zu Miesbach mit

Helene, geb. 6. April 1843, des † Theodor von Zwehl, Kön. bayr. Staatsrats im außerordentlichen Dienst und Präsidenten der Kön.

Regierung von Oberbayern, und der Therese geb. von Pidoll zu Quintenbach Tochter.

Kinder: 1. Theodor Maria Konrad Theobald, geb. 26. Juni 1867 zu Baireuth, Kön. bayr. Leutnant im Infanterie-Leibregiment.
2. Hermann Maria Hans-Carl, geb. 2. Juni 1870 zu Traunstein, Kön. bayr. P.-Fähnrich im Infanterie-Leibregiment.
3. Maria Theresia Wilhelmine Johanna, geb. 18. März 1872 zu Traunstein.
4. Helene Maria Theresia Wilhelmine, geb. 6. April 1874 zu Tegernsee.

Vatersbrüder und deren Hinterbliebene.

1. † Erasmus Adalbert (geb. 28. Januar 1790, † 1. Mai 1866, Herr auf Marzoll in Oberbayern, Ehrenritter des souver. Malteserordens, Kön. bayr. Kämmerer, verm. 26. Juli 1827 mit Therese verwitweter Gräfin von Uberacker, geb. Freiin von Ruffin [geb. 23. September 179.., † 11. Juli 1860], Oberhofmeisterin J. K. Hoh. der Prinzessin Amalia von Bayern).

   Kinder: 1) Albert Aloys, geb. 13. Januar 1832, Herr auf Marzoll in Oberbayern, Kön. bayr. Kämmerer, Hauptmann à la suite und vormal. Hofmarschall Sr. K. Hoh. des Prinzen Ludwig von Bayern, verm. 28. Dezember 1868 mit

   Ida Gräfin von Butler-Clonebough genannt Haimhausen, verm. 2. April 1838.

   Kinder: (1) Ludwig Lambert Albert, geb. 15. Januar 1871.
   (2) Wilhelm Lambert Gail, geb. 28. August 1872, Kön. bayr. Edelknabe.
   (3) Adalbert Lambert Albert, geb. 2. Juli 1874.

   2) † Bernhard Johann Nepomuk (geb. 19. Februar 1834, † 24. Juli 1874 zu München), Kön. bayr. Kämmerer, Rittmeister à la suite und Hofmarschall Sr. K. Hoh. des Herzogs Maximilian in Bayern, verm. 8. Juni 1857 mit

   Emma Freiin Truchseß von und zu Wetzhausen, geb. 2. September 1826 (lutherisch).

   Kinder: (1) Lambert Erasmus Franz Richard, geb. 30. April 1858, Kön. bayr. Leutnant im 2. Schweren Reiterregiment, kommandiert zur Equitationsanstalt.
   (2) Fidelia Mathilde Bertha Therese, geb. 25. Oktober 1861.
   (3) Fidelia Ida, geb. 4. August 1863, verm. 10. Juni 1886 mit Georg Ritter von Aichinger, Doktor der Rechte, Besitzer der Herrschaft Walchen in Oberösterreich, K. K. Leutnant a. D.
   (4) Lambert Theobald, geb. 10. Oktober 1864, Kön. bayr. Leutnant im 5. Ober-Leg.-Regiment.

   3) Mathilde Anna Therese, geb. 9. Februar 1836, verm. 10. Juni 1867 mit Max du Jarrys, Erben von La Roche († 8. August 1888), Kön. bayr. Kämmerer, Oberst a. D.

   4) Hermann Josef Maria, geb. 24. Mai 1837.

2. † Konrad Adolf (geb. 29. Juni 1792, † 14. Oktober 1867, Ehren-Großkonntur des Kön. bayr. St. Georg-Ordens, Ehrenritter des souver. Malteserordens, Kön. bayr. Kämmerer und Staatsrat im außerordentl. Dienst, verm. I) 20. Februar 1827 mit Caroline Freiin

Mandl von Deutenhofen (geb. 21. Oktober 1794, † 28. März 1828); II) 3. Juni 1829 mit Caroline Freiin von Beckenzell [geb. 20. Dezember 1808, † 9. Juli 1849], K. K. StkrD.)

Kinder: a) 1r **Ehe:** 1) Ludwig, geb. 28. März 1828, Dr. jur., Kapitular-Großkomtur des Kön. bayr. St. Georg-Ordens und Ehrenritter des souver. Malteserordens, Kön. bayr. Kämmerer und Obersthofmarschall, verm. 18. Januar 1864 mit Wilhelmine Gräfin von Waldkirch (geb. 8. Mai 1844, † 9. April 1889 zu München), Nutznießerin (seit Oktober 1882) des Gräfl. Waldkirchschen Fideikommisses Schermau im Bezirksamt Dingolfing in Niederbayern, Kön. bayr. WD., Ehrendame des souver. Malteser- und des Kön. bayr. Theresienordens.

Kinder: (1) Alice Mathilde Wilhelmine Caroline Fidelis, geb. 22. Oktober 1864, Dame des Kön. bayr. St. Elisabethen-Ordens.

(2) Clara Carolina Wilhelmine Ludovica Mathilde, geb. 17. August 1866, Dame des Kön. bayr. St. Elisabethen-Ordens, verm. 14. Juni 1886 mit Sigmund Freiherrn von Pranckh, Besitzer der Herrschaft Buchs in Steiermark, Kön. bayr. Kammerjunker, Regierungsassessor und Leutnant der Reserve.

(3) Konrad Lambert Franz Ludwig Pius, geb. 11. Juli 1869, stud. jur.

(4) Margaretha Irene Wilhelmine Ludovica Prisca, geb. 18. Januar 1872.

— b) 2r **Ehe:** 2) Caroline, geb. 29. August 1833, verm. 22. August 1864 mit Dr. Josef Victor von Scheffel (getrennt; † 9. April 1886), Gehzgl. sächs. Hofrat. [Karlsruhe.]

Maltzan (und Maltzahn).

[Lutherisch. — Beschreibung des Wappens im Jahrg. 1855, S. 364, und geschichtl. Übersicht im Jahrg. 1854 S. 329; vgl. auch die Artikel „Maltzan" und „Alessen" im Taschenbuch der Gräfl. Häuser und im Handbuch dazu.]

A. Maltzan zu Wartenberg und Penzlin.

[Mecklenburg-Schwerin. — Böhm. Frhr. d. d. Augsburg 2. August 1530, Reichsfhr. (resp. Bestätigung) mit dem Prädikat „zu Wartenberg und Penzlin" d. d. Augsburg 18. August 1530. — Besitz in Mecklenburg-Schwerin: Stadt, Schloß und Vogtei Penzlin, Neuhof, Bauhof, Lübkow, Siehdichum, Werder, Wustrow (seit 1785) Kruckow, Moltzow (seit 1372), Ilkenfee, Rambow, Beccatel (seit 1795), Jennyhof, Brustorf, Teutsch, Groß- und Klein-Luckow, Langhagen (seit 1364), Gottin (seit 1873), Klein-Varchow, Puchow (seit 1878), Rahnenfelde (seit 1878). — Näheres über die Standeserhebung und Abstammung siehe im Jahrgang 1865, S. 613.]

Friedrich von Maltzan, Freiherr zu Wartenberg und Penzlin, geb. 22. Juni 1838 (des 25. September 1869 † Frhrn Friedrich Wilhelm Sohn), Kön. preuß. Oberst à la suite des Kürassierregiments

Kaiser Nicolaus I. von Rußland (brandenburg.) Nr. 6, mit der Führung der 13. Kavalleriebrigade beauftragt, verm. 5. Oktober 1874 zu Gützkow mit

Mathilde Freiin von Maltzahn, geb. 3. Februar 1841 (s. unten B. 1. 2. 3.).

Schwester.

Elisabeth, geb. 29. März 1834, verm. mit Heinrich von Lützow auf Schloß Lützow bei Pirna im Königreich Sachsen († 5. Januar 1879), Kön. niederländ. Generalmajor a. D.

Vatersgeschwister

a) aus des Großvaters erster Ehe:

1. † Adolf (geb. 15. Oktober 1805, † 14. November 1834, verm. 16. August 1834 mit Sofie Freiin von Maltzahn a. d. H. Sarow [geb. 19. Februar 1805, † 10. August 1857]).

   Sohn: Adolf, geb. 24. Juni 1835, Herr auf Krukow und Wustrow, verm. 4. Dezember 1857 mit

   Sofie, geb. 11. April 1839, des † Christian Klockmann, Besitzers der Rittergüter Harmshagen und Steinfurth, Tochter. [Krukow bei Penzlin.]

   Kinder: (1) Ulrich, geb. 29. August 1858 zu Krukow, Erbzgl. mecklenb.-strel. Assessor an der Landvogtei zu Schönberg.

   (2) Sofie, geb. 19. März 1860 zu Krukow, verm. 26. Oktober 1888 ebendaselbst mit Hans von Bülow, Kön. preuß. Leutnant im Kürassierregiment Königin (pomm.) Nr. 2.

   (3) Adolf, geb. 31. Juli 1862 zu Krukow, Kön. preuß. Leutnant im Dragonerregiment von Arnim (2. brandenburg.) Nr. 12, verl. 17. November 1888 mit Elsa, des Conrad von Randow, Kön. preuß. Majors a. D., und der . . . . . geb. von Kuycke Tochter.

   (4) Cäcilie, geb. 9. März 1864 zu Krukow.

   (5) Christian, geb. 21. Juni 1869 zu Krukow.

   (6) Anna, geb. 15. Oktober 1871 zu Krukow.

   (7) Elisabeth, geb. 2. Dezember 1872 zu Krukow.

   (8) Friedrich, geb. 22. Dezember 1875 zu Krukow.

2. Ferdinand, geb. 24. Oktober 1806, verm. 25. Januar 1841 zu Rostock mit

   Luise, geb. 15. Oktober 1819, des † Bernhard Johann Friedrich von Below, Erbzgl. mecklenburg.-schwerin. Oberst und Kommandanten von Rostock und der Wilhelmine geb. von Blücher a. d. H. Suckow Tochter. [Neubrandenburg.]

b) aus zweiter Ehe:

3. Elisabeth, geb. 18. Juni 1837, verm. 31. Mai 1860 zu Doberan mit Professor Dr. phil. Robert Chalybäus. [Meldorf in Dithmarschen.]
4. Auguste, geb. 7. August 1840.
5. Cordula, geb. 25. September 1842.
6. Johannes, geb. 9. April 1845, succedierte seinem Vater als Nutznießer des Fideikommisses Penzlin (seit 1414 Pfandbesitz, seit 1501

Leben) und als Erblandmarschall zu Wenden, ferner als Herr auf Neuhof, Bauhof, Lübkow, Werder und Siehdichum, verm. 14. April 1882 zu Rosengarten auf Rügen mit

Anna Freiin von Langen a. d. H. Rosengarten, geb. 8. Juli 1850. [Burg Penzlin.]

Kinder: 1) Friedrich Franz, geb. 19. März 1886 zu Burg Penzlin. 2) Elisabeth, geb. 30. April 1889.

Großvatersbrüder und deren Hinterbliebene.

1. † Heinrich (geb. 21. Oktober 1764, † 1793, verm. mit Wilhelmine von Achard [† 21. Oktober 1808]).

   Kinder: 1) † Friedrich (geb. 1788, † im Oktober 1857), Kön. preuß. Offizier der Gardes du Korps a. D., verm. mit Marie Hoffmann.

   2) † Heinrich Carl Franz Adolf (geb. 22. Februar 1793, † im November 1851, Kön. bayr. Kämmerer und Major der Kavallerie à la suite, verm. I) mit Julia Poulett-Thompson von Waverley [† 1834]; II) mit Auguste Freiin von Miltitz [† 1837]; III) mit Anna Georaine Blackshaw [† 1846].

   Sohn 1r Ehe: † Ernst Otto Julius (geb. 8. Oktober 1827, † 1855), Kön. bayr. Leutnant à la suite, verm. 1852 mit Ottilie von Barsse.

2. † Friedrich Rudolf Nicolaus (geb. 4. August 1783, † 12. August 1864, Herr auf Rothenmoor, Dahmen, Sagel und Federow, Grhzgl. mecklenburg-schwerin. Landrat, verm. I) 26. Oktober 1806 mit Friederike von Dewitz [geb. 14. November 1786, † 2. Januar 1833]; II) 16. August 1837 mit Ida von Stralendorff [geb. 9. Dezember 1817, † 16. April 1863]).

   Kinder: a) 1r Ehe: 1) Adolf Albrecht Helmuth August, geb. 15. Oktober 1809, Herr auf Groß-Luckow, Gottin und Langhagen, Rechtsritter des Johanniterordens, Grhzgl. mecklenburg-schwerin. Landrat, verm. 1) 27. Juli 1838 mit Luise (geb. 7. Juli 1819, † 1. März 1858), des Ernst Friedrich von Treuenfels auf Neuhof ꝛc. und der Margaretha geb. von Bülow a. d. H. Zülow Tochter; II) 9. September 1859 zu Gudow mit

   Elisabeth Adelheid Johanna Gottliebe, geb. 16. Mai 1836, des † Erblandmarschalls Gottlieb von Bülow auf Gudow und der Sofie geb. von Jagow a. d. H. Aulosen Tochter. [Groß-Luckow bei Tetterow in Mecklenburg-Schwerin.]

   Kinder: a) 1r Ehe: (1) Otto, geb. 26. April 1839, verm. 13. Mai 1864 zu Kogel mit Martha (geb. 22. Dezbr. 1843, † 15. April 1883), des August Georg von Flotow auf Kogel, Satow, Stuer und Grießow in Mecklenburg-Schwerin, und der Caroline geb. Freiin von Medem a. d. H. Wulckau Tochter.

   Sohn: Ernst, geb. 6. September 1865 zu Langhagen, Kön. preuß. Leutnant im 1. Grhzgl. mecklenb. Dragonerregiment Nr. 17.

   (2) Ulrich, geb. 25. August 1846, Herr auf Klein-Varchow, Buchow und Rahnenfelde, verm. 3. Mai 1876 zu Wiesau mit

   Adelheid, geb. 29. April 1857, des Hermann Bierbaum auf

Rosnowo ꝛc., und der Marie geb. von Böttticher jüngster Tochter. [Puchow.]

Kinder: a) Adolf Georg Otto, geb. 31. Juli 1877 zu Klein-Varchow.

b) Margarethe, geb. 21. Mai 1880 zu Puchow.

c) Ursula, geb. 23. Oktober 1881 zu Puchow.

d) Joachim Ulrich, geb. 9. Dezember 1885 zu Puchow.

(3) Adele, geb. 1. August 1851, verm. 16. Mai 1873 zu Groß-Luckow mit Friedrich von Grävenitz auf Waschow, Kön. preuß. Premierleutnant a. D.

— b) 2r Ehe: (4) Gottlieb, geb. 15. Januar 1861 zu Groß-Luckow, Kön. preuß. Leutnant der Reserve des 1. Grhzgl. mecklenburg. Dragonerregiments Nr. 17.

(5) Luise, geb. 15. Januar 1861 zu Groß-Luckow, Zwillingsschwester des Vorigen.

2) Julius, geb. 4. August 1812, verm. 4. August 1841 mit Anna Freiin von Bülow (geb. 29. Januar 1821, † 3. November 1883). [Doberan.]

Kinder: (1) Max, geb. 18. September 1845.

(2) Elisabeth, geb. 27. Oktober 1846.

(3) Anna, geb. 11. Septbr. 1848, verm. 1887 mit Carl Brauer in Holstein.

(4) Maria, geb. 8. September 1849.

3) Amalie, geb. 19. April 1818, Konventualin des Klosters zu Ribnitz.

4) Bernhard, geb. 20. Juli 1820, Grhzgl. mecklenburg-schwerin. Oberlandesgerichtsrat zu Rostock, verm. 26. Oktober 1856 mit Mathilde Freiin von Richthofen a. d. H. Leszczin in Oberschlesien, geb. 4. Juli 1830. [Rostock.]

Kinder: (1) Mathilde, geb. 2. Februar 1858 zu Rostock, verm. 1. Mai 1889 ebendaselbst mit Ernst Ulrich von Bülow-Trummer auf Wamekow, Hauptmann a. D.

(2) Elisabeth, geb. 29. August 1859 zu Rostock.

(3) Friedrich, geb. 18. Juli 1861 zu Rostock, Forstpraktikant und Kön. preuß. Leutnant der Reserve des Grhzgl. mecklenburg. Jägerbataillons Nr. 14.

(4) Carl, geb. 14. Juni 1865 zu Rostock, Kön. preuß. Leutnant im Grhzgl. mecklenb. Grenadierregiment Nr. 89.

(5) Bernhard, geb. 6. Juni 1869 zu Rostock.

5) † Friedrich (geb. 19. April 1822, † 6. Juli 1871, Herr auf Peccatel, Jennyhof, Brustorf und Peutsch, Vizelandmarschall des Wendischen Kreises, K. K. Rittmeister a. D., verm. 4. Mai 1852 mit Auguste [geb. 7. Oktbr. 1832, † 16. Novbr. 1864], des Wilhelm von Oertzen auf Lübberstorf und der Auguste geb. von Balthasar Tochter.

Kinder: (1) Luise, geb. 17. Oktober 1857 zu Lubberstorf, verm. 25. März 1887 ebendaselbst mit Georg von Oertzen, Kön. preuß. Rittmeister a. D.

(2) Adolf, geb. 19. Januar 1866 zu [illegible], Premierleutnant im Kön. sächs. Schützen- (Fus.-) Regt. Prinz Georg Nr. 108.

(3) Ludolf, geb. 13. November 1864 zu Lübberstorf, stud. jur.

6) † Wilhelm (geb. 10. Mai 1827, † 13. November 1862), Herr auf Moltzow, Rambow und Ilkenfee, verm. 4. Mai 1852 mit
Adelheid von Oertzen a. d. H. Lübberstorf, geb. 16. April 1835, Schwester der Obigen.

Kinder: (1) Wilhelm, geb. 20. Febr. 1854. Herr auf Moltzow, Rambow und Ilkenfee, Kön. preuß. Regierungsreferendar und Leutnant der Reserve des thüring. Husarenregiments Nr. 12, verm. 7. Januar 1879 zu Göttingen mit
Paula, geb. 25. Januar 1859, des † Hermann von Anderten, Kön. preuß. Oberst z. Disp. und Landwehr-Bezirkskommandeurs zu Göttingen, und der Charlotte geb. Freiin von Brandis zweiter Tochter. [Dresden.]
Kinder: a) Ilsemette, geb. 6. Dezember 1879 zu Hannover.
b) Adelheid, geb. 4. März 1881 zu Moltzow.
c) Margarethe, geb. 21. Februar 1882 zu Moltzow.
d) Wilhelm, geb. 23. Juni 1884 zu Moltzow.
e) Hans-Joachim, geb. 4. Mai 1888.

(2) Barbara Elisabeth, geb. 27. Januar 1857 zu Moltzow, verm. 6. Oktober 1876 ebendaselbst mit Ottocar von Winterfeld, Kön. preuß. Hauptmann a. D. [Landsberg a. d. W.]

(3) Friedrich, geb. 27. März 1859 zu Moltzow, Herr auf Ganschendorf bei Demmin in Pommern, verm. 9. Juli 1883 zu Bieberstein bei Tharandt mit
Margarethe, des Richard von Schröter, Kön. sächs. Rittmeisters a. D., und der Helene geb. von Mangoldt ältester Tochter.
Kinder: a) Wilhelm Friedrich Richard Haubold, geb. 11. April 1884 zu Ganschendorf.
b) Margot Helene Barbara Amelie Charlotte, geb. 16. Juli 1885 zu Ganschendorf.
c) Falk, geb. 15. März 1889 zu Ganschendorf.

7) Alexandrine Auguste Johanna Sofie, geb. 27. Mai 1831, verm. 7. Juli 1854 mit Wilhelm Eduard Burchard von Bülow, Grhzgl. mecklenburg-schwerin. Major a. D.

— b) 2r Ehe: 8) Vollrath Levin, geb. 20. Oktober 1838, Ehrenritter des Johanniterordens, verm. 28. Mai 1863 zu Groß-Kelle mit
Norty (Eleonore), geb. 12. Dezember 1843, des † Hans Georg von Bülow auf Groß-Kelle, Grhzgl. mecklenb.-schwerin. Kammerherrn, und der Friederike geb. von L'Estocq jüngster Tochter.
Kinder: (1) Vollrath Levin, geb. 20. Novbr. 1864 zu Rothenmoor, Kön. preuß. Leutnant im 4. Garderegiment zu Fuß.
(2) Ilse Mette, geb. 16. [illegible]
(3) Eleonore, geb. 27. Juli 1868 zu Rothenmoor.

9) Hermann, geb. 18. Dezember 1843, verm. I) 21. Mai 1867 zu Kummelwitz mit Eva (geb. 21. Mai 1848, geschieden im April 1876), des Heinrich von Korckwitz und Kuschdorf auf Kummelwitz im Kreise Münsterberg in Preuß.-Schlesien, Ehrenritters des Johanniterordens, Kön. preuß. Rittmeisters a. D., und der Agnes

geb. von Rohrscheidt a. d. Hause Deutschsteine in Preuß.-Schlesien jüngster Tochter; 11) 18. Dezember 1877 zu Berlin mit
Agnes verwitw. Coppel, geb. Vidal, geb. 1849 zu Hamburg. [Naumburg a. d. Saale.]

Kinder 1r Ehe: (1) Margarethe, geb. 11. April 1868 zu Federow, verm. im Oktober 1886 zu Kummelwitz mit Kurt von Ravenstein, Kön. preuß. Leutnant im Husarenregiment von Schill (1. schles.) Nr. 4.
(2) Heinrich Nicolaus, geb. 28. Oktober 1871 zu Federow.
(3) Nicolaus Heinrich, geb. 26. Februar 1873 zu Federow.

B. Maltzahn zu Cummerow und Sarow.

[Mecklenburg-Schwerin und Preußen (die Provinzen Pommern, Brandenburg und Schlesien). — Mittels Allerhöchster Kabinettsordre S. M. des Kaisers und Königs Wilhelm I. d. d. Berlin 12. April 1875 ward gestattet, daß die von Albrecht Joachim von Maltzahn (welcher von 1611 bis 1678 lebte) abstammenden von Maltzahn der Pommerschen Linie den Freiherrentitel führen. — Geschichtl. Nachrichten und Stammtafeln im Jahrg. 1858, S. 416.]

I. Cummerower Linie.

[Schloßgesessene auf Wolde und Cummerow; samt den Schloßgesessenen auf Sarow mit der Erblandmarschallswürde in Altvorpommern belehnt 1534. — Die Haupt- und ältesten Begüterungen der Familie sind Lehen in Altvorpommern.]

1. Älterer Ast, oder die Häuser Vanselow und Utzedel.

1) Zweig: Haus Vanselow.

Hans Ludwig Freiherr von Maltzahn, geb. 9. März 1837 (des 19. November 1843 † Frhrn Helmuth Sohn), Herr auf Vanselow und Leppin, verm. 19. Juni 1862 zu Lauenburg mit
Agnes, geb 24. Oktbr. 1841, des † Leopold von Lücken und der Ida geb. von Kleist Tochter. [Vanselow im Kreise Demmin in Pommern.]

Kinder: 1. Hans-Mortimer Carl, geb. 23. August 1863 zu Vanselow, Kön. preuß. Leutnant im Dragonerregiment von Arnim (2. brandenb.) Nr. 12.
2. Hans-Joachim, geb. 2. Januar 1865 zu Vanselow.
3. Hans-Leopold, geb. 5. Juli 1867 zu Vanselow.
4. Hans-Jaspar, geb. 19. September 1869 zu Vanselow.
5. Agnes-Alice, geb. 22. Januar 1877 zu Vanselow.

Schwestern.

1. Ulla, geb. 27. Oktober 1833, verm. 3. Juni 1854 mit Otto von Arleben genannt Magnus († 18. März 1860), Kön. preuß. Hauptmann und Kompaniechef im 33. Inf.-Reg. [Dresden.]
2. Ida, geb. 15. März 1835, verm. 10. Oktober 1861 mit Rudolf Oynhausen († 13. Juni 1866), Kön. preuß. Hauptmann a. D. [Demmin.]
3. Hedwig, geb. 24. März 1836, verm. 21. Juli 1855 mit Otto Ernst Ewald von Kleist, Kön. preuß. Oberst a. D. [Wernigerode.]
4. Marie, geb. 8. November 1838.
5. Sofie, geb. 16. März 1840.

2) Zweig: Haus Utzedel.

Albrecht Wilhelm Hermann Freiherr von Maltzahn, geb. 20. September 1858, Herr auf Utzedel c. p. und Teusin im Kreise Demmin in Vorpommern, Kön. preuß. Leutnant der Reserve des magdeburg. Dragonerregiments Nr. 6, verm. 23. September 1882 zu Stendal mit Ella († 6. Juli 1889 zu Stendal), des Eugen von Keppert-Bismarck, Kön. preuß. Oberstleutnants z. Disp., und der Adele geb. von Bismarck einziger Tochter. [Stendal.]

Kinder: 1. Carl Eugen, geb. 24. August 1883 zu Stendal.
2. Hans Albrecht, geb. 30. Dezember 1884 zu Stendal.
3. Friedrich Leopold, geb. 11. Oktober 1887 zu Utzedel.

Schwestern.

1. Agnes Albertine Franziska, geb. 3. Januar 1845, verm. 2. September 1878 zu Utzedel mit Ferdinand Stöcklern von Grünbolzega († 10. Dezember 1887). [Demmin in Vommern.]
2. Hedwig Albertine Auguste, geb. 2. Dezember 1846.
3. Agathe Bertha Charlotte, geb. 24. Dezember 1848.
4. Martha Caroline Emilie, geb. 12. März 1851, verm. 1873 zu Utzedel mit Rudolf Loholm zu Berlin.
5. Anna Emma Luise, geb. 12. Juli 1853.
6. Clara Albertine Emilie, geb. 5. November 1855.

Mutter.

Dorothee geb. Leonhard, verm. mit dem Frhrn Carl Ludwig Friedrich August (geb. im November 1810, † 26. Dezember 1858), Herrn auf Utzedel und Teusin. [Utzedel.]

2. Jüngerer Ast, oder das Haus Cummerow.

1. Zweig.

[Der älteste Zweig des Hauses Cummerow ist durch Testament des Kön. polnischen und Kurfürstl. sächs. GMats Reichsgrafen von Plessen vom 6. März 1761 und in Gemäßheit der Stiftungsurkunde vom nämlichen Tage in den erblichen Besitz der Majoratsherrschaft Ivenack in Mecklenburg gelangt, und der jeweilige Nutznießer führt den vereinigten Namen „Freiherr von Maltzahn, Graf von Plessen" (s. unten unter Vatersgeschwister 1. und das Taschenbuch der Gräfl. Häuser).]

Hermann Carl Friedrich Wilhelm Freiherr von Maltzahn, geb. 10. Dezbr. 1828 (des 28. Mai 1860 † Frhrn Helmuth, Kön. preuß. Kammerherrn und Geschäftsträgers, Sohn), Kön. preuß. Regierungsreferendar a. D. und Rittmeister der Landwehr.

Geschwister.

1. Thecla Amalie Caroline Albertine Johanne Sofie, geb. 16. Dezember 1819, verm. im September 1838 mit Friedrich Adolf Dietrich von Dewitz auf Kölpin und Roggenhagen in Mecklenburg-Schwerin († 14. Dezember 1888), Erbjägl. mecklenburg-schwerin. Vizelandmarschall.
2. Bertha, geb. 5. März 1822, Stiftsdame zu Kloster Malchow.
3. Agnes, geb. 20. Januar 1825, Stiftsdame zu Kloster Dobbertin.
4. † Helmuth Rudolf Carl Albrecht (geb. 13. Juli 1826, † 7. Juli 1888 zu Tölz in Oberbayern), verm. I) 1855 mit Johanna (geb.

16. Juni 1835, † 15. Oktober 1855), des Friedrich Wilhelm August Carl Ludwig von Rüſſelmann auf Schönwalde und der Johanna geb. von Gurczky-Kornitz Tochter; II) 12. November 1866 mit Mechtilde Gräfin Reuttner von Weyl (geb. 5. März 1844 (katholiſch), † 4. Januar 1868); III) 21. März 1871 zu Ludwigsburg mit

Marie, geb. 18. Mai 1851, des Hermann von Sick, Kön. württemb. Generalmajors a. D., und der Marie geb. Wiß Tochter.

5. Vogislav Hans Carl Ludwig, geb. 28. Juli 1836, Erbzgl. mecklenburg.-ſchwerin. Oberjägermeiſter und Dirigent des Hofjagdamts, ſowie Oberforſtmeiſter zu Schelfwerder bei Schwerin, verm. I) 1. November 1866 zu Wedendorf mit Sofie Gräfin von Bernſtorff (geb. 15. Oktober 1847, † 10. Januar 1875); II) 18. November 1881 zu Bothkamp mit

Agnes, des Friedrich Guſtav von Bülow auf Bothkamp ꝛc., Erbzgl. mecklenburg.-ſchwerin. Kammerherrn, und der Thekla geb. Gräfin von Holſtein einzige Tochter.

Kinder: a) 1r Ehe: 1) Eliſabeth, geb. 24. Januar 1868 zu Rühn in Mecklenburg-Schwerin.

2) Traugott, geb. 4. April 1870 zu Rühn.

3) Arthur, geb. 12. Februar 1872 zu Schwerin.

4) Gertrud, geb. 18. März 1873 zu Schwerin.

— b) 2r Ehe: 5) Frida, geb. 13. Januar 1884 zu Schelfwerder.

6) Margarethe, geb. 27. Juni 1886 zu Schelfwerder.

7) Hermann, geb. 23. März 1889 zu Schelfwerder.

Vatersbrüder

a) aus des Großvaters erſter Ehe:

1. † Guſtav Helmuth Theodor Dietrich Frhr von Maltzahn, Graf von Pleſſen (geb. 3. Dezember 1788, † 12. Januar 1862). (Deſſen Nachkommenſchaft ſ. im Taſchenbuch der Gräfl. Häuſer unter „Pleſſen".)

b) aus zweiter Ehe:

2. † Helmuth Vogislav (geb. 30. Juli 1793, † 3. Juni 1833), Erbherr auf Pinnow und Dukow in Altvorpommern, Kön. preuß. Kammerherr, außerordentl. Geſandter und bevollm. Miniſter am K. K. Hofe zu Wien, verm. 3. September 1828 mit

Liſinka (Eliſabeth) Gräfin von Bray, geb. 9. März 1809 (katholiſch), Ehrendame des Kön. bayr. Thereſienordens; wiederverm. 27. Mai 1843 mit Alfons Frhrn von Mirbach († 12. März 1885), Rechtsritter des Johanniterordens, Kön. bayr. Kämmerer und Direktionsrat der kurländiſchen Bank.

Sohn: Otto, geb. 28. Januar 1831, Herr auf Pinnow und Dukow.

3. † Otto Friedrich Rudolf (geb. 7. Dezember 1794, † 12. Oktober 1868, Erb- und Schloßgeſeſſener auf Gummerow ſamt Markeld und auf Arelhof, Rechtsritter des Johanniterordens, Kön. preuß. Kammerherr, Rittmeiſter a. D. und Mitglied des Herrenhauſes auf Lebenszeit, verm. im Juni 1823 mit Caroline von Kraker (geb. 2. Februar 1802, † 24. Juli 1875 zu Gummerow)).

Kinder: 1) Marie Cäcilie Eliſabeth Sofie, geb. 17. März 1833 zu Gummerow, verm. 8. September 1853 mit Guſtav von der

Schulenburg a. d. H. Priemern, Kön. preuß. Kammerherrn, außerordentl. Gesandten und bevollm. Minister a. D.

2) Anna, geb. 28. Juli 1834, verm. im Juli 1856 mit Carl Magnus Adolf von der Lühe, Majoratsherrn auf Kobilstorf in Mecklenburg-Schwerin.

3) Max Otto Erdmann Gustav, geb. 24. November 1835, Kön. preuß. Oberstleutnant a. D.

4) Amalie Auguste Caroline, geb. 5. Dezbr. 1840 zu Gummerow, verm. 11. Februar 1858 mit Werner von der Schulenburg a. d. H. Priemern († 1889), auf Ramstedt bei Magdeburg, Kön. preuß. Kammerherrn und Legationsrat a. D.

5) Arthur Ludwig Gustav, geb. 5. Februar 1842, Kön. preuß. Rittmeister und Eskadronschef im 1. bad. (Leib-) Dragonerregiment Nr. 29.

6) Edwin Ernst Alexander Heinrich August, geb. 24. März 1843, Kön. preuß. Rittmeister, aggreg. dem litauischen Ulanenregiment Nr. 12.

7) Axel Otto Carl Alexander, geb. 12. Februar 1849.

4. † Carl Hans Friedrich (geb. 17. Dezember 1797, † 21. Oktober 1868, Rechtsritter des Johanniterordens, Kön. preuß. Geh. Oberregierungsrat, vortrag. Rat im Ministerium der landwirtschaftlichen Angelegenheiten, Oberlandstallmeister und technischer Generaldirektor der Kön. Gestüte, verm. im März 1819 mit Caroline von Wilfinger [geb. 1798, † im August 1855]).

Kinder: 1) † Albrecht Alexander Hans Friedrich Wilhelm Wendelin (geb. 2. Juni 1821 zu Ivenack, † 21. Februar 1877 zu Pinnow), Herr auf Leuchentin und Wüst-Gradow in Pommern, Erblandmarschall von Altvorpommern, verm. 11. April 1856 mit Caroline von Biel, geb. 25. Juni 1838 zu Zierow. [Pinnow.]

Kinder: (1) Arianne Marie Caroline Ottonie Elisabeth, geb. 23. März 1857 zu Pinnow im Kreise Demmin.

(2) Caroline Alexandrine Gustave Luise Wilhelmine, geb. 15. Dezember 1858 zu Pinnow, verm. 9. Juli 1886 ebendaselbst mit Otto von Trotha, Kön. preuß. Major und Bataillonskommandeur im pomm. Füsilierregiment Nr. 34.

(3) Hertha Wilhelmine Henriette Therese, geb. 26. März 1860 zu Pinnow, verm. 23. Juli 1889 mit Hans von Oergen a. d. H. Nattey, Kön. preuß. Premierleutnant der Landwehr-Kavallerie.

(4) Hans Adolf Ferdinand Bogislav Thomson, geb. 23. Septbr. 1861 zu Pinnow.

(5) Georg August Otto Carl, geb. 23. März 1863 zu Pinnow.

(6) Ilma Elisabeth Auguste Arianne Gustave, geb. 3. September 1864 zu Pinnow.

(7) Martha Armgard Mathilde Ida, geb. 6. September 1867 zu Pinnow.

(8) Ilse Wilhelmine Luise, geb. 18. Mai 1869 zu Pinnow, verm. 9. Mai 1889 ebendaselbst mit Josef Frhrn von Maltzahn, Referendar zu Greifswald ꝛc. (s. unten).

(9) Erica Ida Elisabeth Friederike, geb. 24. Januar 1871 zu Pinnow.

(10) Olga Agathe Arianne Caroline Octavia, geb. 30. April 187[illegible] zu Pinnow.

2) Rosalie, geb. 4. Oktober 1827, verm. im August 1852 mit ihrem verwitweten Schwager August von Heyden-Linden († 13. Mai 1881), Majoratsherrn auf Tüpatz, Erblandmundschenken in Neuvorpommern, Kön. preuß. Kammerherrn.

3) Carl Helmuth Gustav, geb. 25. Juli 1829, Rechtsritter des Johanniterordens, verm. I) 12. Juli 1857 zu Berlin mit Camilla von Lemańska (katholisch; † 20. März 1879 zu Baden-Baden), Ehrendame des Kön. bayr. Theresienordens; II) 15. April 1880 zu Oppenweiler mit Olga Freiin Sturmfeder von Oppenweiler (katholisch; geb. 25. April 1849, † 17. Mai 1881), Dame des Kön. bayr. St. Elisabethen-Ordens. [Schloß Ditzingen im württemb. Oberamt Leonberg.]

4) † Rudolf (geb. 15. Juli 1834, † 2. Januar 1885, Herr auf Marrhagen c. p. bei Molzow, Rechtsritter des Johanniterordens, verm. 10. April 1860 mit Ilma [Amalie], geb. 20. Februar 1842 [katholisch; geschieden 1878], des Paul Almásy von Zsadany und Török-Szent-Miklós und der Amalie geb. Gräfin Batthyany von Németh-Ujvár Tochter).

Kinder: (1) Josef Gustav Emmerich Paul Carl Alexander, geb. 15. Februar 1861 zu Vollrathsruh, Referendar zu Greifswald und Leutnant der Reserve des 2. pomm. Ulanenregiments Nr. 9, verm. 9. Mai 1889 zu Pinnow mit

Ilse Freiin von Maltzahn, geb. 18. Mai 1869 zu Pinnow (s. oben).

(2) Carl Claus Albrecht, geb. 20. Septbr. 1862 zu Vollrathsruh, Kön. preuß. Leutnant im Kürassierregiment Königin (pomm.) Nr. 2.

(3) Emmerich Adolf August Carl Heinrich, geb. 9. Dezember 1866 zu Vollrathsruh, Kön. preuß. Leutnant im Dragonerregiment von Arnim (2. brandenburg.) Nr. 12.

2. Zweig.

Ludolf Helmuth Freiherr von Maltzahn, geb. 1. September 1859, Kön. preuß. Leutnant der Landwehr-Infanterie.

Geschwister.

1. Hermann Helmuth, geb. 1. Septbr. 1859, des Vorigen Zwillingsbruder, Kön. preuß. Leutnant im 2. Garderegiment zu Fuß.
2. Marga Hermanna, geb. 25. November 1860, verm. 27. Juli 1884 zu Berlin mit Wilhelm Grafen Schlippenbach, Kön. preuß. Premierleutnant im 1. Garde-Landwehrregiment. [Schönermark bei Prenzlau.]
3. Hellmuth Glodwig, geb. 29. März 1862, Kön. preuß. Leutnant im Inf.-Reg. von Voigts-Rheß (3. hannov.) Nr. 79.
4. Axel-Albrecht Hellmuth, geb. 27. Dezember 1863, Kön. preuß. Leutnant a. D.
5. Egolf Bruno Hellmuth, geb. 29. Dezember 1867 zu Rothmannshagen, Kön. preuß. Leutnant im Inf.-Reg. Nr. 135.

Mutter.

Maria Theresia geb. Gräfin von Bocholtz, geb. 1. April 1837 (Lath.), verm. 4. Januar 1856 mit dem Frhrn Helmuth Thilo (geb.

2. November 1827, † 11. Dezember 1886), Erbherrn auf Rothmannshagen und Rützenfelde im Kreise Demmin. [Berlin.]

Vatersschwestern.

1 Elisabeth, geb. 25. Dezember 1831, verm. 1. Mai 1851 mit Gustav von Boddien († 27. August 1870), Grhzgl. mecklenb.-schwerin. Oberforstmeister a. D.; wiederverm. 1. August 1873 mit Otto von Wickede, Grhzgl. mecklenburg.-schwerin. Kammerherrn und Geh. Legationsrat a. D. [Wiesbaden.]

2 Wilhelmine, geb. 25. Januar 1835, verm. 22. Oktober 1854 mit Hugo von Boddien, Kön. preuß. Rittmeister a. D. [Ludwigslust.]

Großvatershalbbruder und dessen Hinterbliebene.

† Arel Heinrich Ludwig (geb. 8. Novbr. 1808, † 12. Februar 1841), Herr auf Gültz und Hermannshöhe, Kön. preuß. Landrat, verm. mit

Auguste von Lützow, geb. 9. Februar 1820; wiederverm. mit dem Kön. preuß. Landrat von Heyden auf Leistenow (†).

Sohn: Helmuth Ludwig Wilhelm, geb. 6. Januar 1840, Herr auf Gültz, Hermannshöhe, Marienhöhe und Schossow, Rechtsritter des Johanniterordens, Wirkl. GMat, Staatssekretär des Reichs-Schatzamtes, verm. 22. Februar 1867 zu Erfurt mit

Anna, geb. 10. Oktober 1847, des 15. August 1869 zu Marienhöhe † Friedrich Julius von Rohrscheidt, Kön. preuß. Oberst z. Disp., und der Auguste geb. von Hagen Tochter. [Berlin.]

Kinder: 1) Arel Ludwig Julius, geb. 17. Februar 1868 zu Gültz im Kreise Demmin.

2) Agnes Auguste Luise Ida, geb. 30. April 1869 zu Gültz, verm. . . . . mit August von Gadow, Kön. preuß. Leutnant im 1. Garde-Dragonerregiment.

Kind: . . . . .

3) Helmuth Gustav Ferdinand Friedrich), geb. 22. Dezember 1870 zu Gültz.

4) Elsbeth Johanna Ernestine Auguste, geb. 24. Januar 1874 zu Gültz.

5) Gerhard Adolf, geb. 25. Juni 1877.

3. Zweig.

Friedrich Ernst August Helmuth Freiherr von Maltzahn, geb. 14. Dezember 1839, Auszmeßer der Fideikommißgüter Güstkow, Röckwitz, Adamshof und Hüttenhof in Mecklenburg-Schwerin, verm. I) 16. März 1865 zu Frankfurt a. M. mit Luise Freiin von Bethmann (geb. 12. Dezbr. 1844, † 1. Novbr. 1870); II) 6. Januar 1879 zu Mannheim mit

Luise Ladenburg, geb. 5. Oktober 1843 zu Mannheim. [Güstkow bei Borgfeld in Mecklenburg-Schwerin.]

Kinder 2r Ehe: 1. Olga Delfine Luise Amalie, geb. 14. Dezbr. 1879.

2. Elsa Anna Henriette Ulrike, geb. 19. August 1881.

3. Bodo-Helmuth Friedrich Leopold Reinhold, geb. 1. Dezember 1883.

4. Asta Cäcilie Adolfine Wilhelmine Anna, geb. 27. November 1885.

5. Heinrich Friedrich Carl Maria, geb. 7. Oktober 1887.

Geschwister.

1. Anna Luise Marie Charlotte, geb. 19. März 1838, verm. 6. Juni 1862 zu Lenschow mit Reinhold von Wickede, Kön. preuß. Oberstleutnant und Kommandeur der 5. Gendarmeriebrigade. [Posen.]
2. Mathilde Helene Elisabeth Auguste, geb. 3. Februar 1841, verm. 5. Oktober 1874 zu Güzkow mit Friedrich von Maltzahn, Erbherrn zu Wartenberg und Penzlin, Kön. preuß. Oberst 2c. († s. oben A.).
3. Carl-Arel Ludwig Julius, geb. 26. Dezember 1849, Großherzogl. mecklenb. Rittmeister a. D., verm. 26. September 1879 zu Reez mit Anna, geb. 1. Januar 1856, des Helmuth von Plessen auf Reez und der Luise geb. von Restorff Tochter. [Hunneland in Mecklenburg-Schwerin.]
4. Bodo Hans Friedrich Thilo, geb. 3. Februar 1859 zu Lenschow, Kön. preuß. Leutnant im Husarenregiment Kaiser Franz Josef (schleswig-holstein.) Nr. 16, verm. 20. Oktober 1886 zu Klockstin mit Armgard, geb. 5. Dezember 1865 zu Klockstin, des Martin von Frisch auf Klockstin und der . . . . . geb. von der Osten älteste Tochter.

Tochter: Margarethe Marie Amalie Martha, geb. 25. Novbr. 1887.

Mutter.

Amalie geb. Gräfin von Moltke, geb. 16. März 1817, verm. im Mai 1836 mit dem Erbherrn Friedrich (geb. 26. März 1807, † 21. Oktober 1888 zu Güzkow). [Neubrandenburg.]

II. Sarower Linie.

1. Zweig.

Friedrich Georg Albrecht Freiherr von Maltzahn, geb. 3. Februar 1848 (des 7. Januar 1871 † Erbherrn Gustav; Erblandmarschalls von Altvorpommern, Kön. preuß. und Großherzogl. mecklenburg-schwerin. Kammerherrn, Hofmarschalls Sr. Hoh. des Herzogs Wilhelm von Mecklenburg-Schwerin 2c., Sohn), Kön. preuß. Major und Flügeladjutant Sr. K. H. des Großherzogs von Mecklenburg-Schwerin, verm. 19. Dezember 1877 zu Köslin mit

Veronica von Tiedemann-Brandis a. d. H. Woyanow, geb. 17. Juni 1857.

Kinder: 1. Friedrich-Adolf Wilhelm, geb. 17. Oktober 1878 zu Köslin.

2. Heinrich Clemens Ghaily Werner, geb. 27. Januar 1880 zu Köslin.
3. Friedrich-Carl Albrecht Franz Hermann, geb. 1. Januar 1883 zu Berlin.

Schwester.

Mary Cäcilie Hedwig Sofie Pauline, geb. 15. Februar 1843, verm. 26. Juni 1861 zu Ivenack mit Werner Grafen von der Schulenburg-Hehlen († 18. April 1880), Nutznießer des Fideikommisses Großkrankow c. p. in Mecklenburg-Schwerin. [Tressow.]

2. Zweig.

Friedrich Helmuth Bernhard Freiherr von Maltzahn, geb. 17. Juni 1846 (des 13. August 1882 † Frhrn Gustav, Kön. preuß. Geh. Justizrats und Landgerichtspräsidenten zu Frankfurt a. d. O., Sohn) Kön. preuß. Regierungsrat zu Bromberg, verm. 14. Januar 1885 ebendaselbst mit

Lilli, geb. 15. September 1863, des Christof von Tiedemann, Kön. preuß. Regierungspräsidenten zu Bromberg, ältester Tochter.

Kinder: 1. Hans-Helmuth Christof Gustav, geb. 11. Dezember 1886 zu Bromberg.

2. Ilse Marie Luise Bernhardine Sofie, geb. 5. Januar 1888 zu Bromberg.

Geschwister.

1. Clara Marie Leopoldine, geb. 28. Febr. 1840. [Frankfurt a. O.]
2. Elisabeth Julie, geb. 24. August 1844, verm. 25. Juni 1868 zu Frankfurt a. d. O. mit Dr. Eugen Borgius, Kön. preuß. Konsistorialrat und Erstem Bischof der Unitätsgemeinde zu Posen.
3. Curt Leopold Wilhelm, geb. 1. November 1849, Korvettenkapitän in der Kaiserl. deutschen Marine, verm. 18. Dezember 1879 zu Pelonken bei Danzig mit

Rose, des † Gutsbesitzers von Spies auf Rosenau und der Wilhelmine geb. von Strachowska jüngster Tochter.

Kinder: 1) Marie-Luise Wilhelmine Gisela, geb. 6. September 1880 zu Kiel.

2) Charlotte Clara Adelheid, geb. 19. Oktober 1881 zu Kiel.

Vatersgeschwister.

1. Eduard Wilhelm, geb. 11. November 1813, Kön. preuß. Rittmeister a. D., verm. mit

Clara, geb. 19. Juli 1827, des † Carl Heinrich Friedrich von Borcke, Kön. preuß. Oberst a. D., und der 13. Januar 1845 zu Landsberg an der Warthe † Ida Friederike Auguste Eleonore geb. von Prittwitz und Gaffron a. d. H. Casimir Tochter. [Hannover.]

Kinder: 1) Ida Leopoldine Friederike, geb. 11. Oktober 1849, verm. 29. September 1869 zu Halberstadt mit Ernst von Trotha, Kön. preuß. Rittmeister z. Disp. [Wernigerode.]

2) Elise Marie Julie, geb. 12. November 1851, verm. 18. März 1878 zu Hannover mit Hugo von der Lochau, Kön. preuß. Generalleutnant z. Disp. [Charlottenburg.]

2. Leopoldine, geb. 26. März 1823, verm. 12. Juli 1850 mit Wilhelm Ferdinand von Meerscheidt-Hülleßem († 1886), Kön. preuß. Major z. Disp. [Berlin.]
3. Antonie, geb. 2. März 1829. [Frankfurt a. O.]

3. Zweig.

Curt Gustav August Freiherr von Maltzahn, geb. 17. Dezember 1847 (des 29. Dezember 1883 † Frhrn August, Grhzgl. mecklenb.-strelitz. Kammerherrn, Klosterhauptmanns zu Kloster-Malchow, Sohn) Erbherr auf Grubenhagen in Mecklenburg-Schwerin, Kön. preuß. Major a. D., verm. 1) 16. Oktober 1879 zu Priborn in Mecklen-

burg-Schwerin mit Hermine (geb. 25. März 1848, † 1. März 1880), des August von Ferber auf Metz, Pribborn und Karbow und der Ottilie geb. von Bornstedt Tochter; II) 11. November 1881 zu Rogeez in Mecklenburg-Schwerin mit

Luise, des Friedrich von Bülow auf Rogeez bei Stuer in Mecklenburg-Schwerin, Großh. mecklenburg-schwerin. Kammerherrn, und der Wilhelmine geb. von Klein Tochter.

Kinder 2r Ehe: 1. Elisabeth Wilhelmine Auguste Friederike Ulrike Eleonore Victoria geb. 15. September 1882 zu Berlin.

2. August Friedrich Emil Otto, geb. 14. Dezember 1883 zu Berlin.

3. Auguste Amelie Elisabeth Georgette Caroline Gordula Luise, geb. 1. Juli 1886 zu Rogeez.

Geschwister.

1. Luise, geb. 16. Mai 1849, verm. 4. Mai 1870 zu Kloster-Malchow mit Horst von Einsiedel auf Wolfitz, Hzgl. sachsen-altenburg. Kammerherrn, Kön. sächs. Rittmeister a. D.

2. Elisabeth, geb. 20. Juli 1850, verm. 21. Mai 1873 zu Kloster-Malchow mit Ernst von Witzendorff, Großh. mecklenburg-schwerin. Geh. Kammerrat. [Schwerin.]

3. Anna, geb. 24 August 1852, verm. 22. März 1876 zu Kloster-Malchow mit Friedrich von Mandoit auf Grammow.

4. Carl Gustav August, geb. 27. Dezember 1856, Kön. preuß. Premierleutnant à la suite des Garde-Jägerbataillons, kommandiert als Adjutant bei der Inspektion der Jäger und Schützen, verlobt 5. Mai 1889 mit Alice, des † . . . . . Brandt von Lindau auf Schmerwitz und der Marie geb. von Hohe Tochter.

Vatersbrüder

aus des Großvaters erster Ehe:

1. † Ludwig Hans Friedrich Gustav (geb. 15. Januar 1817, † 7. Oktober 1852), Kön. preuß. Premierleutnant a. D., verm. mit

Julie Johanne Wilhelmine, geb 17. April 1825, des 6. Mai 1851 † Friedrich Ludwig Elias Kreuzwendedich von der Marwitz auf Kölpin, Kön. preuß. Ritterschaftsrats, und der 21. September 1850 † Fanny geb. Palm Tochter.

Kinder: 1) Elisabeth, geb. 29. März 1845, verm. 30. Mai 1871 zu Berlin mit Hermann Goebel († 5. Dezember 1885), Kön. preuß. Oberst à la suite des schleswig-holstein. Füsilierregiments Nr. 86 und Kommandanten von Glatz.

2) Luise, geb. 4. Januar 1853, verm. 29. September 1873 mit Max von der Marwitz auf Grüssow, Kön. preuß. Leutnant a. D.

2. Victor Carl Dietrich, geb. 16. Juni 1825, Erbherr auf Roidin, Erblandmarschall von Altvorpommern, Mitglied des preuß. Herrenhauses auf Lebenszeit, verm. 27. August 1849 mit

Marie Auguste Franziska, geb. 8. März 1832, des † Carl Felix Georg von Behr auf Behrenhof ꝛc. und der Wilhelmine geb. von Heyden zweiter Tochter. [Roidin bei Hohen-Mocker im Reg.-Bezirk Stettin.]

Kinder: 1) Ottilie Eleonore, geb. 19. Juli 1850, verm. 6. April 1883 zu Roidin mit Adolf Fabian von der Reck, Kön. preuß. Rittmeister a. D., Landrat des Mansfelder Gebirgskreises.

2) Albrecht August, geb. 29. Dezember 1854, Kön. preuß. Regierungsreferendar zu Stettin und Leutnant der Reserve des 2. Garde-Dragonerregiments, verm. 19. September 1884 zu Strippow mit
Elsbeth, des † Theodor von Blanckenburg auf Strippow und der Léontine geb. von Puttkamer einziger Tochter. [Roidin.]
Sohn: . . . . . ., geb. 27. Mai 1886 zu Roidin.
3) Ulrich Christof, geb. 16. Juli 1863, Kön. preuß. Leutnant im 8. ostpreuß. Inf.-Reg. Nr. 45.

Mandl von Deutenhofen, s. Jahrg. 1889, S. 532.

Man(n)dorff.

[Katholisch. — Österreich. — Kärntner Uradel, Landmann in Krain 1625. Reichsfrhr. mit „Herr auf Pfanhoffen und Wissenau" d. d. Ebersdorf 15. September 1644, in Ungarn seit 1832. — Beschreibung des Wappens und geschichtl. Nachrichten s. Jahrg. 1870 und 1875.]

Rudolf Freiherr von Manndorff, geb. 15. Juni 1849. [Wien.]

Halbgeschwister

aus des Vaters dritter Ehe:

1. . . . . 2. . . . . .

Stiefmutter.

Johanna geb. von Schildt, verm. mit dem Frhrn Adolf (geb. 1803, † 17. November 1876), K. K. Postamtsoffizial a. D. (war verm. in erster Ehe mit Eleonore [geb. 1819, † 30. September 1853 zu Wien], des 7. April 1855 † Aloys Frhrn Helversen von Helversheim, K. K. Oberleutnants a. D., und der 1824 † Eleonore geb. Gräfin von Sporck Tochter, und in zweiter Ehe 1854 mit Luise geb. Kaager, Freiin von Stampach [† 1862]). [Wien.]

Vatersbruder und dessen Hinterbliebene.

† Anton Konrad (geb. 9. Novbr. 1797, † 9. Dezbr. 1846, Gutsbesitzer in Ungarn, verm. 1832 mit Anna Maria Gräfin von Esterhazy, Freiin zu Galántha a. d. H. Csesznek Jüngerer Linie [geb. 9. November 1797, † 1850]).

Kinder: 1. Josefine, verm. mit Josef Edlem von Rosthorn, Gutsbesitzer.
2. † Karl, geb. 27. Juli 1834 zu Wien, † 7. Mai 1866), verm. 1859 mit
Anna Hendrey Edler von Marocha und Felsö-Repszeg, geb. 2. Februar 1844
Sohn: Géza Maria Josef, geb. 14. Dezember 1860, Gutsbesitzer in Ungarn, Dr. jur., K. K. Leutnant der Reserve des Husarenregiments Nr. 14. [Budapest.]

Manteuffel, s. Jahrg. 1889, S. 533.

Mantey-Dittmer, s. Jahrg. 1889, S. 536.

Marenholtz.

[Lutherisch. — Preußen (die Provinzen Hannover und Sachsen). — Lüneburger Uradel; Reichsfehr. d. d. Wien 26. Juni 1667 (laut Originalhandschreiben des Kaisers Leopold I., Diplom 12. November 1682); kurbrandenburg. Anerkennung 17. März 1668. — Beschreibung des Wappens und geschichtliche Übersicht s. Jahrgang 1864, S. 519.]

I. Linie, auf Dieckhorst.

Moritz Emil Carl August Freiherr von Marenholtz, geb. 23. Februar 1823, Senior der Familie, Besitzer der Güter Dieckhorst und Gerdesbüttel (1600 Morgen) und Marenholtz (188 Morgen) im Reg.-Bezirk Lüneburg, verm. 13. Mai 1856 mit

Mathilde Hennings, geb. 10. Februar 1831. [Dieckhorst bei Meinersen.]

Kinder: 1. Carl Georg Friedrich Eduard Theodor, geb. 30. März 1857.

2. Charlotte Therese Sofie, geb. 3. Oktober 1858.
3. Emil Theodor Heinrich Asche, geb. 23. Juni 1861.
4. Marie Charlotte Mathilde, geb. 2. März 1864.
5. Auguste Charlotte Anna, geb. 21. Januar 1866.
6. Mathilde Charlotte, geb. 26. Mai 1868 zu Dieckhorst.

Schwester.

Charlotte Beate, geb. 29. April 1817, Chanoinesse im Kloster Lüne (Reg.-Bezirk Lüneburg).

II. Linie, auf Groß-Schwülper.

[Besitz: die Majoratsgüter Groß-Schwülper (316 Hekt.), Warmbüttel (371 Hekt.) und Warrbüttel (220 Hekt.) im Reg.-Bez. Lüneburg.]

Gebhard Hermann Victor Wilhelm Eduard Freiherr von Marenholtz, geb. 2. August 1862 zu Groß-Schwulper, Nutznießer des Majorats, Hzgl. braunschw. Hofjagdjunker und Kön. preuß. Leutnant der Reserve des Husarenregiments Nr. 17, verm. 25. Juni 1887 zu Nord-Steinke mit

Margaretha Gräfin von der Schulenburg a. d. H. Wolfsburg, geb. 28. September 1866. [Groß-Schwülper.]

Tochter: Ilse Bertha Henriette, geb. 22. Mai 1889 zu Groß-Schwülper.

Schwester.

Marie, geb. 27. September 1858.

Mutter.

Marie geb. von Bornstedt, geb. 10. Februar 1823, verm. 3. Oktober 1856 mit dem Frhrn Wilhelm (geb. 22. Mai 1819, † 5. Oktober 1862), Kön. hannov. Leutnant a. D.

Vatersgeschwister

a) aus des Großvaters erster Ehe:

1. † Gebhard August Ferdinand (geb. 11. August 1821, † 5. Febr. 1879, Kön. hannov. Forstrat), verm. 11. Juli 1856 mit Gertrud Freiin von Hammerstein-Equord, geb. 12 Septbr. 1838 [Hannover.]

Kinder: 1) Wilhelm, geb. 4. Juni 1860, Besitzer des Rittergutes Sylda im Kreise Mansfeld. [Berlin.]
2) Albrecht, geb. 2. Februar 1863, Leutnant im Kön. sächs. 2. Husarenregiment Nr. 19.
3) Elisabeth, geb. 27. Februar 1870.

b) aus zweiter Ehe:

2. Pauline, geb. 28. April 1825.

Stiefgroßmutter.

Bertha geb. Freiin von Bülow, geb. 5. März 1810, verm. 23. September 1830 mit dem Frhrn Wilhelm (geb. 19. Januar 1789, † 1. Februar 1865), Senior der Familie, Majoratsherrn und Herrn auf Sylda, Kön. hannov. Obrist (verm. in erster Ehe mit Sofie von Gustedt [†] und in zweiter Ehe mit Caroline [†], des † August Wilhelm Friedrich Frhrn von Hanstein, Hzl. braunschweig. Oberforstmeisters zu Blankenburg, Tochter). [Dresden.]

Marenzi von Marenzfeld und Scheneck, s. Jahrg. 1889, S. 537.

Marošić ꝛc., s. Jahrg. 1889, S. 538.

Marschalck.

[Lutherisch. — Preußen (Provinz Hannover). — Bremischer [illegible] der nachstehenden Geesthöfer Linie erhielten s. d. 19. März 1847 [illegible] Bewilligung, den Freiherrentitel zu führen. — Besitz: die Majoratsgüter [illegible] Klint I und Freudenthal. — Beschreibung des Wappens und [illegible] Jahrg. 1856, S. 488.]

Gustav Wilhelm Freiherr Marschalck, geb. 23. Dezember 1841 [illegible] Einbeck (des 5. Oktober 1853 † Frhrn Gustav Wilhelm, Kön. [illegible] nov. Generalleutnants, Sohn), Nutznießer des Majorats [illegible] sitzer der Güter Hutlob, Aschborn und Klint II, Landschaftsrat [illegible], verm. I) 3. August 1869 zu Celle mit Caroline (geb. 12. März [illegible] zu Bückeburg, † 5. November 1874), des Carl von Lassert [illegible] Schwechow, Kön. hannov. Steuerdirektors zu Celle, und [illegible] geb. von der Wense a. d. H. Holdenstedt Tochter; II) 15. Februar 1876 zu Celle mit

Natalie von Laffert, geb. 23. Septbr. 1853 zu Bückeburg, Schwester der Vorigen. [Hutloh bei Hachthausen im Kreise Neuhaus a. d. Oste.]
Kinder: a) 1r Ehe: 1. Carl Gustav Georg Hermann Ernst, geb. 6. November 1871 zu Geesthof.
— b) 2r Ehe: 2. Max, geb. 28. Januar 1877 zu Hutloh.
3. Caroline, geb. 15. April 1878 zu Hutloh.
4. Elisabeth, geb. 18. Juni 1880 zu Hutloh.
5. Sohn . . . . . ., geb. 12. Februar 1887 zu Hutloh.

Schwestern.

1. Maria Dorothea Sophia Johanna, geb. 14. April 1825, Chanoinesse im Kloster Walsrode.
2. Sofie Agnes, geb. 23. August 1826, Chanoinesse im Kloster zu Wennigsen.
3. Friederike, geb. 16. Oktober 1834, Chanoinesse im Kloster zu Neuenwalde. [Hannover.]
4. Amalia Luise Maria, geb. 1. September 1836, Chanoinesse im Kloster zu Lünne. [Hannover.]

Großvatersbruder und dessen Hinterbliebene.

† Carl Friedrich a. d. H. Hutloh, auf Bockel (geb. 16. März 17[illegible], † 11. Dezember 1818, Kön. hannov. Hauptmann, verm. I) mit einer geb. von Dankwerts [†]; II) mit Amalie Schulte von der Lühe a. d. H. Burgsittensen [†]).
Sohn 2r Ehe: † Carl Detlev (geb. 9. Februar 1802, † 11. Juni 18[illegible]), Erbherr auf Aschborn und Bockel in der Provinz Hannover, Kön. hannov. Landdrost a. D., verm. 1. Juli 1844 mit
Hildur, geb. 23. April 1814, des Friedrich Wilhelm von Wedel-Jarlsberg auf Brunlaug in Norwegen und der Ingeborg geb. von Haffner Tochter. [Karlsruhe.]
Kinder: 1) Ingeborg Margarethe Ottilie Luise, geb. 13. August 1845, Erbtochter auf Bockel, verm. 12. Mai 1863 mit Emil Fr[illegible] von Hammerstein-Gesmold, Kön. preuß. Generalmajor z. Disp.
2) Hildur Amalie, geb. 17. August 1847.

Marschall von Altengottern.

[Lutherisch. — Preußen (Provinz Sachsen) und Österreich. — Thüringischer Urodel, preußische Genehmigung zur Führung des Freiherrentitels für den Kön. preuß. Geh. Regierungsrat und Landrat Rudolf Levin Marschall von Altengottern und seine eheliche Deszendenz durch Diplom d. d. Berlin 3. September 1884. — Beschreibung des Wappens und geschichtl. Notiz im Jahrg. 1862, S. 514, [illegible], auch den Artikel „Marschall auf Burgholzhausen" im Taschenbuch der Gräfl. Häuser und im Handbuch dazu.]

Rudolf Levin Freiherr von Marschall auf Altengottern, geb. 10. Februar 1820, Rechtsritter des Johanniterordens, Erbmarschall in Thüringen, Kön. preuß. Kammerherr, Geh. Regierungsrat und Landrat des Kreises Langensalza, Mitglied des preuß. Herrenhauses auf Lebenszeit, verm. 22. April 1854 mit

Anna Luise, des † Kön. preuß. Majors und Kön. württemb. Kammerherrn von Seebach auf Kammerforst, Oppershausen ꝛc., und der Reinhardine geb. Freiin von Kinsky und Tettau Tochter.

Kinder: 1. Wolf Rudolf, geb. 26. September 1855, Kön. preuß. Rittmeister à la suite des Regiments der Gardes du Corps, Adjutant des Chefs des Generalstabs der Armee, verm. 1. Dezbr. 1885 zu Wodlau im Kreise Bunzlau mit

Wilhelmine Gräfin von Rittberg, geb. 2. Septbr. 1866 zu Wodlau.

Kinder: 1) Anna Marie Freda Gertrud, geb. 4. September 1886 zu Wodlau.

2) Wolf Ehrhardt, geb. 30. November 1888 zu Berlin.

2. Anna Margarethe, geb. 19. Juli 1862, verm. mit Konrad Kühne, Kön. preuß. Rittmeister im thüringischen Ulanenregiment Nr. 6.

Marschall von Bieberstein.

[Wappenbesch. — Baden und Preußen (Provinz Hessen-Nassau). — Reichsfürstl. Titel. — Beschreibung des Wappens im Jahrg. 1856, S. 438, und geschichtl. Übersicht im Jahrg. 1855, S. 571.]

I. Ältere Linie, in Baden.

[Güter: die 1873 mit fideikommissarischem Verband belegte Grundherrschaft Neuershausen im Bezirksamt Freiburg im Breisgau.]

Adolf Hermann Freiherr Marschall von Bieberstein, geb. 12. Oktbr. 1842, Grundherr zu Neuershausen, Erbzgl. bad. Kammerherr, außerordentl. Gesandter und bevollm. Minister zu Berlin, auch Bevollmächtigter zum Bundesrat des Deutschen Reichs, verm. 14. April 1887 zu Karlsruhe mit

Marie Freiin von und zu Gemmingen, geb. 20. Februar 1862.

Sohn: August Ludwig Adolf Pleikart Friedrich Hans Job, geb. 8. Mai 1888 zu Berlin.

Bruder und dessen Hinterbliebene.

† Otto (geb. 24. Mai 1841, † 21. Februar 1879), Kön. preuß. Rittmeister a. D., verm. 28. Septbr. 1875 zu Freiburg im Breisgau mit

Asta Freiin Lincke, geb. 21. Mai 1852 zu Münster; wiedervermählt 4. Juni 1881 zu Ostenwalde mit Wilhelm von Ulrich, Kön. preuß. Rittmeister und Eskadronschef im 1. hannov. Dragonerregiment Nr. 9.

Tochter: Ida Auguste, geb. 3. Oktober 1876.

Stiefmutter.

Adelheid geb. Freiin von Falkenstein, geb. 16. Oktober 1814, verm. 2. August 1860 mit dem Frhrn August Friedrich (geb. 4. Juli 1804, † 18. November 1888), Grundherrn zu Neuershausen, Erbzgl. bad. Kammerherr, Wirkl. GRat und Oberhofrichter a. D. (war verm. in erster Ehe 21. Januar 1839 mit Ida Freiin von Falkenstein [katholisch], geb. 7. Mai 1810, † 11. Juli 1857], Schwester der Obigen). [Freiburg im Breisgau.]

Vatersbrüder.

1. Adolf Ludwig, geb. 10. März 1806, Grhzgl. bad. Kammerherr und Wirkl. GRat, verm. 27. Oktober 1846 mit

Marie Freiin Marschall von Bieberstein, geb. 24. November 1812 (s. unten II. Linie). [Freiburg im Breisgau.]

Kinder: 1) Adolf, geb. 11. Januar 1848, Grhzgl. bad. Kammerherr und Legationsrat im Grhzgl. Staatsministerium, verm. 1. Oktober 1878 zu Karlsruhe mit

Elisabeth Auguste Therese, geb. 28. Dezbr. 1857, des Friedrich Wilhelm Ernst Heinrich von Porbeck, Grhzgl. bad. Generalleutnants a. D., und der Mathilde Sofie geb. Steinmetz Tochter.

Kinder: (1) Erica Sofie Adolfine Elisabeth, geb. 23. Januar 1882 zu Karlsruhe.

(2) Fritz Adolf Hans, geb. 11. April 1883 zu Karlsruhe.

(3) Hellmuth, geb. 30. Dezember 1884 zu Karlsruhe.

2) Pauline, geb. 17. März 1849, verm. 5. Oktober 1876 zu Freiburg im Breisgau mit Friedrich von Oertzen, Kaiserl. deutschem Landrichter zu Zabern im Elsaß.

2. † Carl Otto (geb. 11. April 1810, † 7. Oktober 1876), Grhzgl. bad. Kammerherr und Hauptmann a. D., verm. 10. November 1855 mit

Elisabeth Westphal aus Hamburg, geb. 15. Mai 1832.

Kinder: 1) Wilhelm, geb. 30. Dezember 1856, Grhzgl. bad. Hofjunker und Amtsrichter zu Emmendingen.

2) Utta (Auguste), geb. 27. September 1859, verm. 17. Oktober 1881 zu Karlsruhe mit Heinrich Wilhelm von Renz, Kön. preuß. Hauptmann im 2. westfäl. Feldartillerieregiment Nr. 22.

3) Carl, geb. 20. September 1862.

II. Jüngere Linie, in Preußen.

[Dem Frhrn Rudolf (geb. 13. Juli 1840, s. unten) ward mit kön. preuß. Kabinettsordre d. d. Berlin 5. September 1872 die Genehmigung zur ferneren Führung des Freiherrentitels erteilt. — Besitz im Amte Diez, Regierungsbezirk Wiesbaden: das Majorat Burg-Hanstädten, bestehend aus dem am 7. August 1815 d. d. Biebrich und 8. August 1815 d. d. Weilburg vom Herzog Wilhelm I. von Nassau dem Frhrn Ernst († 22. Januar 1834), Hzgl. nass. [illegible] rendem Staatsminister, verliehenen vormal. kurtrierschen Hofgut Obern-[illegible] (99 Morgen), dem vormal. Abtei-oberbachschen Hofgut zu Freien-Diez (6 Morgen), dem Hofgut Holzheim (95 Morgen), dem Wald Fechsenhöhle (281 Morgen) und dem Gut Hanstädten (43 Morgen).]

Friedrich Wilhelm Carl Otto Emil Rudolf Berthold Freiherr Marschall von Bieberstein, geb. 20 November 1866 zu Marburg im Reg.-Bezirk Kassel (des 13. August 1870 † Frhrn Ernst, Kön. preuß. Hauptmanns und Kompaniechefs im hess. Jägerbataillon Nr. 11 Sohn), Nutznießer des Majorats, Kön. preuß. Leutnant im magdeb. Jägerbataillon Nr. 4.

Brüder.

1. Ernst August Abel, geb. 24. Dezember 1867 zu Marburg, Kön. preuß. Leutnant im hess. Jägerbataillon Nr. 11.

3 August Ludwig Adolf, geb. 21. März 1869 zu Marburg, Kön. preuß. P.-Fähnrich im Inf.-Reg. Nr. 98.
3 Rudolf Erich, geb. 27. Juni 1870.

Vatersgeschwister.

1 Bertha, geb. 23. August 1836.
2 Rudolf Friedrich August Carl Adolf Theodor, geb. 13. Juli 1840, Kön. preuß. Major und Bataillonskommandeur im Inf.-Reg. Nr. 130, verm. 1. Mai 1872 zu Dresden mit Elisabeth Henriette Jeannette Luise (geb. 5. Juni 1850, † 27. Dezember 1881), des 16. Oktober 1870 zu Wiesbaden † Peter von Belgien, Grhzgl. oldenb. Kammerherrn Kön. preuß. Generalleutnants und Kommandeurs der 15. Division, Tochter
Kinder: 1) Peter Friedrich Wilhelm Ludwig, geb. 15. März 1873 zu Dresden.
2) Elisabeth Marianne Margarethe, geb. 7. Juli 1875 zu Mainz.
3 Luise, geb. 24. Juli 1845.
4 Mary Ida Pauline Ottonie, geb. 11. März 1851.

Großvatersgeschwister.

1. Marie Luise, geb. 24. November 1819, verm. 27. Oktober 1846 mit Adolf Frhrn Marschall von Bieberstein, Grhzgl. bad. Kammerherrn und Wirkl. GRat (s. oben I. Linie).
2. Wilhelm, geb. 29. August 1822, Gutsbesitzer in Teras.

Marschall genannt Greiff.

[Katholisch. — Sachsen-Meiningen und Baden. — Thüringischer Uradel der ehemaligen reichsunmittelbaren Ritterschaft in Franken. — Beschreibung des Wappens im Jahrg. 1855, S. 374, und geschichtl. Übersicht im Jahrg. 1854, S. 340.]

Rudolf Paul Friedrich Gotthilf Freiherr von Marschall genannt Greiff, geb. 3. Mai 1851, Herr auf Erlebach (Stammsitz) im Hzgt. Sachsen-Meiningen, Hzgl. sachs.-meining. Kammerherr und Kön. preuß. Leutnant a. D., verm. 29. Juni 1875 mit
Helene, des Kreisgerichtsrats Appuhn zu Coburg Tochter. [Erlebach bei Coburg.]

Geschwister.

1. Ida Luise, geb. 20. April 1849 (katholisch).
2. Veit Ulrich Gustav Gotthold, geb. 19. Mai 1863, Kön. preuß. Leutnant im 1. badischen (Leib-) Grenadierregiment Nr. 109.

Mutter.

Helene, geb. 12. Juli 1828 (katholisch), des † Josef von Thewalt-Gürtler von Gürtelrain, Hzgl. nass. Oberfinanzrats, und der † Helene geb. Gürtler von Gürtelrain Tochter, verm. 8. Mai 1848 mit dem Frhrn Rudolf Carl (geb. 18. Dezbr. 1822, † 1. August 1866), K. K. Hauptmann bei Graf Hartmann-Marstein Inf.-Reg. Nr. 9. [Coburg.]

Martens, s. Jahrg. 1889, S. 539.

Martinez, s. Jahrg. 1889, S. 539.

Martini von Rosedo, s. Jahrg. 1889, S. 540.

Marx von Marxberg, s. Jahrg. 1889, S. 540.

Massenbach (auch Gemmingen Freiherren von M.).

[Kraichgauer Uradel der vormaligen reichsunmittelbaren Ritterschaft in Schwaben, Kantons Kraichgau. — Beschreibung des Wappens und geschichtl. Übersicht s. Jahrg. 1853, S. 281; über die nähere Abstammung s. Jahrg. 1881, S. 543 f.]

I. Ältere, norddeutsche Linie.

[Evangelisch. — Preußen. — Kön. preuß. Genehmigung zur Führung des Freiherrentitels d. d. Ems 3. Juli 1875 (s. Jahrg. 1881, S. 544).]

1. Ast: Rodmannshöfen.

Carl Adolf Reinhold Leo Freiherr von Massenbach, geb. 3. Nov. 1836 (des 12. November 1880 † Frhrn Leo, Kön. preuß. Regierungspräsidenten a. D., Sohn), Ehrenritter des Johanniterordens, Kön. preuß. Oberst z. Disp., verm. 1. Juli 1875 zu Düsseldorf mit

Olga, geb. 11. Februar 1855 zu Frankfurt a. Main, des 4. Juli 1863 † Eduard von Reiman, Kön. preuß. Oberstleutnants a. D. und der 1856 † Marie Henriette Albertine geb. von Winterfeld Tochter. [Düsseldorf.]

Kinder: 1. Reinhold Eduard Leo Georg Max, geb. 9. Juni 1874 zu Düsseldorf.

2. Hilmar Walther Reinhold, geb. 17. Septbr. 1877 zu Düsseldorf.

3. Asta Albertine Dorothea Minna, geb. 21. Januar 1880 zu St. Johann bei Saarbrücken.

4. Curt Ernst Leo Eduard Hans, geb. 18. November 1881 zu St. Johann bei Saarbrücken.

Schwestern.

1. Mathilde, geb. 24. Juli 1833, verm. 1854 mit Carl Berthold von Goßlar († 7. Juni 1860), Kön. preuß. Rittmeister im 5. Ulanenregiment. [Düsseldorf.]

2. Dorothea, geb. 7. September 1845, Hofdame J. K. H. der Erbprinzessin von Hohenzollern.

2. Ast: Stuttgart.

1. Zweig.

Friedrich Wilhelm Freiherr von Massenbach, geb. 20. November 1853, Kön. preuß. Hauptmann und Kompaniechef im 3. Garde-Grenadierregiment Königin Elisabeth, verm. 23. September 1886 zu Burtscheid mit

Frieda, geb. 22. August 1865, des F. W. von der Mosel, Kön. preuß. Oberstleutnants a. D., und der Luise geb. von Görschen Tochter.

Tochter: Marita Luise, geb. 6. September 1887.

Brüder.

1 **Hans**, geb. 23. Februar 1856, Kön. preuß. Premierleutnant im 3. Garde-Grenadierregiment.

2 **Karl**, geb. 23. Oktbr. 1860, Kön. preuß. Leutnant im 2. hess. Inf.-Reg. Nr. 82.

3 **Friedrich**, geb. 26. Juli 1862. [Lebt in Peru.]

Mutter.

Amélie, geb. 1. Mai 1822, des † Friedrich von Görschen, Kön. preuß. Kammerherrn, und der Wilhelmine geb. von Schierstedt Tochter, verm. 1. Mai 1852 mit dem Frhrn Friedrich Wilhelm (geb. 30. Oktober 1792, † 1. Juni 1874), Kön. preuß. Major a. D. [Brandenburg a. d. Havel.]

Vatersbrüder und deren Hinterbliebene.

1. † August Albrecht (geb. 29. Oktober 1793, † 29. August 1868 zu Pyrmont, Kön. preuß. Geh. Oberfinanzrat und Provinzial-Steuerdirektor zu Posen, verm. 1) 6. August 1822 mit Amanda [geb. 11. November 1800, † 4. April 1830], des † Kön. preuß. Geh. Oberrechnungsrats Friedrich Büttner Tochter; 11) 15. Oktober 1832 mit Luise Friederike [geb. 21. Februar 1800, † 5. Mai 1871], des † Kön. preuß. Geh. Oberfinanzrats Bon Tochter].

Kinder: a) 1r **Ehe:** 1) Carl Friedrich Edmund, geb. 24 August 1828 zu Potsdam, Dr. med., Kön. preuß. Geh. Regierungs- und Geh. Medizinalrat zu Koblenz, verm. 18. Oktober 1862 zu Berlin mit

Anna Wilhelmine Luise, geb. 18. Septbr. 1836, des † Kaufmanns Julius Fleischhammer Tochter.

Kinder: (1) Hans August Edmund, geb. 9. Juni 1866 zu Langensalza, Kön. preuß. Leutnant im Füsilierregiment Fürst Carl Anton von Hohenzollern (Hohenzollern.) Nr. 40.

(2) Fritz Julius Edmund, geb. 22. Oktbr. 1875 zu Sigmaringen.

— b) 2r **Ehe:** 2) Henriette Ida, geb. 19. August 1824 zu Kassel-[Posen.]

2. † Ulrich (geb. 31. März 1803, † 12. Januar 1863), Kön. preuß. Oberstleutnant, verm. mit

Therese Amalie, geb. 20. Mai 1810, des Polizeirats Richter Tochter. [Berlin.]

Kinder: 1) Julius Friedrich Albrecht, geb. 1. Juli 1830, Kön.

preuß. Justizrat, Rechtsanwalt und Notar zu Braunsberg in Ostpreußen, verm. 22. Oktober 1858 zu Neucken mit

Anna Freiin von Braun, geb. 11. Juni 1834.

Kinder: (1) Ulrich Friedrich Albrecht, geb. 17. Juli 1859, K. preuß. Premierleutnant im Jägerbataillon Graf York von Wartenburg (ostpreuß.) Nr. 1.

(2) Friedrich Julius Eduard, geb. 13. Mai 1861, Kön. preuß. Regierungsreferendar zu Marienwerder.

(3) Paul, geb. 26. Oktober 1868.

2) Luise, geb. 24. Oktober 1832, verm. mit Johannes von Werstern, Kön. preuß. Oberst a. D. [Dresden]

3) Therese, geb. 20. Februar 1837, verm. mit Natange v. Wenckstern († 1887), Kön. preuß. Major a. D. [Berlin.]

3. † Heinrich (geb. 12. Febr. 1809, † 11. Juli 1863 zu Elbing), verm. mit Wilhelmine Gemmich, geb. 1811.

Kinder: 1) † Friedrich Wilhelm Leonhard (geb. 1836, † 10. Juli 18.. Rechtsritter des Johanniterordens, Kön. preuß. Landrat zu Hemb.. v. d. Höhe, verm. 20. Mai 1865 zu Breda in den Niederlanden mit

Marie Freiin Forstner von Dambenois, geb. 24. Oktober 18.. zu Maestricht.

Kinder: (1) Adolf, geb. 23. August 1868.

(2) Fabian Friedrich, geb. 18. Juni 1872, Kön. preuß. Kadett

2) Antonie, geb. 1836, verm. mit dem Gutsbesitzer Hofmann zu Mahland bei Elbing.

3) † August (geb. 26. August 1838, blieb als Kön. preuß. Premierleutnant bei Colombey vor Metz 14. August 1870), verm. mit

Lina Sinhuber. [Potsdam.]

Kinder: (1) Friedrich Wilhelm Albrecht Heinrich, geb. 5. Januar 1867 zu Paderborn, Kön. preuß. Leutnant im Inf.-Reg. Prinz Friedrich Wilhelm von Braunschweig (ostfries.) Nr 78.

(2) Elise, geb. 8. April 1865 zu Lötzen.

(3) Margarethe, geb. 4. Dezember 1869 zu Paderborn.

2. Zweig.

Robert Freiherr von Massenbach, geb. 17. Januar 1812 (des 18. Januar 1867 † Führ Louis Alexander, Kön. preuß. Majors a. D. Sohn), verm. mit

. . . . . Morschel.

Kinder: 1. Max, geb. 15. Januar 1842, Kön. preuß. Major 5 thüring. Inf.-Reg. Nr. 94 (Großh. von Sachsen), verm. I) m. Marie (†), des Rittergutsbesitzers Timme auf Rastenpohl bei Tor.. Tochter; II) im Januar 1876 mit

Emma verwitweter von Steinwehr, des Kön. preuß. Majors Schweringer Tochter.

2. Ivan Robert Willy, geb. 13. Juni 1847, Kön. preuß. Hauptmann a. D., verm. 1874 mit

Helene verwitweter Schweringer, geb. Hedicke.

Kinder: 1) . . . . . , geb. 1874.

2) Otto, geb. 22. Dezember 1877 zu Königsberg i. Pr., Kadett

3. Emma, geb. 1850, verm. 1873 mit Julius Schweringer.

Geschwister.

1. Gustav, geb. 16. Mai 1813, Gutsbesitzer auf Mauflein bei Bartenstein, verm. 1856 mit
Alma von Kahlden.
Kinder: 1) Louis, geb. 28. April 1857.
2) Alice, geb. 1868.
2. Eugen Fabian, geb. 2. Mai 1817, Kön. preuß. Oberst z. Disp., verm. 1844 mit Johanna Köhn von Jaski (geb. 1821, † 6. November 1875 zu Liegnitz) [Liegnitz.]
Kinder: 1) Georg, geb. 2. August 1845, Kön. preuß. Hauptmann und Platzmajor zu Stralsund.
2) Heinrich, geb. 21. August 1848, Kön. preuß. Rittmeister und Eskadronschef im hannov. Dragonerregiment Nr. 16.
3) Anna, geb. 1. Februar 1850.
4) Eugen, geb. 30. Juni 1855, Kön. preuß. Premierleutnant im oldenburg. Dragonerregiment Nr. 19, verm. 1. Juni 1885 zu Potsdam mit
Else, des . . . . . von Lilienhoff-Jwowitzky, Kön. preuß. Oberstleutnants und Bezirkskommandeurs, und der . . . . . geb. Schob ältester Tochter.
Sohn: Erich, geb. 19. Dezember 1888 zu Oldenburg.
5) Louis, geb. 8. September 1860, Kön. preuß. Leutnant im Inf.-Reg. Großh. Friedrich Franz II. von Mecklenb.-Schwerin (4. brandenb.) Nr. 24.
3. Alexander, geb. 1818, Kön. preuß. Generalleutnant z. Disp., verm. 1844 mit
Adele von Krohn, geb. 9. Mai 1825. [Berlin.]
Tochter: Margarethe, geb. im August 1848.
4. Waldemar, geb. 1820, verm. 1845 mit
Marie Steppuhn. [Angerhof.]
Kinder: 1) Franz, geb. 26. Februar 1850, Kön. preuß. Hauptmann im hess. Jägerbataillon Nr. 11.
2) Helene, geb. 1854, verm. mit Dr. med. Walter Bredschneider, prakt. Arzt zu Benkheim.
5. Bertha, verm. mit Hermann von Scharfenort, Witwer ihrer † Schwester Clara.

Vaters-Halbbruder und dessen Nachkommen.

† Gustav (geb. 1789, blieb 1812 in Rußland, verm. mit seiner Kousine . . . . . Freiin von Massenbach [geb. 1788, † 1813], zweiter Tochter erster Ehe des 1. August 1820 zu Königsberg in Ostpreußen † Frhrn Albrecht, Kön. preuß. Tribunalsrats [s. Jahrg. 1881. S. 546]).
Sohn: † Gustav Victor (geb. 20. Dezember 1812, † 12. April 1874 zu Quedlinburg,) Kön. preuß. Major a. D., verm. mit
. . . . . Schneider.
Kinder: 1) † Gustav Victor (geb. 3. Dezbr. 1840, †), verm. mit
. . . . . Kramer.
Sohn: Gustav Georg, geb. 23. Juni 1875 zu Berlin.
2) Cäcilie, verm. 19. Januar 1875 mit Georg Adolf Lucius Carl Johannes von Rhade, Kön. preuß. Rittmeister a. D. [Berlin.]

3) Gustav, geb. 28. Dezember 1846, Kön. preuß. Rittmeister a. D. und Gestütsdirektor zu Labes, verm. 5. April 1872 mit Margarethe, des Friedrich Carl Gustav Feltz von Below auf Vorgatz, Schmoldow rc. im Kreise Greifswald, Kön. preuß. Kammerherrn, und der Marie geb. Homeyer Tochter.
Tochter: . . . . . , geb. 3. März 1881 zu Jouy aux Arches.
4) Horst, geb. 8. April 1850.
5) Martha, geb. 185 . .

II. Jüngere, süddeutsche Linie.

[Evangelisch. — Württemberg und Preußen. — Eingetragen bei der Freiherrenklasse des ritterschaftlichen Adels im Königr. Württemberg. — Über die Ältere Genealogie s. Jahrg. 1863, S. 613 ff.]

1. Ast.

George Freiherr von und zu Massenbach, geb. 2. Oktober 1860 zu Selters, besitzt gemeinschaftlich mit seinem Bruder, dem Frhrn Alex. 1/3 vom Obern Schlosse und 1/4 vom Untern Schlosse des Lehenstammgutes Massenbach, Kön. preuß. Forstreferendar und Leutnant der Reserve des Feldartillerieregiments N. 27. [Wiesbaden.]

Geschwister.

1. Elisabeth, geb. 7. März 1858.
2. Ella, geb. 2. Oktober 1864.
3. Adolf, geb. 10. Mai 1867.

Mutter.

Henriette Luise Friederike Julie Annette, geb. 20. März 1829, des 24. April 1874 † August Wulbrand Christian Philipp Godert von Meden auf Franzburg, vorm. Kön. hannov. Oberforstmeisters, und der 1. Oktober 1873 † Henriette geb. von Wurmb Tochter, verm. 9. Juni 1857 mit dem Frhrn Moritz (geb. 3. Mai 1825, † 25. August 1883), Hzgl. nass. Kammerherrn, Kön. preuß. Forstmeister. [Wiesbaden.]

Vaterschwestern.

1. Sofie Christiane Eleonore, geb. 14. Oktober 1827. [Wiesbaden.]
2. Auguste Albertine, geb. 6. Oktober 1828. [Wiesbaden.]

Urgroßvatersbruder und dessen Nachkommen.

† Dorotheus Friedrich Ferdinand Eberhard (geb. 19. Oktober 1769, † 30. April 1825, Kön. württemb. Staatsrat und Erster Direktor der Oberrechnungskammer, verm. mit Caroline Freiin von Seckendorf [geb. 8. August 1770, † 10. August 1839]).

Sohn: † Hermann Alexander Friedrich Heinrich (geb. 26. Juni 1799, † 18. April 1847, Kön. württemb. Oberstleutnant und Adjutant weiland Sr. M. des Königs Wilhelm I., verm. 23. Mai 1822 mit Eveline Helene von Jacobs aus Riga [geb. 20. Mai 1806, † 18. September 1865]).

Kinder: 1) Eveline Katharine Amalie Caroline, geb. 4. März 1830, Ehrendame des Kön. bayr. Theresienordens und des Kaiserl. russ. St. Katharinen-Ordens, Staatsdame J. Maj. der Königin von Württemberg.

2) Pauline Wilhelmine, geb. 4. Oktober 1838, verm. 26. April 1860 mit Benno (Benedict) Frhrn von Hermann, Nutznießer der Fideikommißherrschaft Wain ꝛc.

2. Ast.

[Kön. preuß. Anerkennung des Freiherrenstandes laut Ministerialverfügung d. d. 3. Dezember 1825 für Christian von Massenbach († 20. November 1827), Kön. preuß. Oberst a. D.]

Christian Julius Albert Carl Freiherr von und zu Massenbach, geb. 7. Dezember 1832 (des 1. Februar 1885 † Frhrn Georg, Kommendators des Johanniterordens, Kön. preuß. Majors a. D., Sohn), Besitzer des Rittergutes Konin und Mitbesitzer des Stammgutes Massenbach, Mitglied des Kön. preuß. Staatsrats, Kön. preuß. Hauptmann a. D. und Regierungspräsident zu Marienwerder, verm. 29. Mai 1863 zu Plauth mit

Caroline, geb. 28. Juni 1844, des 17. April 1874 zu Lübben † Eugenius von Puttkamer auf Groß-Plauth im Kreise Rosenberg in Westpreußen, Rechtsritters des Johanniterordens, Kön. preuß. Oberpräsidenten a. D., und der † Emilie geb. von Zitzewitz a. d. H. Klein-Gansen jüngster Tochter.

Kinder: 1. Reinhard, geb. 4. Juli 1864 zu Samter, Kön. preuß. Leutnant im 2. Garde-Feldartillerieregiment.

2. Eugenie, geb. 25. Mai 1865 zu Samter, verm. 28. Oktober 1887 zu Marienwerder mit Arthur von Falkenhayn, Kön. preuß. Landrat zu Zabrze.

3. Adelheid, geb. 27. April 1872 zu Posen.

4. Georg, geb. 27. September 1875 zu Posen.

Geschwister.

1. Luise Amalie Marie Adelheid, geb. 23. April 1830, verm. 27. September 1865 zu Bialokosz mit Albrecht Grafen von Stosch († 1880) auf Polnisch-Neffel in Schlesien.

2. † Hermann Julius Christian Johann (geb. 25. Juni 1831, † 29. Juni 1866), Kön. preuß. Premierleutnant im 5. brandenburg. Inf.-Reg. Nr. 48, verm. 23. Oktober 1865 zu Gharcice mit

Hedwig, geb. 27. November 1837 zu Frankfurt a. O., des 10. November 1882 zu Gharcice † Otto von Sander auf Gharcice im Kreise Birnbaum, Rechtsritters des Johanniterordens, Kön. preuß. Landschaftsrats und Premierleutnants a. D., und dessen erster Gemahlin, einer geb. Garbe, Tochter. [Posen.]

Nachgeborne Tochter: Amalie, geb. 29. September 1866 zu Bialokosz.

3. Albertine Luise Thecla Mathilde, geb. 29. Juni 1834. [Stuttgart.]

4. Georg Carl Wilhelm Eberhard, geb. 20. September 1842 zu Bialokosz, Besitzer der Rittergüter Pinne und Jakobowo und Mitbesitzer von Massenbach, Ehrenritter des Johanniterordens, Kön. preuß. Premierleutnant a. D., verm. 17. Oktober 1872 zu Hundisburg mit

Elsbeth Dorothea, geb. 29. November 1845 zu Hundisburg, des † Hermann Engelhard von Nathusius auf Hundisburg im Kreise

Neuhaldensleben, Kön. preuß. Geh. Regierungsrats, und einer geb. Bartels Tochter. [Pinne.]

Kinder: 1) Carl, geb. 7. Juli 1874 zu Pinne.
2) Luiſe, geb. 15. April 1876 zu Pinne.
3) Amelie, geb. 18. Februar 1878 zu Pinne.
4) Johanna, geb. 12. Mai 1879 zu Pinne.
5) Sylvia, geb. 21. Juni 1880 zu Pinne.
6) Gertrud, geb. 6. Januar 1883 zu Pinne.
7) Monika, geb. 27. Juli 1885 zu Pinne.
8) Barbara, geb. 4. Dezember 1887 zu Pinne.

5. Carl Auguſt Heinrich Ernſt, geb. 23. Februar 1844 zu Bialokoſz, Beſitzer des Rittergutes Bialokoſz und Mitbeſitzer von Maſſenbach, Kön. preuß. Leutnant a. D., verm. 1. Mai 1872 mit
Eliſabeth, geb. 16. Auguſt 1847 zu Liebstick bei Gruben, des Carl von Goſel, Kön. preuß. Oberſt a. D., älteſter Tochter.

Kinder: 1) Eliſabeth, geb. 6. Februar 1873 zu Bialokoſz.
2) Walter, geb. 1. Februar 1874 zu Bialokoſz.
3) Sofie, geb. 18. November 1875 zu Bialokoſz.
4) Bernhard Ernſt Sylvius, geb. 25. November 1876 zu Bialokoſz.
5) Brigitta, geb. 6. Februar 1879 zu Bialokoſz.
6) Margaretha, geb. 24. April 1880 zu Bialokoſz.

6. Sofie, geb. 22. September 1845 zu Bialokoſz, verm. 14. April 1869 ebendaſelbſt mit Friedrich von Klotow, Kön. preuß. Oberſtleutnant z. Diſp.
7. Dorothea, geb. 31. Oktober 1848, verm. 13. Mai 1879 zu Maſſenbach mit Georg von Hopfengärtner, Kön. württemb. Oberſt a. D.
8. Anna, geb. 21. April 1850, verm. 26. April 1871 zu Bialokoſz mit Gottlieb von Rathuſius auf Orlowo, Kön. preuß. Landrat zu Obernik.
9. Marie, geb. 22. Juli 1851, verm. im Mai 1877 zu Maſſenbach mit Carl Fehrn von Steger, Kön. württemb. Baurat bei der Intendantur des XIII. (Kön. württemberg.) Armeekorps, im Kriegsminiſterium.

III. Linie: Gemmingen Freiherren von Maſſenbach.

[Katholiſch und evangeliſch. — Baden und Bayern. — Dieſe Linie verkaufte ihren Anteil an dem ehemaligen reichsfreien Lehens- und Stammgut Maſſenbach zu Ende des XVIII. Jahrhunderts an die II. Linie. — Über die ältere Genealogie ſ. Jahrgang 1863, S. 616 ff.]

1. Schwäbiſcher Aſt.

[In Bayern nicht immatrikuliert.]

Carl Georg Heinrich Freiherr Gemmingen von Maſſenbach, geb. 3. Februar 1846, Bürgermeiſter zu Stockach in Baden, verm. 19. Mai 1873 mit
Maria Schippert, geb. 28. Februar 1849.
Kinder: 1. Bertha, geb. 19. Februar 1874 zu Stockach.
2. Ludwig, geb. 6. November 1877 zu Stockach.
3. Heinrich, geb. 30. November 1879 zu Stockach.

Geschwister.

1 Wilhelm Georg, geb. 1. September 1847 zu Zizenhausen, Kaufmann zu Immenstaat, verm. I) mit Marie Hüfsenbeck († 25. März 1875); II) 15. Oktober 1878 mit Emilie Schad, geb. 9. Oktober 1853.
Kinder 2r Ehe: 1) Marie, geb. 3. November 1880 zu Immenstaat.
2) Emilie, geb. 6. April 1885 zu Immenstaat.
3) Elisabeth, geb. 18. Juli 1886 zu Immenstadt.

2 Maria Bertha, geb 13. März 1850 zu Zizenhausen, verm. 24. November 1876 mit A. Wöhner zu Schramberg, Gräfl. von Bissingenischer Verwalter.

3 Carolina Maria, geb. 6. Januar 1857 zu Stockach, verm. 24. Juli 1879 mit Emil Pfeifer, Kaufmann ebendas.

Mutter.

Charlotte geb. Hübschle, geb. 10. November 1824, verm. mit dem Frhrn Gustav Christof Carl (geb. 10. Dezember 1818, † 2. April 1879). Altbürgermeister von Stockach in Baden.

2. Bayrischer Ast.

[Eingetragen in die Kön. bayr. Adelsmatrikel bei der Freiherrenklasse 6. Juli 1813.]

Carl August Maria Gemmingen Freiherr von Massenbach, geb. 10. Mai 1831 (des Frhrn Friedrich, Kön. bayr. Kämmerers und Appellationsgerichtsrats, Sohn), Ritter des Kön. bayr. St. Georgi-Ordens, Kön. bayr. Kämmerer und Major a. D., verm. 27. Juni 1863 mit
Julie Gräfin von Berchem, geb. 30. August 1849. [Eggersberg.]

Geschwister.

1. Walburga Kunigunda, geb. 1. Dezember 1836, verm. 10. März 1863 mit Dr. med. Heinrich Mian, Königl. Hofrat.
2. Wilhelm Carl Maria, geb. 5. November 1838, Kön. bayr. Oberst u. Kommandeur des Infanterie-Leibregiments, verm. 18. März 1865 mit
Anna Heinbeck, geb. 21. Dezember 1843.
3. Ludwig Carl Maria, geb. 29. Juni 1843. Kön. bayr. Kämmerer und Hauptmann a. D., Inspektor und Vorstand des Bahnamtes Rosenheim, verm. 12. Januar 1869 mit
Johanna von Deckenbroeck, Neffe zu Hülshoff, geb. 29. April 1847.
Kinder: 1) Julia Maria Kasparina, geb. 6. Januar 1870.
2) Carl August Maria, geb. 14. März 1871.
3) Ferdinand Friedrich Josef, geb. 29. April 1872.
4) Max, geb. 31. Mai 1873.
5) Wilhelm, geb. 10. September 1874.
6) Maria Anna Antonia, geb. 21. Mai 1876.
7) Amalie Julie Christine, geb. 1. März 1886 zu Reichenhall.

Großvatersbruder und dessen Hinterbliebene.

† Christof Wilhelm (geb. 25. Februar 1782 zu Flotz, † 17. April 1852, Kön. bayr. Oberstleutnant, verm. 13 April 1809 mit Eva Maria Spannmann (geb. 16. Mai 1786, † 25. September 1842).
Kinder: 1. † Wilhelm Friedrich (geb. 10. Juli 1815, † 5. März

1856, Kön. bayr. Hauptmann im Infanterie-Leibregiment, verm. 10. Februar 1851 mit Luise Freiin Haller von Hallerstein (geb. 13. März 1832. † 22. August 1877).
Tochter: Amalia Laura Natalie, geb. 30. Juli 1854, verm. 16. September 1879 mit Hermann Gemmingen Febrn von Massenbach, Kön. bayr. Hauptmann 2c. (s. unten).

2. Wilhelmine, geb. 14. Februar 1819, Stiftsdame des Kön. bayr. St. Anna-Ordens zu München.

3. † Franz Friedrich (geb. 22. Januar 1826. † 13. April 1882), Kön. bayr. Generalmajor z. Disp., verm. 5. Mai 1850 mit
Elisabeth Maria Zenetti, geb. 23. November 1830. [München.]
Kinder: 1) Hermann Eduard Maria, geb. 28. Januar 1852, Kön. bayr. Hauptmann und Kompaniechef im 2. Pionierbataillon, verm. 16. September 1879 mit
Amalia Freiin von Massenbach, geb. 30. Juli 1854 (s. oben).
2) Julie Therese, geb. 22. April 1855.

Mattencloit, s. Jahrg. 1889, S. 541.

Mattl von Löwenkreuz, s. Jahrg. 1889, S. 543.

Matzinger, s. Jahrg. 1889, S. 544.

Mauchenheim genannt Bechtolsheim.

[Bayern. — Rheinischer Uradel der vormaligen reichsunmittelbaren ritterschaftlichen Kantonen am Rhein und in Franken. — Beschreibung des Wappens in Stammtafel im Jahrg. 1865, S. 35, und geschichtl. Notiz im Jahrg. 1845, S. 272.]

I. Ältere Linie, ehemals zu Heldenberg.

1. Ast, in Bayern. (Katholisch.)

[Eingetragen in die Kön. bayr. Adelsmatrikel bei der Freiherrenklasse 17. Jan. 1852.]

Gustav Adam Maria Theodor Freiherr von Mauchenheim genannt Bechtolsheim, geb. 2. November 1842 zu Regensburg (des 50. Januar 1852 † Frhrn Alexander, Kön. bayr. Kämmerers, Ministerial-

rats im Staatsministerium des Innern ꝛc., Sohn), Kön. bayr. Kämmerer, verm. 12. Juni 1883 zu München mit
Maria Gräfin Deym, Freiin von Stritež, geb. 28. Juni 1857. [München.]
Kinder: 1. Hugo Max Alexander Arnulf Maria, geb. 20. Februar 1884 zu München.
2. † Maria Anna Karoline (geb. 2. November 1886 zu München, † 10. Oktober 1887).

Geschwister.

1. Helene Katharine Philomena Maria, geb. 19. September 1844 zu Regensburg, Ehrendame des Kön. bayr. Theresienordens.
2. Clementine Walburgis Maria, geb. 10. Dezember 1845 zu Regensburg, Ehrenstiftsdame des Kön. bayr. St. Anna-Ordens.
3. Maximilian Maria Marcus, geb. 7. Oktober 1848 zu Augsburg, Kön. bayr. Hauptmann und Kompaniechef im Infanterie-Leibregiment, verm. 2. März 1886 zu München mit
Marie Antoinette, geb. 7. Dezember 1857 zu Wasserburg, des † Carl Ritters von Täuffenbach, Kön. bayr. Kämmerers und Appellationsgerichtsrats a. D., und der Amalie geb. Rotter von Rosenschwert Tochter.
Sohn: Hartmann Maria Maximilian Alexander Carl, geb. 8. September 1887 zu München.
4. Clemens Wenceslaus Nicodemus Alexander Maria (Posthumus), geb. 15. September 1852 zu München, Zivilingenieur, verm. 30. April 1889 zu Augsburg mit
Therese Gräfin Fugger-Kirchberg und Weißenhorn, geb. 1. September 1857 (s. Goth. Hofkalender, II. Abt.).

2. (Älterer) Ast, in Dänemark. (Protestantisch.)

(Im Mannesstamme erloschen.)

[Dänische Adels-Naturalisation 28. Mai 1777. — Über die nähere Abstammung s. Jahrg. 1865, S. 40.]

† Carl Eugen Freiherr von Mauchenheim genannt Bechtolsheim (geb. 5. April 1777, † 25. März 1857 zu Kopenhagen, Kön. dän. Generalmajor, verm. 1. März 1811 mit Christiane Jacobine († 14. August 1862], des Nicolai Koch, Stiftsphysikus' auf Laland und Falster, und der Marie Katharina geb. Benzon Tochter).
Tochter: Auguste Nicoline Theodora Luise, geb. 30. Dezember 1816, verm. 3. Oktober 1840 mit Hans Eduard von Holten-Mauchenheim genannt Bechtolsheim. [Kopenhagen.]

II. Jüngere Linie, auf Mainsondheim. (Katholisch.)

[Eingetragen in die Kön. bayr. Adelsmatrikel bei der Freiherrenklasse 25. März 1816.]

† Friedrich Balduin Freiherr von Mauchenheim genannt Bechtolsheim (geb. 24. Juni 1833, † 27. Oktober 1883), Besitzer (in Ge-

meinschaft mit seinen Brüdern) des Gutes Mainsondheim, Kön. bayr. Kämmerer, verm. 9. Oktober 1860 zu München mit

Maria Freiin von Varicourt-Albini, geb. 30. Oktober 1838.

Kinder: 1. Franz Philipp Gottfried, geb. 19. Februar 1862.

2. Maria Caroline Luise, geb. 2. Oktober 1863, verm. 15. Mai 1882 zu Würzburg mit Clemens Freiherrn von Bleul, Kön. preuß. Hauptmann und Kompagniechef im 4. Garde-Grenadierregiment König Nr. 5.

3. Hermann Friedrich Lambert Maria, geb. 10. Juli 1866, Kön. bayr. Leutnant im 2. Felsartillerieregiment.

Geschwister.

1. Anton, geb. 13. Dezember 1834 zu Würzburg, Ritter des Deutschen Ordens, K. K. Kämmerer, Feldmarschall-Leutnant und Kommandant der 5. Infanterie-Truppendivision.

2. Hermann, geb. 28. Februar 1836, Ritter des Kön. bayr. St. Georgen-Ordens, Kön. bayr. Kämmerer, Bezirksamtmann und Badekommissär zu Kissingen, verm. 25. November 1873 mit

Leontine Freiin von Erlenberg von und zum Freyenthurm, geb. 18. Juni 1845.

Kinder: 1) Rosa-Maria Anna Pia, geb. 18. November 1875.
2) Johannes-Anton Gajetan Pius, geb. 25. Oktober 1878.

3. Moriz Freiherr von Mauchenheim genannt Bechtolsheim, geb. 12. Februar 1837, Hzgl. nass. Kammerherr [derselbe nahm mit Genehmigung Sr. Hoheit des Herzogs Adolf von Nassau d. d. Wiesbaden 26. Juni 1862 Namen und Wappen der Freiherren von Schütz zu Holzhausen an, nannte sich demgemäß „Frhr. von Schütz zu Holzhausen genannt von Bechtolsheim“ mittels Allerhöchster Kabinettsordre Sr. Maj. des Kaisers und Königs Wilhelm I. d. d. Schloß Babelsberg 20. August 1874 ward demselben gestattet, den Namen, welchen jedoch seine Töchter erster Ehe fortführen für sich wieder abzulegen und sich wieder „Freiherr von Mauchenheim genannt Bechtolsheim“ zu nennen] verm. I) 4. September 1861 mit Marie Freiin von Schütz zu Holzhausen (geb. 24. November 1841, † 19. Juli 1866, s. den Art. Schütz zu Holzhausen im Jahrg. 1871, S. 655), II) 11. Februar 1874 zu Wiesbaden mit

Mathilde Freiin von Sternegg, geb. 8. Dezember 1852. [Wiesbaden im Reg.-Bezirk Wiesbaden.]

Kinder: a) Ir Ehe: 1) Maria Caroline Friederike Freiin von Schütz zu Holzhausen genannt von Bechtolsheim, geb. 30. Juli 1862 Nutznießerin des Freiherrl. von Schütz zu Holzhausenschen Fideikommisses (gestiftet 14. Juni 1862 und von Sr. Hoheit dem Herzog Adolf von Nassau s. d. 19. Juli 1862 landesherrlich bestätigt), verm. 30. August 1881 mit Alfred Frhrn von Freyberg-Eisenberg, Päpstl. Geh. Kämmerer di spada e cappa.

2) Charlotte Freiin von Schütz zu Holzhausen genannt von Bechtolsheim, geb. 23. Oktober 1863.

3) Auguste Maria Freiin von Schütz zu Holzhausen genannt von Bechtolsheim, geb. 11. Januar 1865.

4) Huberta Freiin von Schütz zu Holzhausen genannt von Bechtolsheim, geb. 22. Februar 1866.

b) 2r Ehe: 5) Margaretha Caroline Antonie Freiin von Mauchenheim genannt Bechtolsheim, geb. 6. Oktober 1875.

6) Natalie Mauritia Mathilde Auguste Freiin von Mauchenheim genannt Bechtolsheim, geb. 24. Dezember 1876.
7) Friedrich Carl Philipp August Moritz Freiherr von Mauchenheim genannt Bechtolsheim, geb. 1. Juli 1878.
4 Charlotte Maria Thecla Walburga, geb. 3. September 1838 zu Mainsondheim, verm. 31. August 1863 mit Friedrich Erbrn von Hutten zum Stolzenberg.

Mutter.

Caroline geb. Freiin von Gagern, geb. 14. März 1801, verm. 18. Juli 1830 mit dem Erbrn Johann Philipp Gottfried (geb. 17. Juli 1789, † 6. September 1848), Herrn auf Mainsondheim (584 Tagw.), Kön. bayr. Kämmerer.

Maucler, s. Jahrg. 1889, S. 544.

Maurer von Kronegg, s. Jahrg. 1889, S. 545.

Mayer von Löwenschwerdt, s. Jahrg. 1889, S. 546.

Mayr, s. Jahrg. 1889, S. 546.

Mayr von Melnhof, s. Jahrg. 1889, S. 547.

Mayrhofer von Grünbühel, s. Jahrg. 1889, S. 547.

Mechow, s. Jahrg. 1889, S. 548.

Mecklenburg, s. Jahrg. 1889, S. 548.

Mecséry de Tsóor, s. Jahrg. 1889, S. 549.

Medem.

(Haus Wulkau.)

[Lutherisch. — Preußen. — Bestätigung des Freiherrenstandes laut Reskript des Kön. preuß. Heroldsamtes d. d. 23. Mai 1878 (s. Jahrg. 1879, S. 537). — Siehe Jahrg. 1867, S. 596; vgl. auch den gleichnamigen Artikel im Taschenb. d. Gräfl. Häuser und im Handbuch dazu.]

Oscar Alexander Eberhard Eustach Freiherr von Medem, geb. 28. April 1843 zu Berlin, Ehrenritter des Johanniterordens, Kön. preuß. Major und Bataillonskommandeur im 8. brandenb. Inf.-Reg. Nr. 64, verm. 25. Januar 1869 zu Dresden mit

Olga Wilhelmine Helene, geb. 6. Januar 1848, des † Rittergutsbesitzers von Nöbel auf Dumzin und Garvin in Pommern und der Auguste geb. von Kahlden Tochter.

Bruder.

Curt Leopold Eberhard, geb. 1. Oktober 1848 zu Berlin, Kön. preuß. Hauptmann und Kompaniechef im Grenadierregiment König Wilhelm I. (2. westpreuß.) Nr. 7, verm. 29. September 1879 zu Gäputh bei Potsdam mit

Marie, geb. 4. April 1856, des 16. August 1870 bei Bionville † Albert von Sellin, Kön. preuß. Majors im 4. brandenb. Inf.-Reg. Nr. 24, und der 28. September 1863 † Ernestine geb. von Damm; einziger Tochter.

Kinder: 1. Erna Maria Agnes Bertha, geb. 22. Juni 1880 zu Potsdam.

2. Margarethe Alexandra Albertine, geb. 18. Juni 1881 zu Potsdam.

3. Sohn . . . . ., geb. 4. Mai 1887 zu Liegnitz.

Mutter.

Agnes Hedwig Rudolfine, geb. 23. Februar 1817, des Leopold von Puttkamer, Kön. preuß. Generals der Infanterie z. Disp., und der † Eustasie geb. von Holtzendorff, Tochter, verm. 30. Oktober 1839 mit dem Frhrn Alexander (geb. 12. Februar 1814 zu Charlottenburg, † 15. Februar 1879), Kön. preuß. Generalleutnant z. Disp. [Dresden.]

Vaterschwestern.

1. Laura Eleonore von Medem, geb. 14. Juli 1821 zu Berlin, verm. 30. Juni 1848 mit Carl Leopold Emil von Stemann, Dr. jur., Kön. dän. Kammerherrn, Kön. preuß. Amtsgerichtsrat a. D. [Eutin.]

1. Antonie Sofie von Medem, geb. 28. Oktober 1827 zu Berlin, Stiftsdame des Freiherrl. von Zedlitzschen Damenstifts zu Kapsdorf in Schlesien.

Mednyánßky v. Aranyos-Medgyes, s. Jahrg. 1889, S. 550.

Meerheimb, s. Jahrg. 1889, S. 551.

Meerscheidt-Hülleßem.

[Evangelisch. — Preußen. — Durch Allerhöchste Kön. preuß. Kabinettsordre vom 4. Februar 1838 wurde dem Major Paul Wilhelm von Hülleßem, damal. Chef der 21. Infanterieregiments-Garnisonskompanie, und seinen Nachkommen gestattet, das Prädikat „Freiherr" zu führen und ihrem Namen den „von Meerscheidt" beizufügen. — Beschreibung des Wappens im Jahrg. 1858, S. 288, und geschichtl. Notiz im Jahrg. 1857, S. 340; ältere Genealogie s. Jahrg. 1886, S. 423.]

Gustav Adolf Wilhelm Oscar Freiherr von Meerscheidt-Hülleßem, geb. 1825 (des † Frhrn Paul Wilhelm, Kön. preuß. Majors Sohn), Kön. preuß. General der Infanterie und kommandierender General des Gardekorps.

Brüder

a) aus des Vaters erster Ehe mit Pauline von Bredow (geb. 1797, † 2. August 1835):

1. Hermann Louis Richard Wilhelm, geb. 7. August 1830 zu Potsdam, Kön. preuß. Generalleutnant a. D., verm. mit
Margarethe Engel, geb. 21. März 1841 zu Culm in Westpreußen. [Breslau.]
Kinder: 1) Elsbeth, geb. 5. August 1860.
2) Gertrud, geb. 30. Dezember 1861.
3) Margarethe, geb. 13. April 1863.
4) Hildegard, geb. 2. September 1865.
5) Gerhard, geb. 27. September 1867 zu Havelberg, Kön. preuß. Leutnant im 3. Garde-Grénadierregiment Königin Elisabeth.
6) Gabriele, geb. 8. Juni 1878.

b) aus zweiter Ehe mit Almine von Blomberg:

2 Emil, geb. . . . . , Kön. preuß. Oberst und Kommandeur des Inf.-Reg. Graf Bülow von Dennewitz (6. westfäl.) Nr. 55, verm. 30. September 1865 mit
Luise Freiin Hiller von Gaertringen, geb. 10. November 1842.
Kinder: . . . . . ?

Melczer von Kellemes, s. Jahrg. 1889, S. 552.

Menghin von Brezburg, s. Jahrg. 1889, S. 553.

Menst von Klarbach, s. Jahrg. 1889, S. 554.

Menßhengen, s. Jahrg. 1889, S. 555.

Mentzingen.

[Katholisch. — Baden. — Kraichgauer Uradel der vormal. reichsunmittelbaren Ritterschaft in Schwaben, Kantons Kraichgau. — Beschreibung des Wappens s. Jahrg. 1855, S. 383, und geschichtl. Übersicht im Jahrg. 1853, S. 354; vgl. auch die geschichtliche Einleitung zu dem Artikel „Göler von Ravensburg“ ferner den Artikel „Helmstatt“ im Taschenbuch der Gräfl. Häuser und im Freiherrnbuch dazu.]

Hermann Carl Peter Freiherr von und zu Mentzingen, geb. 21. Oktober 1817 (des 3. Januar 1870 † Frhrn Ernst, Grhzgl. bad. Kammerherrn und Kaiserl. russ. Oberst a. D., Sohn), Grundherr zu Mentzingen und Hugstetten im Grhzgt. Baden, verm. 2. Mai 1853 zu Hugstetten mit

Maria Freiin von Andlaw-Birseck, geb. 21. Oktober 1829 [Mentzingen bei Bruchsal in Baden.]

Kinder: 1. Maria Carl Peter Hermann Anton, geb. 29. März 1854 Grhzgl. bad. Hofjunker, verm. 17. Juni 1889 mit

Auguste Gräfin von Quadt-Wykradt zu Jöny (s. Goth. Hofkalender II. Abt.). [Mentzingen.]

2. Maria Heinrich Friedrich, geb. 25. August 1856, Grhzgl. bad. Hofjunker, Legationssekretär im Auswärtigen Amt in Berlin.

3. Martha Antonie, geb. 5. Februar 1864, Grhzgl. bad. Hofdame, verm. 4. November 1886 mit Friedrich Frhrn von Schönau-Wehr, Kön. preuß. Hauptmann im 5. westfäl. Inf.-Reg. Nr. 53.

Geschwister.

1. Ottilia Bertha, geb. 2. März 1815, Stiftsdame im adligen Damenstift zu Karlsruhe. [Mentzingen.]

2. Maria Antonia, geb. 16. August 1816, Äbtissin im adligen Damenstift zu Karlsruhe.

3 Mathilde, geb. 24. Dezember 1818, verm. 27. Juli 1839 mit Louis Frhrn von Freyſtadt († 8. Mai 1885), Kön. preuß. Generalleutnant a. D. [Karlsruhe.]
4 Conſtantin Carl Hugo, geb. 16. Mai 1821, K. K. Rittmeiſter a. D. verm. 10. Auguſt 1854 mit Marie Döry von Jobbahaza († 5. September 1888 zu Wien). [Wien.]
5 Ernſt, geb. 4. Juni 1823. [Baden-Baden.]
6 Wilhelm Ludwig Raban, geb. 9. Februar 1826, verm. 16. November 1857 mit
Antonia de Santos. [In Braſilien.]
Kinder: 1) Wilhelm, geb. 17. Juni 1859.
2) Alfred, geb. 17. November 1861.
3) Cäcilie, geb. 5. Oktober 1863.
4) Erneſtine, geb. 24. April 1867.
5) Antonie, geb. 6. Januar 1869.

Merck, ſ. Jahrg. 1886, S. 605.

Merkl (und Merkl von Reinsee), ſ. Jahrg. 1887, S. 620.

Mérode.

[Katholiſch. — Ungarn. — Panner- und Reichsfrhr. von Petersheim d. d. Trier Freitags nach St. Michael 1473, öſterr. Anerkennung des Freiherrenſtandes d. d. Wien 25. September 1843. — Siehe Jahrg. 1866, ſowie über die Geſchichte dieſes Hauſes und die Gräfliche Linie ſ. den gleichnamigen Artikel im Taſchenbuch der Gräfl. Häuſer und im Handbuch dazu.]

Ferdinand Conſtantin Ghislain Freiherr von (Mauer-) Mérode, geb. 29. Juli 1849 (des 16. Juli 1868 † Frhrn Ferdinand Vincenz Sohn).

Geſchwiſter.

1. Vincentia Maria Cäcilia Katharina, geb. 27. Oktober 1850.
2. Carl Johann Joſef Vitus, geb. 15. Juni 1853, verm. mit
. . . . . [Wien.]
Kinder: . . . . . .

Vatersgeſchwiſter.

1. Katharina, geb. 7. Januar 1809. [Wien.]
2. † Leopold (geb. 6. September 1811, † 22. Januar 1873 zu Wien), verm. 12. September 1859 mit
Sacolta Thereſia Juliana Döry von Jobbahaza.
Kinder: 1) Jolanta Maria Katharina Carolina, geb. 27. November 1861.
2) Egon Ferenc Werner, geb. 20. April 1867.

Mertens, s. Jahrg. 1889, S. 557.

Messina, s. Jahrg. 1889, S. 558.

Meszéna von Hiv=vár, s. Jahrg. 1889, S. 558.

Metternich, s. Wolff.

Mettingh, s. Jahrg. 1889, S. 559.

Metzburg, s. Jahrg. 1889, S. 559.

Meurer, s. Jahrg. 1889, S. 560.

Meyern=Hohenberg, s. Jahrg. 1889, S. 560.

Meysenbug, s. Rivalier von Meysenbug.

Mikos von Tarródháza, s. Jahrg. 1889, S. 561

Millosicz, s. Jahrg. 1889, S. 562.

Millutinović von Milovsky ꝛc., s. Jahrg. 1889, S. 563

Minnigerode.

[Lutherisch. — Preußen (Sachsen, Hannover, Ost- und Westpreußen, Pommern, Elsaß und Bayern (Pfalz). — Niedersächs. Uradel; Anerkennung des Freiherrenstandes durch Reskript des Königl. Heroldsamtes d. d. Berlin 6. Oktober 1877. — W: im roten Felde ein rechtsgestellter fünfzackiger silberner Angelhaken. Auf dem Helm

ex Wedengeflecht, in welchem fünf Pfauenfedern stecken, welche mit 10 abwechselnd silbernen und roten Rosen (4, 3, 2, 1 gestellt) derart belegt sind, daß jede Reihe mit einer silbernen Rose endet. Schildhalter: zwei goldene Löwen sind seit Mitte des 17. Jahrhunderts geführt. Devise: Ense et aratro.]

Diese Familie gehört zu dem Uradel Niedersachsens. Das Stammhaus, die Allerburg, liegt im Kreise Worbis (Reg.-Bez. Erfurt) auf einem Vorberg des Südharzes; seit 1525 ist sie Ruine. Eine Meile von der Allerburg liegt das Dorf Mingerode (schon 1022 erwähnt) und nur eine halbe Meile von ihr die Wüstung Müncherode (1267 zuerst vorkommend). Da mit Heydenricus de Minnigerod 1203 der Familienname von Minnigerode zuerst urkundlich erscheint, so hat vermutlich die Familie vom Dorfe Mingerode den Namen angenommen. In ca 40 Urkunden des 13. Jahrhunderts und ca 50 Urkunden des 14. Jahrhunderts lassen sich Herren von Minnigerode nachweisen. Sie bilden eine jüngere Linie des Urstammes der edlen Rieme (oder Corrigia) von der Allerburg: Melchior Rieme 1126; Ritter Johann Rieme, des Ritters Meino Rieme Sohn, begleitete den Herzog Heinrich den Löwen 1172 nach Jerusalem. Zu diesem Riemeschen Stamme gehören gleichfalls als Seitenzweige die erloschenen Familien de Altebere, Bockelhagen, Esplingerode, Kirchdorf, Lüderode, Salza, Sneen, Watterodt und Weilrode, sowie die noch existierenden Herren und Grafen vom Hagen: sie führen als Wappenbild die Fischangel, nannten sich consanguinei in den Urkunden und beerbten sich im Grundbesitz. Die Allerburg, Bockelnhagen, Weilrode und die Wüstungen Kirchdorf und Müncherode sind noch jetzt im Urbesitz der Familie, während Esplingerode 1428 an die es noch innehabenden von Minnigerode verkauft wurde, Lüderode 1143 durch ein Gottesgericht an Kloster Pöhlde kam, Salza als unmittelbares Reichslehn 1365 an Nordhausen durch Kauf gelangte und Minnigerode am 8. September 1851 an Duderstadt veräußert wurde. Bis Anfang des 19. Jahrhunderts besaßen die von Minnigerode Lehne von seiten der Kurfürsten von Mainz, der Welfen, der Landgrafen von Hessen zu Cassel und Darmstadt, der Fürsten von Schwarzburg-Sondershausen, der Äbtissinnen von Quedlinburg und Gandersheim, des St. Alexanderstifts zu Einbeck und des Abts von Gerode, während sie selber vor ihrem Minnigerodeschen Lehnhof ca 80 Vasallenfamilien, darunter die von Berkefeld, von Büren, von Block, von Bortfeld, von Daake, von Dassel, von Einem, Ernst (von der Nonne), von Hattorf, von Knorr, von Lahe, aus der Mühlen, von Reck, von Reseht, von Schlen, von Selde, von Spradow, von Uder, von Weise, von Woberenow zählten. Nur fünf Vasallenfamilien haben noch nicht allodifiziert. Durch diese Allodifikationen ist der Grundbesitz des Gesl rechts zusammengeschmolzen: jetzt steht ihm nur noch in 66 Ortschaften intl. 10 Wüstungen Grundbesitz zu, während letzterer in ca 240 andern Orten abhanden gekommen ist.

Der seit ca 200 Jahren gesübte Freiherrentitel ist — ohne daß eine Standeserhöhung stattgefunden — durch Reskript des Kön. preuß. Heroldsamtes d. d. Berlin 6. Oktober 1877 anerkannt worden.

Die ausgestorbenen Linien sind in der nachstehenden Stammtafel fortgelassen.

Stammtafel.

Ritter Hans v. M., Rat des Herzogs von Braunschweig, verm. I) mit Ilse von Biela; II) mit Lucherda v. dem Dike (des Dietrich auf Dorste Tochter).

Ritter Hans v. M., Hzgl. braunschw. Vogt auf Schloß Herzberg, verm. mit Magdalene von Westernhagen (des Arnold und der von Aldendorp Tochter).

Hans der Ältere (geb. 14. August 1468, † 1529), Hauptmann auf Schloß Hanstein, verm. mit Dorothea von Rulicke auf Lindow und Gralow.

Hans der Jüngere gen. der Römer (geb. 1473, † 1552), meinz. Vizedom des Eichsfeldes, verm. I) mit .... von Grone, des Johann des Ältern v. G. v. Friedland Tochter, II) mit Katherine von Rürleben († im November 1580 zu Gieboldehausen).

Jobst-Linie.

Jobst (geb. 1518, † 8. Mai 1580), Rat des Herzogs Karl von Braunschweig, verm. mit Brigitte von Rürleben a. d. H. Scheya.

Franz-Linie.

Franz (geb. 1535, † 20. August 1598), kämpfte gegen die Ligue in Frankreich; verm. mit Apollonia v. Bodenhausen (geb. 1531, † 2. November 1598), des Melchior auf Arnstein, bess. Oberst, und der Anna geb. von Klencke Tochter.

Hans der Ältere (geb. 1545, † 1612), Rat des Herzogs Wilhelm von Braunschweig, verm. 1584 mit Margarethe von Windel, des Ernst auf Soltau und der Elisabeth geb. von Bodenhausen Tochter.

Hans Kaspar (geb. 1569, † 1602), verm. mit Helena von Merlau († 3. Juni 1623), des Daniel und der Katherine geb. von Schleyer genannt Schleern Tochter.

Hans (geb. 1559, † 1611), trat Gieboldehausen, Bernshausen, zur Hälfte Wellershausen, zur Hälfte Salderbeholden ꝛc. an die Jobst-Linie ab; verm. I) mit Sofie von Hardenberg († 1593), des Erich auf Lindau und der Anna geb. von Grone von Friedland Tochter; II) mit Vincenz von Mannsfeld († 16..; ältester Sohn, p.

Hans Jobst (geb. 15. Februar 1592, † 16..; verm. 1612 mit Anna Margarethe von Uslar († 24. März

Hans Wilhelm (geb. 2. Februar 1597, † 27. Januar 1659), Oberst-[illegible]

1656), des Burkhard auf Mankenau und der Anna Lucia geb. von Amelunxen Tochter.

Hans Wilhelm (geb. 1616, † 1683), verm. I) mit Anna Magdalena von Garnissen (geb. 1. April 1640, † 14. Juni 1648), des Dietrich Joh. auf Garnissen und der Anna Engel geb. von Hake Tochter; II) 8. September 1648 mit Agnes Katharine von Minnigerode (geb. 1627, † 2. Dezember 1681), des Senior Christian auf Beckelnhagen und der Franziska geb. v. Schleppegrell Tochter.

Hans Caspar (geb. 11. April 1657, † 8. Jan. 1704), auf Grebenhagen mit Bernshausen, zur Hälfte Salzderhelden, Beckelnhagen III. Westrode-Vorsteher ꝛc., verm. 7. Jan. 1690 mit Philippine Katharine von Bülow-Löwen (geb. 1670, † 13. Mai 1747), des Heinrich Wilhelm auf Hainrode und der Clara Elisabeth geb. von Schlotheim-Almenhausen Tochter.

verm. 26. April 1628 mit Amalie Anna von Berlepsch (geb. 4. Juli 1593, † 28. März 1654), Hofdame, des Albrecht auf Dörnbach und der Margarethe geb. von Rodenstein Tochter.

Johann Ludwig (geb. 29. August 1633, † 2. Januar 1694), darmstädt. Oberforstmeister zu Romrod, Reichsburgmann zu Friedberg, verm. I) 12. Mai 1661 mit Sophie Auguste Roth von Wonsheid, des Johann Friedrich Bernhard, Gouverneurs von Mainz, und der Charlotte geb. d'Anchés Tochter; II) 3. Sept. 1684 mit Katharine Apollonia von Dernbach (geb. 4. Jan. 1648, † 25. Dez. 1721), des Heinrich Hermann auf Lindheim, fürstl. Hess. Geh. Raths und Berghauptmanns, und der Anna Magdalena geb. von Spiegel Tochter.

Joh. Melchior (geb. 1. Febr. 1687, † 22. April 1756), Senior, Reichsburgmann zu Friedberg, verm. 3. Septemb. 1717 mit Ernestine Auguste von Wurmb (geb. 1693, † 31. August 1770), des Joh. Siegismund auf Minnigerode und der Anna Dorothea geb. von Spiegel-Desenberg Tochter.

meisterin zu Wolfenbüttel), des Ludolf auf Poppenhagen und der Gisela geb. von Wettberg Tochter.

Franz Ernst Franz-Linie.	Christian.
Aeltere Linie (Franz-Ernst-Linie).	Jüngere Linie in Schlesien (Christian-Linie).

Ältere oder Jobst-Linie.

(Hans-Linie.)

Ältere Linie zu Gieboldehausen.

Carl Otto (geb. 8. Juli 1695, † 7. April 1736), Landgräfl. hessen-cassel. Hauptmann, verm. 28. September 1728 mit Charlotte von Bodenhausen, des Guno Ordomar auf Nieder-Gandern, braunschw. Hofmeisters und Ltzent-Kommissars, und der Susanne Catharine geb. von Bodenhausen-Görzig Tochter.

Carl Ludwig (geb. 16. März 1733, † 20. August 1776), großbrit.-kurhannov. Major im 8. Inf.-Reg. Prinz Ernst, verm. 22. November 1765 mit Sofie Charlotte Wilhelmine von Minnigerode (geb. 27. Februar 1750, † 13. Januar 1830), des Ernst Ludwig auf Wollershausen, kurhannov. Ltzent-Kommissars und Land- u. Schatzraths, Reichsburgmanns, und der Jeannette Katherine geb. von Uttenroot-Wenglupnitz Tochter.

Georg Carl Ludwig (geb. 27. Juli 1767, † 20. Dezember 1831), auf Gieboldehausen mit Bernshausen, zur Hälfte Salzderhelden, Weilrode-Vorderhof ꝛc., Senior, großbrit.-kurhann. Rittmeister, verm. 28. Januar 1794 mit Auguste von

(Hans-Kaspar-Linie.)

Jüngere Linie zu Wollershausen

Friedrich Ludwig Christof (geb. 7. April 1731, † 16. Oktober 1779), cassel. Oberst des 3. Grenadierbataillons von Minnigerode, Ritter des Ordens pour la vertue militaire, Reichsburgmann zu Friedberg, verm. 5. Januar 1769 mit Sofie Eleonore Dor. Freiin von Gevso (geb. 2. April 1748, † 12. Februar 1782), des Kaiserl. Adam Oberhard auf Mansbach, Tafta, Rosdorf, Treffurt, und der Clara Wilhelmine Christiane geb. von Weisbach Tochter.

Carl Ludwig Friedrich Ferdinand (geb. 24. Dezbr. 1773, † 25. Juni 1847), cassel. Jägerleutnant und Jagdjunker, Erbherr auf Wollershausen mit Dreischhaus, zur Hälfte Salzderhelden, Silkerode, Vockenhagen IV, Weilrode-Hinterhof, verm. 1) mit verw. Majorin von Lasperg geb. Liebe († 1801); 2) mit Wilhelmine Louise Henriette Dommes (geb. 19. Dezbr. 1780, † 17. Juli 1847), des Abraham Christof Moritz D., Oberfaktors, und der Luise Christine geb. Müller Tochter.

Ludwig Carl Wilhelm (geb. 26. März 1820, † 4. Septbr. 1842).
(Jüngere Linie zu Wollershausen, s. S. 541).

Wilhelm Friedrich Ernst (geb. 3. April 1771, † 18. Novbr. 1836), auf Vockenhagen (Hohenhöfer, Schulenberger und Gieboldehäuser Hofs. Erb-, Lehns- u. Gerichtsherr, großbrit.-kurhann. Garde-Grenadierhauptmann, verm. 10. April 1812

Leblen (geb. 12. Oktober 1771, † 21. Oktober 1848), des Carl Wilhelm Anton auf Gr.-Twülpstedt und Gr.-Sisbeck, braunschw. Oberhauptmanns, und der Philippine Doroth. Wilhelmine, Conring-Twülpstedt Tochter.

Ludwig August Heinrich (geb. 6. August 1805, † 4. Novbr. 1866), Senior, Erbherr der väterlichen Güter, verm. 6. August 1843 mit Wilhelmine Marianne von Minnigerode (geb. 7. August 1812, † 9. Septbr. 1855), des Carl Ludwig Friedrich Levin auf Wollershausen, kurhess. Hofjagdjunkers, und der Wilhelmine Luise Henriette geb. Dommes Tochter.

Ludwig Wilhelm Hilmar August Jobst (geb. 4. Juni 1848).

(Ältere Linie, Älterer Zweig zu Gieboldehausen [Hans-Linie], s. S. 540).

mit Caroline Wilhelmine Ernestine von Minnigerode (geb. 7. Sept. 1790, † 30. Juli 1868), des Friedrich Gottlieb auf Bockelnhagen (Hohes Haus) und der Christiane Friederike Caroline geb. Böttticher Tochter.

Ludwig August Wilhelm (geb. 21. März 1817), zeitiger senior familiae.

(Ältere Linie, Jüngerer Zweig [Hans-Linie] auf dem Hohen Hause, s. S. 541).

Jüngere oder Franz-Linie.

Ältere Linie. (Franz-Ernst-Linie.)

Franz Ernst (geb. 1580, † 24. September 1656), Erb-, Lehns- und Gerichtsherr auf Bockelnhagen I, Silkerode II mit Ruhmord, und Neuhoff, kämpfte gegen die Papisten in den Niederlanden; verm. 19. Febr. 1613 mit Hedwig Dorothea von Bülow († 7. Febr. 1663), des Hans auf Ermsleben und Osfenrode, Hofmarschalls zu Wolfenbüttel, und der Clara Magdalene geb. v. Stobler-Wehrstädt Tochter.

Hans Ernst (geb. 24. Juni 1628, † 14. Juni 1683), Oberhofmeister, verm. 1) 1. Juni 1652 mit Hedwig

Jüngere Linie in Schlesien. (Christian-Linie.)

Christian (geb. 1591, † 4. Oktober 1670 als Senior, Erb-, Lehns- und Gerichtsherr auf Bockelnhagen II, Silkerode I, Weilrode [Forsthof]), verm. 1) 27. November 1616 mit Franziska von Schlotheim († 1657), des Hans Kaspar auf Almenhausen und der Beate geb. von Hagen-Denna Tochter; II) mit Dorothea von Berckefelot († 1687).

Heinrich Moritz (geb. 28. Febr. 1630, † 18. April 1692 als Senior), verm. 1) 28. Febr. 1661 mit Marie

Elisabeth von der Streithorst (geb. 9. Mai 1629, † 7. Januar 1653), des Julius Ernst auf Schlieffstädt und der Ilse Annigard geb. von Minnigerode Tochter; III) 25. Juli 1654 mit Georg Hartmann v. Westernhagen (geb. 8. März 1627, † 7. Februar 1684), des Heinrich Arnold auf Delfingen, dän. Oberstwachtmeisters, und der Anna Magdalene geb. v. Westernhagen-Pöhlenburg Tochter; IIIs) 6. November 1685 mit Margarethe Christiane von Rentell († 31. August 1711), des Carl Bernhard auf Schwebda und der Anna geb. von Rentell-Schwebda Tochter.

Sophie von Aurocks a. d. H. Spiesshausen († 1665), III) 6. Januar 1671 mit Dorothea Juliana von Berlepsch († 16. November 1698), des Otto auf Hörnhof und der Sibylle Dorothea von Hattenberg a. d. H. Lenderode Tochter.

Hans (geb. 6. Novbr. 1656, † 1702), Edelherr zu Schwarzburg-Sondershausen, Thüringischer Landrichter, Ritter des Hochadelichen Mönchen Ordens, verm. 7. Jan. 1682 mit Hedwig Dorothea von Wangenheim (geb. 20. April 1665, † 3. Dezbr. 1727), des Hans Ernst auf Bielshorn zu Dreherhausen und Tonndorf, und der Anna Marie geb. von der Borg-Holzhausen Tochter.

Otto Wilke (geb. 21. Januar 1674, † 25. April 1740 als Senior), verm. 1696 mit Martha Sophie von Wedderkop (geb. 1678, † 15. Oktober 1750), des Otto Wilhelm auf Bellingerode, Rothenstein, und der Maria Elisabeth geb. von Hanstein Tochter.

Wilhelm Friedrich (geb. 1695, † 13. April 1722), Landgräfl. hessen-cassel. Stallmeister, verm. 8. Novbr. 1713 mit Dorothea Louise von Portefeld (geb. 11. Jan. 1689, † 17. Septbr. 1751), des Eberhard Siegismund auf Schattenleben und Hochstädt, Kön. preuß. Majors, und der Katharine Hedwig geb. von Wulffen-Reinhorst Tochter.

Wilhelm Ludwig (geb. 17. Aug. 1724, † 17. Novbr. 1761), Major beim Infanterieregiment Dalwig No. 12 (Kleist) auf Porlow, verm. 6. Jan. 1751 mit Marianne Barbara Juliane von Wolsky (geb. 28. Novbr. 1734, † 18. Mai 1777), des Georg zu Wittgendorf und der Dorothea geb. von Dobrucky-Radoman Tochter, Erbherrn auf Penkuntz.

Albrecht Friedrich Ludwig (geb. 7. April 1721, † 30. Mai 1766), Erbherr auf Volkmarsen I, auf Hähnte Neuhoff, Güttelborn, Hessen-

Georg Friedrich Ludwig (geb. 24. Febr. 1775, † 15. Dezember 1850), Kön. preuß. Leutnant im Kürassierregiment Dalwig,